



Från klostermark till hamnkvarter på 200 år

Vattugatan och kvarteret Svalan – Ca 1440-1640

Stockholms stad, Norrmalm, RAÄ 103
Arkeologisk undersökning 1991

Michél Carlsson & John Hedlund

med bidrag av

Marcus Hjulhammar, Mikael Johansson & Barbro Århem



Stockholms stadsmuseum
Kulturmiljöavdelningen

Arkeologisk rapport 2006:10

FRÅN KLOSTERMARK TILL HAMNKVARTER PÅ 200 ÅR

VATTUGATAN OCH KVARTERET SVALAN CA 1440-1640

Stockholms stad, Norrmalm, RAÄ 103
Arkeologisk undersökning 1991

SR 1127

Michél Carlsson & John Hedlund

med bidrag av

Marcus Hjulhammar, Mikael Johansson & Barbro Århem

Stockholms stadsmuseum, Kulturmiljöavdelningen
Arkeologisk rapport 2006:10

Omslagsbild: Stick av Franz Hogenberg från cirka 1580. Nere till höger syns bebyggelsen på Norrmalms västra sida uppifrån Brunkeberg inte långt från kvarteret Svalan

Stockholms stadsmuseum
Kulturmiljöavdelningen
Box 15025
104 65 Stockholm

Produktion: Stockholms stadsmuseum, Kulturmiljöavdelningen
Redaktionell sammanställning & grafisk form: Mikael Johansson
Papper: Colotech
Tryck: CMDigitaltryck AB, Stockholm 2006

ISSN 1650-9579
ISBN 91-85233-58-7

INNEHÅLL

Inledning	5
Bakgrund	7
<i>Det pre-urbana Norrmalm</i>	7
<i>Klostertid</i>	8
<i>Staden växer utanför stadsholmen</i>	10
<i>Gaturegleringen - omdaning av Norrmalm</i>	11
Tidigare undersökningar	13
Syfte och metod	15
Undersökningsresultat	18
<i>De äldsta anläggningarna ca 1300-1440</i>	18
<i>Bebyggelsefas 1: 1440-1480</i>	20
<i>Bebyggelsefas 2: 1480-1560</i>	22
<i>Bebyggelsefas 3: 1560-1580</i>	26
<i>Bebyggelsefas 4: 1580-1640</i>	32
<i>Bebyggelsefas 5: 1640-</i>	47
<i>Övriga anläggningar</i>	50
<i>Bebyggelsen</i>	52
<i>Gator och gränder</i>	61
Fartygsfynden i kvarteret Svalan	64
<i>Av Marcus Hjulhammar</i>	
Keramiken från kvarteret Svalan	71
<i>Av Mikael Johansson</i>	
Kaklen från kvarteret Svalan	115
<i>Av Barbro Århem</i>	
Övriga fynd i kvarteret Svalan	134
Slutsatser	157
Sammanfattning	160
Referenser	162
Administrativa uppgifter	167
Bilagor	
Mynttabell	168
Anläggningstabell	169
Anläggningsbeskrivningar	170
Dendroprover	208
Fyndlista	210
Ritningar	296

Inledning

Kvarteret Svalan på Norrmalm ligger i de gamla tidningskvarteren i Klara. Här hade först Stockholmstidningen och senare Aftonbladets redaktion och tryckeri legat under större delen av 1900-talet. Rivningarna av kvarteret Svalan 1991 var en del av den ”sanering” av nedre Norrmalm som pågått sedan 1950-talet då stora delar av stadsdelen revs. Inga rivningar med så omfattande förändringar av staden har förekommit sedan dess och man kan nog säga att rivningen av kvarteret Svalan satte punkt för efterkrigstidens stora omdaningar i Stockholms city. Rivningen av kvarteret Svalan var också inledningen på det som skulle bli den största arkeologiska undersökningen i Stockholm efter undersökningarna i ”Riksgropen” på Helgeandsholmen i slutet på 1970-talet. Byggherre och uppdragsgivare var Fastighets AB Klarasvalan och totalentreprenör var Skanska Stockholm AB.

De gamla husen i kvarteret revs under vintern och våren 1990-1991 för att lämna plats för ett enhetligt kontorskomplex. Flera av de rivna fastigheterna hade anor från tidigt 1700-tal, men här fanns också bebyggelse från 1940-talet. Hela kvarteret hade genomgått kraftiga ombyggnader under 1900-talet för att tillgodose tidningsverksamhetens behov.

I samband med rivningarna utfördes en arkeologisk förundersökning av Stockholms Stadsmuseum under maj månad 1991. Vid förundersökningen togs flera schakt upp inom kvarterets sydöstligaste del, fastigheten Svalan 3, utan att några arkeologiska lämningar framkom. Stockholms Stadsmuseum förordade ändå en schaktövervakning i samband med urschaktningar av källarmurar från 1700-talet utmed Vattugatan och Klara Östra Kyrkogata eftersom bevarade kulturlager skulle kunna påträffas i gatumarken i omedelbar anslutning till husen.

Länsstyrelsens tillstånd om schaktning omfattade rivningen och borttagande av källarmurar inom kvarteret Svalan. Trots det påbörjades schaktningar för en kulvert ute i Vattugatan under juli månad 1991. Schaktningarna stoppades av länsstyrelsen så att ett beslut om en arkeologisk förundersökning kunde fattas. Förundersökningen av gatan kunde sedan komma igång i månadsskiftet juli och augusti och omfattande kulturlager påträffades i hela Vattugatan. Förundersökningen övergick utan avbrott i slutundersökning som också omfattade fragmentariska kulturlager i kvartersmarken. Undersökningarna pågick fram till mitten av december 1991.

Inledning

De arkeologiska undersökningarna i kvarteret Svalan och Vattugatan kom att omfatta en yta av närmare 800 m². Genom undersökningarna har ett utsnitt av bebyggelseutvecklingen under en tidsperiod av 200 år på nedre Norrmalm erhållits. Från mitten av 1400-talet då området tillhörde Klara kloster fram till den stora gaturegleringen av Norrmalm som påbörjades under slutet av 1630-talet. Undersökningen gav även en inblick i de näringar som bedrivits i området, bland annat krukmakeri och skomakeri. Fyndmaterialet är stort och varierat med närmare 15 500 registrerade fyndposter där den största posten utgörs av keramik, följt av

glas. Även organiskt material av trä och läder kunde tillvaratas då bevarandeförhållandena på sina ställen var mycket goda.

Stockholms stadsmuseum beslutade 2002 att under perioden 2003 till och med 2005 avrapportera samtliga arkeologiska undersökningar från åren mellan 1986 och 2001. I samband med det kunde ekonomiska medel ställas till förfogande för att slutföra denna rapport. Rapporten har utarbetats av Michél Carlsson och John Hedlund med bidrag från Marcus Hjulhammar, Mikael Johansson och Barbro Århem.

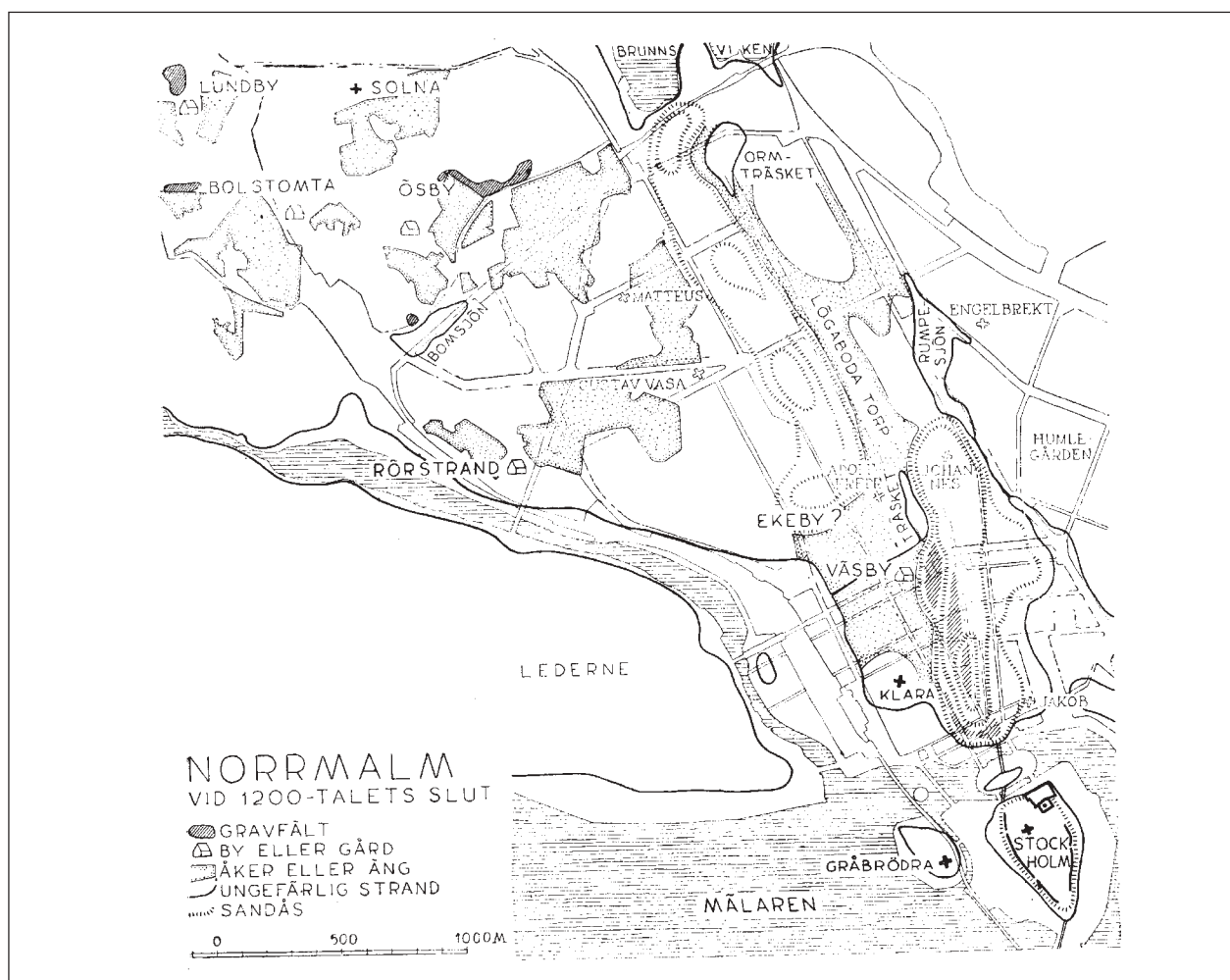

Figur 2. Hans Hanssons karta över Norrmalm vid 1200-talets slut med byarnas läge markerade (Hansson 1946 s. 11, Figur 1).

Bakgrund

Det pre-urbana Norrmalm

Kunskapen om det äldre Norrmalm bygger nästan uteslutande på historiska dokument och i väldigt liten grad på arkeologiska iakttagelser. I donationshandlingar och jordeböcker ända fram i 1500-tal refereras det till namn på gårdar som ska ha legat i det område som vi nu benämner Norrmalm. Sune Ambrosiani anförde på 1930-talet att byarna Ösby och Västby kunde lokaliseras till västra Norrmalm vilket skulle betyda att det nuvarande kvarteret Svalan låg på Västbys ägor (Ambrosiani 1936 s. 91ff.). Mot detta argumenterade Hans Hansson som menade att det preurbana Norrmalm under 1200-talet troligtvis bestod av tre gårdar eller torp; Ekeby, Väsby (vilket motsvarar Ambrosianis Västby) och ett torp i Lögarboda som samtliga placeras väster eller nordväst om Brunkebergsåsen. Hansson antar andra ägo gränser för Väsby än vad Ambrosiani gör, men byns ägor omfattar området vid Klara kloster och vid kvarteret Svalan. Belägenheten för själva byn har Hansson förlagt till en plats vid Hötorget.

Ekeby och Väsby är med de typiskt förhistoriska namnformerna de enheter som är av störst intresse vad gäller Norrmalms tidigare bebyggelse. På Brunkebergsåsens norra del har det troligen funnits ett gravfält. Det finns dock ingen arkeologisk dokumentation som styrker detta och endast enstaka lösfynd har dykt upp vid schaktningar, bland annat vid framdragningen av Kungsgatan på 1920-

talet. Då påträffades två ringspännen och en skäggyxa som ursprungligen kan ha kommit från spolerade gravar uppe på åsen. Fynden kan dateras till vikingatid (Hansson 1946 s. 10ff.).

Markområdet mellan Brunkebergsåsen och Klara sjö utgjordes troligtvis av äng och odlingsmark redan i förhistorisk tid. Under medeltiden kom detta område att benämnas med samlingsbegreppet Klara gårde. Det är först i samband med grundandet av Stockholm som benämningen Norrmalm blir adekvat. Det finns dock framförda hypoteser, bland annat av Hans Beskow, som gör gällande att Norrmalms historia ska sökas längre tillbaks i tiden. Beskow vill se en direkt koppling till Sigtunas minskade betydelse som handelscentrum och menar att stranden vid Klara var en plats för transitering och att ett fabriksbörjade byggas här i slutet av 1100-talet (Beskow 1984 s. 59, s. 65f.). Det bör dock påpekas att det inte finns någon dokumentation som stöder Beskows antagande.

Bakgrund

Klostertid

Benämningen Klara på området har sitt ursprung i Klara kloster som i sin tur fick sitt namn efter den heliga Klara som föddes i Assisi i Italien år 1194 som också var den helige Franciscus födelsestad. År 1286 donerade Magnus Ladulås mark för uppförandet av klostret som invigdes sommaren 1289. I samband med att klostret stod färdigt lät Magnus Ladulås sätta sin sjuåriga dotter Rickissa i klostret och som senare skulle bli abbedissa. Ett drygt årtionde tidigare grundades franciskanerklostret på Gråmunkeholmen (Riddarholmen) och på kontinenten var det brukligt att en plats nära franciskanerklostret valdes för ett klarissinnkloster (Staf 1927 s. 11f.). I ett dokument utfärdat av Magnus Ladulås på Alsnöhus 1288 utlovades de som bosatte sig på Klara klostrets område på Norrmalm samma privilegier som invånarna på stadsholmen ”*ciues infra muros*” (DS brev 978).

Klostret fick tryggad ekonomisk grund genom kung Magnus donation. I donationsbrevet kungörs att han skänker hela det forna spetälskehospitalets tomt och ”park” i Stockholm, vilken han köpt av ärkebiskopen i Uppsala. Där ingår även det berg som kallas Malm och hela landområdet väster om nämnda Malm. Området sträcker sig till den västra sjöstranden och från den södra stranden ända till de bergåsar, tillhöriga allmänningen, som ligger närmast i norr. Dessutom ville han att allmäningsvägen

mellan Stockholm och Östra Aros (Uppsala) skulle flyttas (DS brev 922).

Hospitalstomten måste ha utgjort de sydvästra delarna av nuvarande Norrmalm, väster om Brunkebergsåsen och söder om Sabbatsberg. Egenomarna utvidgades senare genom ytterligare donationer och utgjorde stora delar av Norrmalm och Vasastan, men också delar av Solna och Djurgården. Genom köp och donationer tillföll stora markområden klostret också långt utanför staden. Ända ute vid Sandhamn finns öar som ägdes av klostret. Klostrets egendomar måste omfattat stora sammanhängande markområden som i dag utgör Stockholms norra innerstad, från Karlberg i väster till Djurgården i öster. Stora landegendomar ägdes också söder om staden, bland annat Sundsta ägor vid Skanstull (Hansson 1946 s. 13; Benneth och Brynja 1984 s. 25 f.; Högberg 1981 s. 28). Var själva hospitalet legat är oklart, men man har antagit att det legat i närheten av Norrbro och Jakobs kyrka (Hasselmo 1981 s. 204).

Det finns inga avbildningar av klostret som visar hur det sett ut under äldsta tid. I Erikskrönikan från 1320-talet berättas dock att klostret var uppfört av timmer.

Klostret fick genom markdonationerna tillsammans med en jämn ström av enskilda gåvor och donationer en betryggande ekonomi under hela

Bakgrund - klostertid

*”Sidhan loot han ther eth kloster göra
Ok mykit timber saman föra
Ok samprade mangen timmerman.
The bygdot wel, thet staar ther än.”*

1300-talet och början på 1400-talet. Under 1400-talet försämras dock klostrets ekonomi drastiskt vilket kan ha ett samband med eldsvådorna som 1406 och 1446 drabbade klostret. Den senare delen av 1400-talet blir för Klara kloster och hela Norrmalm en besvärlig tid då Norrmalm och Brunkebergsåsen utgör skådeplatsen för en hel rad väpnade konflikter. Kronan hade rätten att vid behov bränna ner bebyggelsen utanför stadens portar. Detta för att förhindra att fienden fick möjlighet till fäste precis intill staden. Denna rätt utnyttjades vintern 1457 av Karl Knutsson Bonde som satte Norrmalm i brand innan han tvingades fly ur riket, samt sommaren 1497 då Sten Sture d.ä. förberedde slutstriden mot anhängarna till unionskungen, kung Hans. 1502 satte borgarna själva eld på Norrmalm, då de väntade kung Hans ankomst till staden (Ahnlund 1953 s. 284; Dahlbäck 1995 s. 49 f.). Den största väpnade konflikten under denna tid var dock slaget vid Brunkeberg 1471 som till stor del utkämpades i området vid Klara kloster.

1508 har klostret uppenbara ekonomiska problem och i ett brev till magistraten i Stockholm skriver abbedissan att klosterbyggnaden är färdig att störta in, landborna kan inte betala sin avrad och nunnorna kan inte längre utöva sin verksamhet. Denna kris lyckas klostret aldrig ta sig ur och genom ett beslut vid Västerås riksdag 1527 stängs

klostret (kyrkoreduktionen) och rivs strax efteråt (Staf 1927 s. 19ff.). Gustav Vasa låter använda tegel från klostret till flera byggnader, bland annat två försvarstorn på Riddarholmen, det så kallade ”*Birger jarls torn*” samt det torn som nu är inbyggt i Wrangelska palatset (Hansson 1956 s. 256, bild 75).

De nunnor som fanns kvar i Klara kloster flyttades först till Helgeandshuset för att vårda gamla och sjuka för att sedan flytta över verksamheten till Gråmunkeklostret på Riddarholmen, som vid denna tidpunkt var utrymt. Nunnorna kunde i viss mån fortsätta sin verksamhet genom att Gråmunkeklostret 1531 gjordes om till hospital. Klosterorganisationen bibehölls troligen inofficiellt med en "abbedissa" lång fram i Johan III:s tid (Nordberg 1927 s. 113f.).

Bakgrund

Staden växer utanför stadsholmen

Vid sidan av klostret var Norrmalm ännu vid mitten av 1400-talet en till stor del obebyggd lantlig idyll. Den bebyggelse som började växa fram var begränsad och låg fram för allt utmed stränderna och bland trähusbebyggelsen fanns kålgårdar, slakterier och mindre verkstäder, samt andra verksamheter man inte ville ha inom stadens murar. Bland de kända yrkesgrupper som verkade på malmarna under senmedeltid återfinns fiskare, smeder, timmermän, skomakare och skräddare (Hasselmo 1981 s. 201).

De stora donationerna av mark till klostret hade försvårat för köpmännen att etablera sig på Norrmalm. Detta kan förvisso varit en av kung Magnus Ladulås avsikter med etableringen av klostret, men det medförde att kungamakten med tiden fick motta stora protester. En begränsad etablering hade förekommit redan före klostrets grundande och fortsatte i viss mån under hela medeltiden. I takt med att stadsholmen började bli trångbodd ökade trycket på malmarna och efter 1500-talets mitt stod klostret heller inte längre i vägen för en utvidgning av staden på Norrmalm. Efter kyrkoreduktionen upplät Gustav Vasa markområden kring Klara kloster, det så kallade Klara gärde, till betesmark för stadsbornas djur.

Under 1500-talet växte befolkningen på västra Norrmalm i sådan omfattning att man beslöt att bygga en ny kyrka. 1577 lät Johan III påbörja byg-

gandet av den nuvarande Klara kyrka på samma plats som Klara klosterkyrka tidigare stått. Kyrkobygget tog emellertid tid och kyrkan stod inte klar förrän 1590. Genom ett bevarat diarium från senare delen av 1500-talet vet vi att det huvudsakligen var den lägre hovbetjäningen och kronans tjänare som gravlagdes på Klara kyrkogård, men även människor med annan trosbekännelse (Bergman et. al. 2003 s. 5ff.).

Mellan år 1602 och 1635 var Norrmalm en egen stadsbildning, Norre förstaden, med egna stadsprivilegier. Bakgrunden till detta var ett missnöje bland borgarna på Norrmalm med en dubbelställning på grund av att marken var i kronans ägo. Dagsverken samt tomtören skulle erläggas till slottet, i övrigt var man underställd staden. En ökande konkurrens mellan städerna fick dock till följd att Norre förstaden slogs samman med Stockholm genom ett regeringsbeslut i april 1635 (Råberg 1987a s. 52, 78f.).

Vid 1600-talets början var Brunkebergsåsen ännu inte nedschaktad och var uppemot 20 meter högre än idag. Den höga åsen delade Norrmalm i två delar, den västra och den östra malmen. På den östra malmen bodde framförallt sjö- och holmfolket.

Bakgrund

Gaturegleringen - omdaning av Norrmalm

Västra malmen var mindre folkrik och här bodde bland annat en stor del av rådmännen och skrivarna i kronans kansli och kammare. Många av tegelslagardrängarna bodde också här. Den största kategorin av innevånare på Norrmalm utgjordes dock av fattiga människor i samhällets bottenkikt, tjänstlösa, lösdrivare, löskonor och löspigor (Forsberg 2001 s. 93ff.).

Kanske var bebyggelsen på Norrmalm mer vildvuxen än på andra håll, i vilket fall så fick borgmästare och råd i Norre förstaden ett skarpt formulerat brev från kammarkollegiet 1627 där den stora oordningen i bebyggelsen påtalades. Hur omfattande bebyggelsen på västra Norrmalm var vid denna tid kan vi få en bild av genom en mantalslängd för Norre förstaden från 1629. Där uppges det finnas 288 gårdar i västra kvarteret.

Bebyggelseutvecklingen på Norrmalm verkar varit i det närmaste explosionsartad och magistraten i Norre förstaden anger i en skrivelse att bebyggelsen ökat från 100 till 1000 gårdar mellan 1602 och 1635 (Råberg 1987a s. 54, 75). Den uppgiften får väl ses som ett försök att skapa opinion i syfte att komma till rätta med oordningen i bebyggelsen, men det står helt klart att Norrmalm under denna tid är i ett expansivt skede.

Gaturegleringen på Norrmalm påbörjades 1637 genom att de nya gatusträckningarna stakades ut

på västra malmen av stadsingenjören Anders Torstensson tillsammans med stadens arbetskarlar. Höga spiror sattes ut för att markera var den nya huvudgatan Drottninggatan skulle dras fram. Tidigare hade det funnits två huvudgator på var sida om Brunkeberg, de så kallade ”sträckegatorna” som möttes vid nuvarande Gustaf Adolfs torg. Gaturegleringen medförde att tomterna reglerades efter de nya gatusträckningarna. Arbetet förflöt dock inte i den takt som det var tänkt. Redan i mars 1638 kom ett skarpt formulerat brev till magistraten variför regeringen klagade över det långsamma genomförandet av gaturegleringen och krävde ett kraftfullt agerande. Särskilt aktivt verkar regleringsarbetet på den Västra malmen varit 1639, och 1643 var samtliga tomter på den Västra malmen reglerade. Först fem år senare, 1648, var gaturegleringen av hela Norrmalm slutförd (Forsberg 2001 s. 101ff.).

I samband med gaturegleringen på 1630-talet hade kyrkogården och bebyggelsen söder och norr om kyrkan slagits samman till ett stort sammanhängande kvarter, S:ta Clara. Själva kvarteret Svalan bildades först 1673 när Klara södra kyrkogata drogs fram. Tomtägarna i kvarteret S:ta Clara ger förmodligen en representativ bild av befolkningen i området runt det nybildade kvarteret vid tiden för regleringen. Från 1634, ett fåtal år innan regleringsarbetet kom igång, är tre tomtinnehavare kända och sannolikhe-

ten är stor att några av dem vistats i någon av de byggnader som kom fram i samband med utgrävningen. En av tomträttsinnehavarna 1634 var riksrådet Claes Horn av Åminne. En annan var adelsmannen Jesper Nilsson Cruus som hade en större tomt i den sydöstra delen av kvarteret. På hans tomt hyrde snickaren Mats Persson med hustru två stugor samt dessutom de båda båtsmännen Erik Booss och Per Mårtensson med hustrur. Som redan nämnts bodde en stor del av de anställda i kronans kansli och kammare på Västra malmen. En av dem var Axel Simonsson, skrivare i kronans tjänst som tillsammans med hustru och lillpiga hade tre stugor. Hos dem bodde även änkan Gröly, 60 år gammal, och löskonan Elin Ingemarsdotter.

Andra tomtinnehavare är kända från tiden när regleringen är genomförd. Kvar finns adelsmannen Jesper Nilsson som innehade en större tomt i kvarterets sydöstra del. Andra, mindre tomter, innehades av en kyrkoherde, herr Per i Färentuna, Karl skomakare, Bengt bryggare samt borgaren Olof Olofsson med hustrun Karin (Forsberg & Århem 2002 s. 139f.). I snitt bodde det drygt två hushåll på varje gård. På Norrmalm kunde man dessutom härbärgera uppemot 5000 soldater och båtsmän, även på vintrarna, vilket tidvis måste ha inneburit odrägliga förhållanden och varit en stor belastning för de boende (Forsberg 2001 s. 100).

Tidigare undersökningar

Tidigare arkeologiska observationerna på Norrmalm har gjorts framför allt i samband med tunnelbanans framdragning i Vasagatan i slutet på 1950-talet och början av 1960-talet (Hansson 1960 s. 202ff.). Schaktningarna utfördes framför allt i utfyllningarna från 1700- och 1800-talen i Klara Sjö där flera båtar, närmare bestämt 18 stycken, påträffades. Olika ledningsschaktningar under 1930- och 1940-talen har också medfört att arkeologiska observationer gjorts bl.a. på Gustav Adolfs torg 1936 (Århem 2004a). Mellan åren 1969-1971 schaktades kvarteren Elefanten, Fyrfotan och Wahrenberg

ur för Klaratunneln. I kvarteret Elefanten gjordes en uppmätning av en brunn och en 50 meter lång sektion längs Herkulesgatan (Ahnlund 1970; SR 397). Sektionen är förhållandevis schematisk men påvisar ändå metertjocka kulturlager med flera gatunivåer och huskonstruktioner från tiden före gatur regleringen. I kvarteret Elefanten påträffades även resterna efter en klinkbyggd båt 1971 (SR 401). Inom kvarteret Svalan, fastigheten Svalan 7, påträffades en timrad brunn när huset revs på 1940-talet (SR 444).



Figur 3. Fotografi över det urschaktade kvarteret Elefanten år 1969. Observera kulturlagren som avtecknar sig under Vattugatan till höger i bild.

Foto: Göran Fredriksson, SSM

Tidigare undersökningar

De arkeologiska undersökningar som bedrivits i området runt kvarteret Svalan, förutom ovan nämnda observationer, är de i kvarteret Björnen 1978, kvarteret Hägern Större 1987 samt ett flertal arkeologiska observationer och undersökningar vid Klara kyrka mellan 1908 och 2000. I kvarteret Hägern Större påträffades husgrunder och avfallsbrunnar från tiden både före och efter gaturegleringen (Århem 1989; Århem in print). Undersökningarna i kvarteret Björnen 1978 frambringade en stor mängd avfall från ett närliggande krukmakeri. Keramikmaterialet är här helt utan motstycke i stockholmsmaterialet och representerar senare delen av 1500-talet till tidigt 1600-tal. Bland annat så påträffades

matrisen till ett 1500-tals kakel av samma typ som hittades i kvarteret Svalan (Galt 1981; Biuw 1993 s. 76ff.; Söderlund & Århem 1993 s. 105ff.).

De arkeologiska undersökningarna som gjorts vid platsen för Klara kloster har huvudsakligen kommit att beröra klosteranläggningens sydligaste del. Vid en undersökning 1982 kunde tre rum i en av klosterlängorna mätas upp och sammanfogas med uppmätningar som gjorts vid tidigare tillfällen (Benneth och Brynja 1983; SR 341, SR 389). Undersökningarna år 2000 på Klara kyrkogård kompletterade bilden av klosteranläggningens norra del (Bergman et.al. 2003). Från ett av de stolphål som framkom i samband med undersökningarna

1982 togs ett ^{14}C -prov från vad som föreföll vara ett sotlager som låg direkt på orörd mark. Provet gav en datering till mellan år 1000 och 1280 e Kr och har tolkats som spåren av den första avröjningen av marken innan området bebyggdes (Århem 2004b s. 29f.).



Figur 4.

Fotografi från väster över schaktningarna 1969 i kvarteret Elefanten inför byggandet av Klara-tunneln. Kulturlager liknande de som påträffades i Vattugatan avtecknar sig väl mot det ljusare åsgruset.

Foto: Lennart af Petersen, SSM

Syfte och metod

Den övergripande målsättningen med undersökningen var att dokumentera och tillvarata den kunskap om bebyggelseutvecklingen före gatu-regleringen ca 1640 som fanns bevarat i kulturlager och anläggningar i undersökningsområdet. Vid undersökningen gavs tillfälle att studera bland annat gatunät, byggnadsteknik och hantverk under 1400-, 1500- och 1600-talens Norrmalm.

Undersökningsytan schaktades ner till kulturlagerförande nivå med grävmaskin. Området inom själva kvartersmarken (undersökningsområde 7) visade sig vara svårt stört av den senare bebyggelsen i kvarteret och endast begränsade ytor med bevarade kulturlager fanns bevarade. Efter undersökning av kvartersmarken schaktades detta området ner till orört åsgrus och lera. Området i Vattugatan kunde dokumenteras i sektion efter det att grundmurarna till de tidigare husen tagits bort. Denna öst-västliga långsektion, sektion 2, underlättade för den fortsatta undersökningen eftersom den gav en stratigrafisk översikt av undersökningsområdet i Vattugatan.

Den enda större störningen i Vattugatan utgjordes av en murad avloppsledning i sten från 1800-talet som låg utmed hela undersökningsytan. Den hade skadat de övre lagren i framför allt den östra delen. I den västra delen av Vattugatan påträffades under sentida utfyllnads- och åsgruslager rester efter den reglerade 1600-tals gatan. Gatan doku-

menterades och schaktades sedan bort tillsammans med ett underliggande 1,5 meter mäktigt utfyllnads-lager med åsgrus.

Undersökningsytan delades upp i sex undersökningsområden (1-6). På var tionde meter lades en tvärsektion som utgick från den ovan nämnda sektion 2. Ett fristående koordinatnät sattes ut med en fiktiv Ö-V y-axel i Vattugatans längdriktning. Undersökningsområde 0 var inte medtaget i den ursprungliga planeringen av undersökningen utan tillkom i ett mycket sent skede. Området utgjordes av vattenavsatta lager, främst från 1600-talet och senare, och schaktades av med hjälp av maskin.

Med utgångspunkt från de anläggningar som kunde urskiljas i plan och med hjälp av stratigrafin i sektion 2 grävdes undersökningsytan i anläggningsnivåer eller stick om 2 x 2 m stora rutor, vari alla fynd och ben tillvaratogs som en enhet. I anslutning till väl avgränsade anläggningar relaterades fynden till dessa. Ben som framkom i vattenavsatta lager sparades inte. Varje anläggningsnivå eller stick fick på så sätt representera en del i bebyggelseutvecklingen och ibland en hel bebyggelsefas.

Syfte och metod

Samtliga sektioner dokumenterades i skala 1:20 och varje anläggningsnivå eller stick dokumenterades i plan i skala 1:20 uppdelat på respektive undersökningsområde. Till varje plan upprättades en rutplan i samma skala där lager och fyndinnehåll kortfattat redovisas för varje tvåmetersruta med topp- respektive bottenmått. Översiktsbilder togs kontinuerligt under undersökningens gång med både svartvit- och färgdiafilm. Samtliga anläggningar och sektioner fotodokumenterades. Dendroprover, makrofossilprover och brukprover togs kontinuerligt från anläggningar och vissa kulturlager.

Det arkeologiska fältarbetet pågick från slutet av juli till och med december 1991 med Barbro Århem som projektledare och John Hedlund som

fältarbetsledare. De övriga arkeologerna var Michél Carlsson, Ann-Christin Johansson, Helena Lind, Joakim Sagrén och Lena Wilander. Grovarbetskraft var Anders Günter, Lars Höglund, Karl Andersson och Rasmus Rasmusson.

Rapportarbetet påbörjades vid årsskiftet 1991/1992 av Michél Carlsson och John Hedlund men avbröts redan under våren 1992 på grund av bristande ekonomiska resurser. Tolv år senare kunde samma personer slutföra rapportarbetet med bidrag från Marcus Hjulhammar, Mikael Johansson och Barbro Århem som gjort specialstudier av olika fyndmaterial. Renritningar har gjorts av Ingrid Leander och Arkeobild.

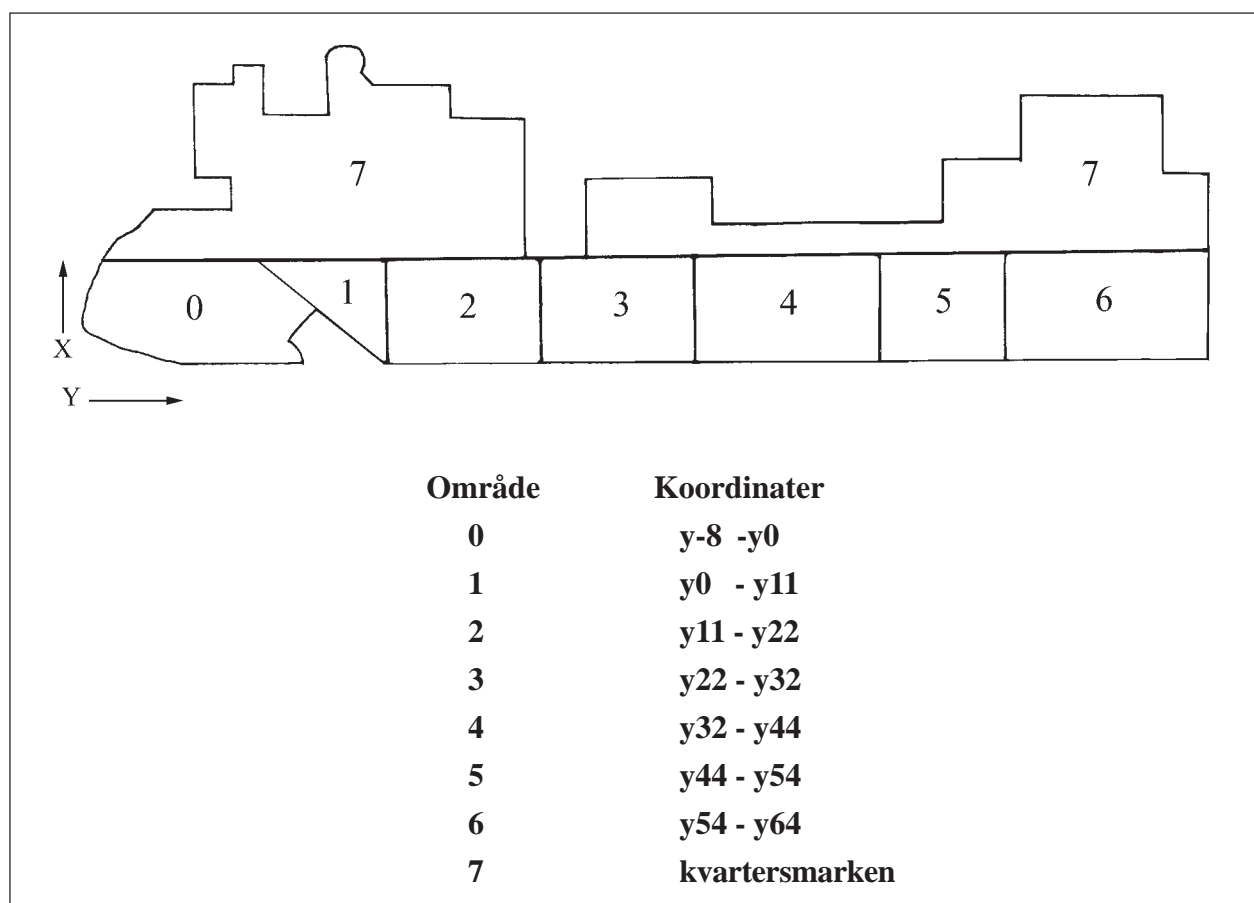

Figur 5. Översiktsplan över undersökningsområden i Vattugatan (1-6) och kvarteret Svalan (7).

Syfte och metod

Hus rivs, byggs om, renoveras, används till annat än ursprungssändamålet och så vidare i en process som aldrig är helt statisk eller synkron inom ett bebyggt område. Därför är det de stora strukturförändringarna inom den undersökta ytan som legat till grund för den fasindelning som gjorts. De största förändringarna som iakttagits sker dels årtiondena efter att Klara kloster rivits 1527, med en kraftig förtätning av bebyggelsen dels i samband med gaturegleringen under 1630-talets slut då den gamla bebyggelsen får ge vika för en ny rätlinjig stadsplan. Bebyggelseutvecklingen har delats in i 5 faser där den äldsta utgörs av fas 1 och etableringen av

den första bebyggelsen under 1400-talets mitt, och den yngsta fasen, fas 5, av den ovan nämnda gaturegleringen på 1600-talet. Innan området bebyggdes var det en del av en vik som låg söder om Klara kloster. Den äldsta bebyggelsen vid undersökningen påträffades inom undersökningsområde 4 och 6 vilket är naturligt med tanke på områdets topografi där bebyggelsen först etableras i det högst liggande området närmast Brunkebergsåsen i öster. Efterhand som man vinner mark genom att fylla ut Klara sjö med grus från åsen fortgår bebyggelsens expansion västerut in i undersökningsområde 1-3.

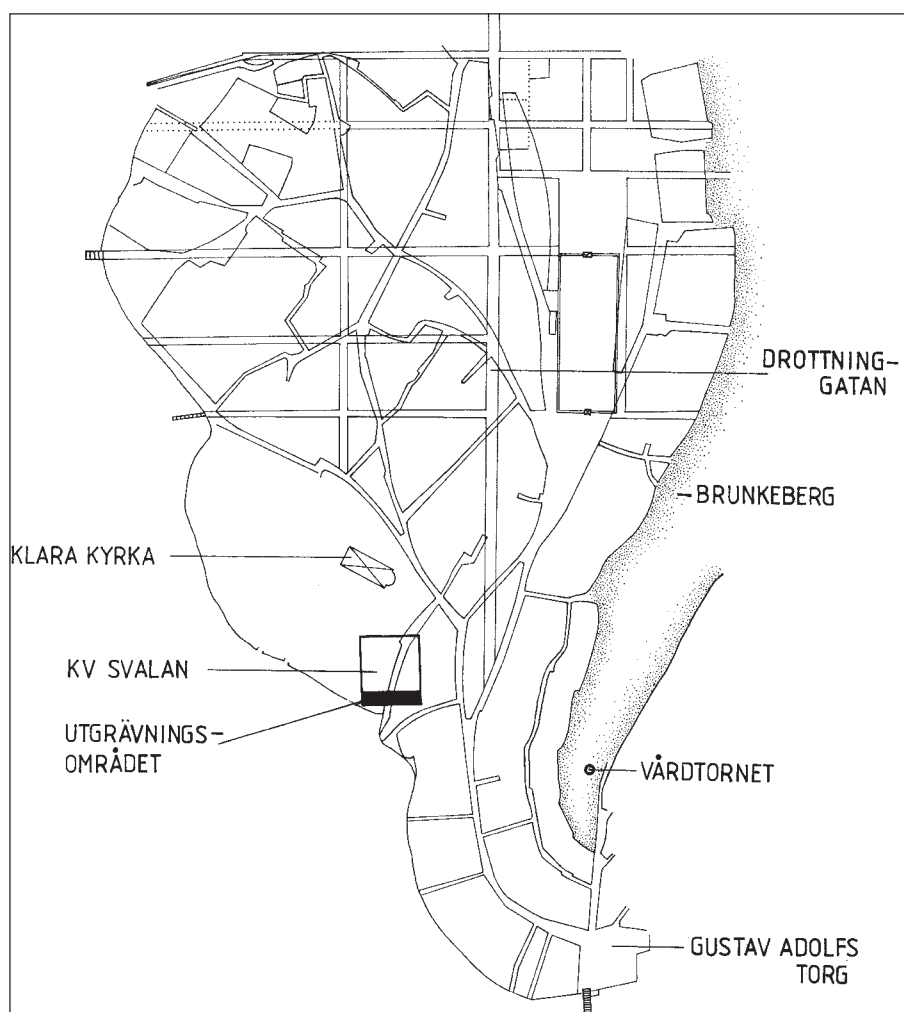

Figur 6. Karta över västra Norrmalm med undersökningsområdet inlagt på en regleringskarta från 1637, som redovisar såväl det äldre vägnätet som den planerade gaturegleringen.

Ritning: M. Liipasti efter en förlaga från Råberg 1987b

Undersökningsresultat

De äldsta anläggningarna ca 1300-1440

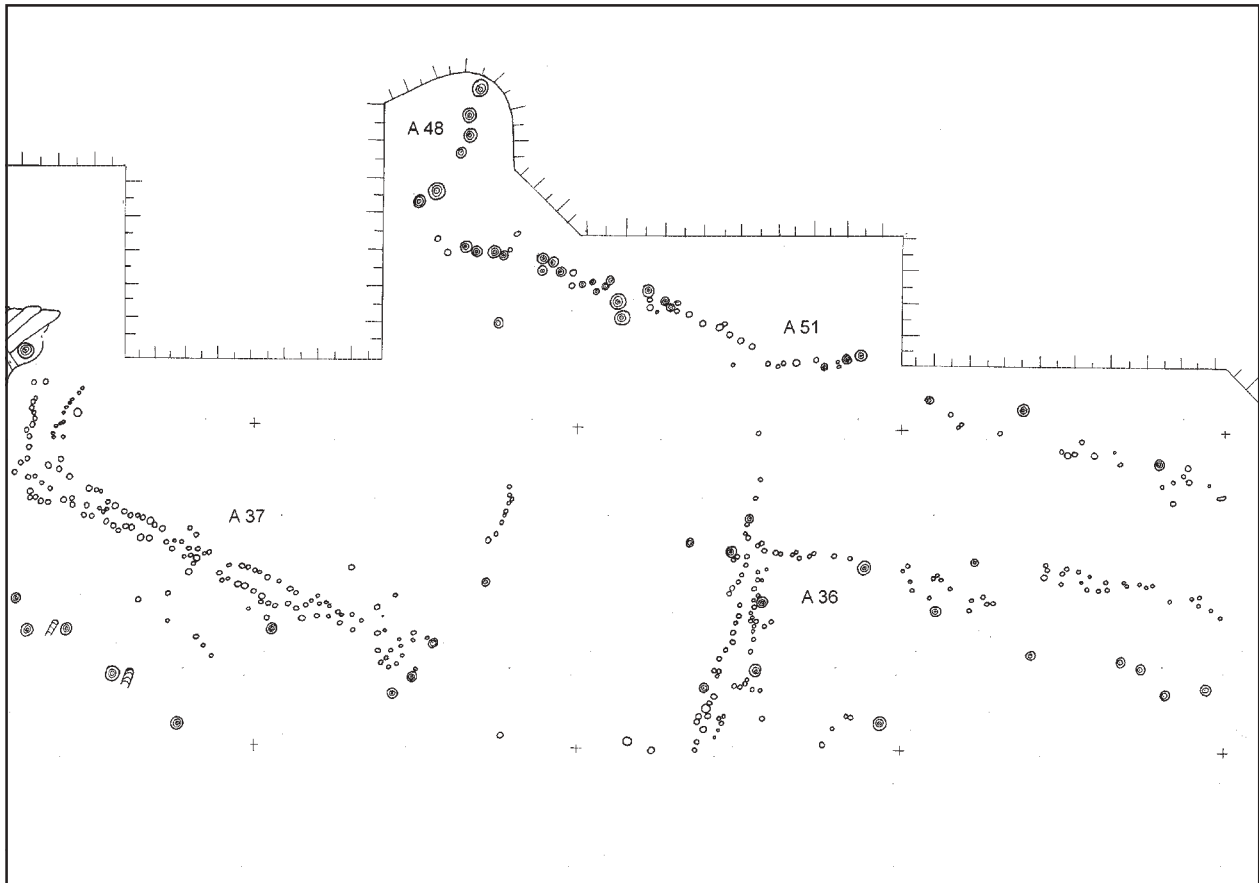

Figur 7. Plan över de äldsta pålräderna som visar hur utfyllningar av strandlinjen gjorts under 1300-talet.

De äldsta anläggningarna ca 1300-1440

Under kulturlagren fanns den ursprungliga markytan, vilken i huvudsak utgjordes av fin sand. I botten-sanden framkom ett flertal anläggningar spridda över hela det undersökta området. Anläggningarna bestod av hundratals nedslagna pålar och störar som i många fall bildade långa rader. De flesta påraderna låg i nordväst-sydöstlig riktning och visar var strandlinjen gått vid olika tidsskeden. I anslutning till dessa pålrader fanns det även rader med pålar som löpte i nordöst-sydvästlig riktning och som förmodligen är rester efter strandanslutna konstruktioner. I såväl det västligaste som det östligaste området fanns det koncentrationer med stolpar, vilka inte bildade några tolkningsbara konstruktioner.

Med hjälp av påraderna kan åtminstone två äldre strandlinjer rekonstrueras. Den nordligaste strandlinjen representeras av A51 och den äldre fasen av A55a och visar förmodligen var stranden låg under 1300-talet. I ett senare skede av 1300-talet har stranden fyllts ut ett par meter (A36 och A55b). De yngsta av påraderna utgörs av A37 och möjligen den del av A36 som löpte i nordöst-sydvästlig linje. Pålraden visar att man fyllt ut stranden 4,5- 5 meter i början av 1400-talet och den motsvarar läget för den första bebyggelsen i fas 1. Förutom den nämnda delen av A36 så fanns det ytterligare en pårad i öster som löpte i nordöst-sydvästlig linje – A50. Mycket tyder på att dessa pålrader markerar läget för ankoringsplatser för båtar och åstadkommit genom att man lämnat rektangulära ytor vid utfyllandet av stranden. Den västligaste ankoringsplatsen har då varit 4 x 4,5 meter stor. Den östliga var lite större, drygt 5 x 5 meter. Ankoringsplatsernas läge har förmodligen utgått från tomtgränser och visar att den

struktur med långsmala tomter mot sjösidan som framträder i 1400- och 1500-talets bebyggelse går tillbaka på en äldre tomtstruktur.

Undersökningsresultat

Bebyggelsefas 1: 1440-1480



Figur 8. Från mitten av 1400-talet var denna kajkonstruktion bestående av parallellt liggande stockar (A25), sedd från sydöst.

Foto: Helena Lind (S91-0567:8)

Bebyggelsefas 1: 1440-1480

Det knuttimrade huset A29, och A25 som troligen utgjort en kajkonstruktion, utgjorde tillsammans med pålraden A50 anläggningarna i denna första fas. Huset A29 låg i den östligaste delen av område 6, på en nivå av cirka två meter över havet. Huset var eldpåverkat och delar av konstruktionen var helt förkolnad. Huset har varit cirka 4,5 x 5 meter stort och var anlagt direkt på åsgruset. Större delen av område 6 täcktes av ett upp till 0,15 m tjockt sotigt gruslager som kan härledas till det nedbrunna huset, kring vilket de största koncentrationerna av sot var ansamlad. Hela området, med utbredda soffärgningar, överlagrade ett decimeterdjupt sandlager med sten och svallat tegelkross. Ett par meter norr om huset framkom ett mynt daterat till 1439-1481 (F2696).

A25 låg i den nordöstra delen av område 4 och utgjordes av parallellt liggande furustockar i väst-

östlig riktning. Stockarna har troligen utgjort en del av en kaj som låg här vid denna tidpunkt (strandlinjen kan ses i sektion 2 y 32-35). Liksom huset A29 låg konstruktionen direkt på ett lager av svallat grus och tegelkross. Ett dendroprov från anläggningen gav en datering till 1443-1444.

Till kajkonstruktionen hör förmodligen den uppmot fem meter långa pålråd som löpte i nord-sydlig riktning utifrån kajens södra hörn. Kajen och pålraden visar dåtidens strandlinje efter vilken även huset är orienterat med kortsidan mot vattnet. Det mellanliggande undersökningsområdet 5 var av allt att döma obebyggt. Om huset A29 varit ett bostadshus eller haft någon annan funktion går inte att avgöra, därtill är lämningarna allt för fragmentariska.

Fyndfördelningen mellan de olika delområdena visar med tydlighet att strandlinjen löpt i nivå med område 4-5.

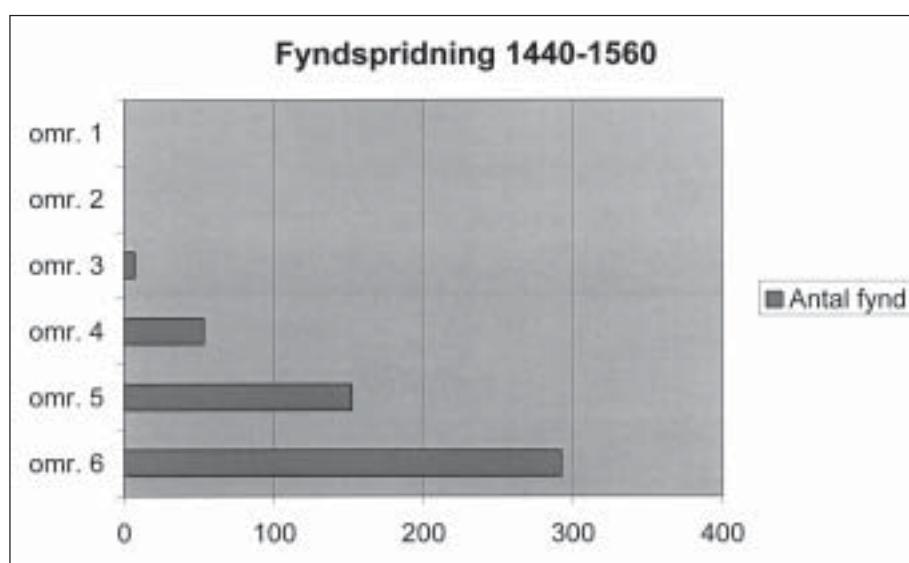

Figur 9. Stapeldiagram visande fördelningen av antalet fynd mellan de olika delområdena 1440-1560 (fas 1-2). Fyndspridningen visar att strandlinjen gick vid område 4-5 under denna period.

Undersökningsresultat

Bebyggelsefas 2: 1480-1560



Figur 10. Stolpar nedslagna med jämnt avstånd var det enda som återstod av A 31 som förmodligen varit en brygga eller möjligen ett stolphus vid strandkanten. Bild från öster.

Foto: Ann-Christin Johansson (S91-0489:5)

Bebyggelsefas 2: 1480-1560

Under bebyggelsefas 2 förtätas bebyggelsen i område 4-6. Ett hus, A17, med tillhörande tegelspis A33 ersätter det tidigare huset A29.

Direkt öster om detta hus uppförs ytterligare en byggnad A21 med endast ett dropprums mellanrum och nordväst om A17 uppförs ytterligare ett hus A20. I den östligaste delen av undersökningsområde 5 anläggs en drygt två meter bred stensatt passage eller mindre gata (A 16) som löpte i östvästlig riktning väster om A17 mot Klara kloster som då fortfarande var verksamt. I det tidigare obebyggda område 5 uppförs timmerhuset A46 med tillhörande tegelspis (A39). Det nyuppförda huset A46 läge antyder att en utfyllning har ägt rum och att strandlinjen därigenom förskjutits söderut.

A17 låg i den östligaste delen av undersökningsområde 6 och bestod huvudsakligen av ett delvis uppbrutet tegelgolv, som till övervägande delen utgjordes av sekundäranvänt tegel. I husets norra parti

påträffades en tegelspis, A33, byggd på ett kraftigt stenfundament av natursten. Tegelgolvet täcktes av ett flera centimeter tjockt kol- och sotlager, främst i dess södra parti. Även i anläggningens förmodade västliga del utbreddes ett sotlager, uppblandat med det underliggande gruset. Flera trästockar som ingick i konstruktionen bar spår efter eldpåverkan, vilket tyder på att huset brunnit. Ett dendroprov på anläggningen gav en datering till 1481-1482. Liksom A17 hade A20 ett tegelgolv, i övrigt var lämningarna mycket fragmenterade. Öster om och parallellt med A17 låg A21 vars enda bevarade lämningar utgjordes av ett par syllstockar och delar av en syllstensgrund.

Den passage eller mindre gata som framkom (A16) hade en beläggning av blandat material, huvudsakligen av decimeterstora stenar men även av tegel och en del större stenar.



Figur 11.

Gatan A 16 syns i bildens övre mittparti. Bild från öster.

Foto: John Hedlund (S91-0489:7)

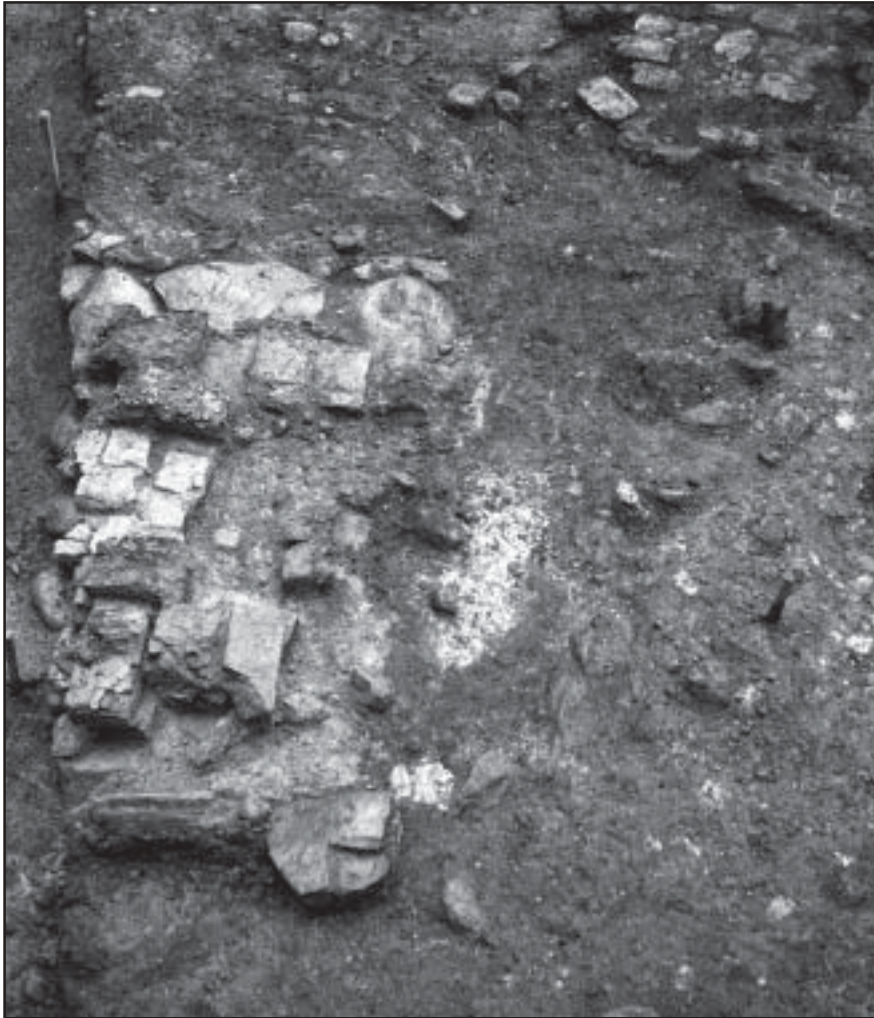

Figur 12.

Huset A 17 med spisröset A 33 i förgrunden sett från NÖ. Ett dendroprov från huset daterar det till 1481-1482. Golvet i huset utgjordes av tegel, bland annat formtegel, vilket tyder på att det kommer från Klara kloster.

Foto: John Hedlund (S91-0495:11)

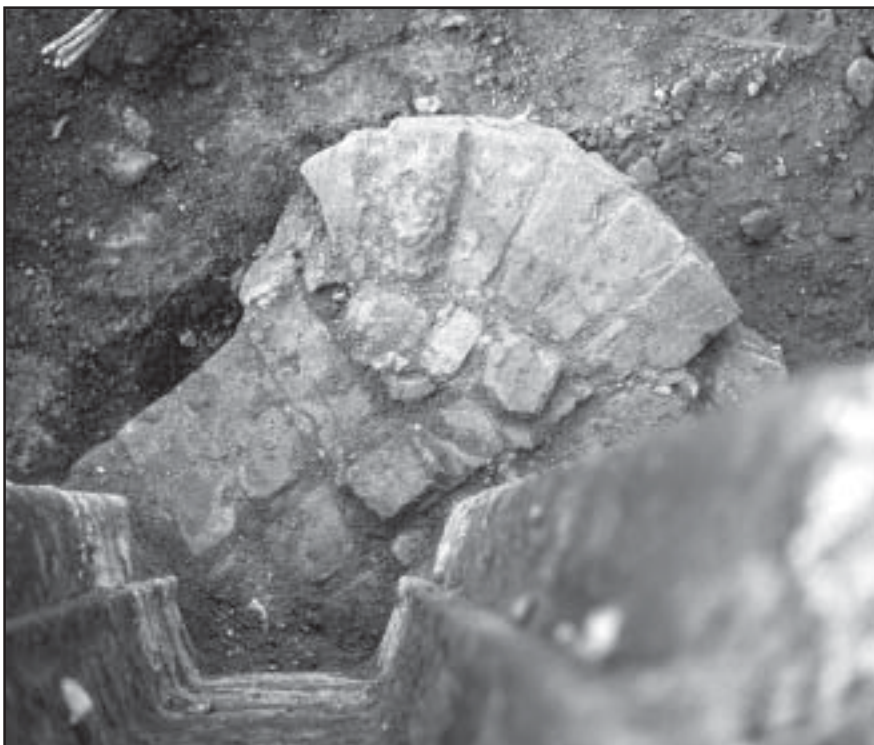

Figur 13.

Äldsta fasen av spisen A 39. Den var kraftigt störd av den spont som slagits genom spisen.

Foto: John Hedlund (S91-0534:6)

Bebyggelsefas 2: 1480-1560

Huset A46 hade bevarade syllstockar i öster. I huset påträffades ett cirka 5x5 meter stort sotlager som var slaggförande och koncentrerat till husets spis, A39. Tegelgolvet i A17 och slaggen kring spisen A39 har väckt tanken att byggnaderna använts för någon form av metallhantverk. Några fynd som i övrigt stödjer en sådan hypotes finns inte. Tegelgolvet i A17 liksom i A20 var som redan nämnts gjort av sekundäransvänt tegel och det ligger nära till hands att tro att teglet kommer från Klara kloster, speciellt då det även fanns formtegel bland golvstenarna. Kanske är teglet återansvänt efter den brand som drabbade klostret 1446. Huset A17 har dendrokronologiskt daterats till 1481-1482.

Längst i väster, i område 1, framkom pålar till en kraftig bryggkonstruktion (A31) som löpte vinkelrätt ut från kajen. Bryggan som varit närmare sex meter bred och minst åtta meter lång kan genom dendroprov dateras till 1540-talets mitt.

Den brand som härjat bebyggelsen i området kan möjligen sättas i samband med någon av de anlagda bränder på Norrmalm som omtalas under denna tid. Dels satte den danske kungen Hans Norrmalm i brand år 1491 för att hålla Sten Stures krigare på avstånd och bara något decennium senare, år 1502, valde borgarna själva att sätta Norrmalm i brand då de väntade samme kung Hans ankomst till staden. Förmodligen var de flesta bränder vådeldar med mer eller mindre begränsad omfattning. En i detta sammanhang intressant uppgift är om den brand som under stormvindar bröt ut den 30 juli 1515, vid vilken Klara klostrets sysslomans gård och ytterligare några malmstugor brann ner till grunden (Stb 1514-1520 (-1524) s. 59).

En utfyllnad av stranden har som tidigare nämnts skett i den södra delen. I väster ligger kajkonstruktionen A25 kvar och det är i nivå med delområde 4 som vattenlinjen fortfarande går. Där hittades drygt 60% av alla fynd i fas 2.

Undersökningsresultat

Bebyggelsefas 3: 1560-1580



Figur 14. Av det timrade huset A 3 var endast nordvästra hörnet bevarat. Bild från väster.

Foto: John Hedlund (S91-0423:11)

Bebyggelsefas 3: 1560-1580

Under fas 3 sker en stark bebyggelseexpansion över hela undersökningsområdet där en omfattande nybyggnation kan spåras till framförallt mitten av 1560-talet. Orsaken till detta kan naturligtvis först och främst spåras till att marktillgången nära staden under lång tid varit begränsad. Då Klara kloster rivs 1527 upplåts klostermarken först som betesmark. Men 1562 ägde stora förändringar rum på Norrmalm. 29 namngivna malmbor betalades för att de rev undan sina gårdar vid nuvarande Kungsträdgården för kung Erik XIV Johans lustgård eller kryddgård som den senare kallades. Ytterligare 17 namngivna Norrmalmsbor får 1565 ersättning för att flytta sina gårdar (Lager-Kromnow 1992 s. 20ff.). Var dessa nära 50 gårdar bereds ny plats på malmen är osäkert, men kanske kom den gamla klostermarken väl till pass. Förändringarna som vi ser i undersökningsområdet kan mycket väl vara ett resultat av de förflyttningar och regleringar som sker i 1560-talets Norrmalm.

Bebyggelseexpansionen sker till stora delar genom att strandlinjen förskjuts genom massiva utfyllnader ner till den östra delen av undersökningsområde 2, där strandkanten förstärks genom att ett kajfundament, (A23), uppförs. Kajfundamentet utgjordes av en närmast rektangulär konstruktion av stockar och pålar. Dendroprov visar att anläggningen anlagts under senare hälften av 1560-talet.

I anslutning till kajen A23 i undersökningsområde 2-3 har en minst 3 x 5 meter stor strandbod (A43) uppförts. Boden hade väggar bestående av vertikalt nedslagna kluvor, samt en dörr. Ingen klar golvnivå kunde urskiljas vilket tyder på att boden haft jordgolv. Norra delen av boden var störd av en yngre anläggning (hus A24, se fas 5).

Centralt i boden påträffades ett kalklager (2 meter i diameter), ett flertal bruksföremål, bland annat en stäva och en ho samt ett tiotal tunnor. Tre dendroprov från anläggningen är analyserade och gav dateringarna 1484, 1561-1562 samt 1563-1564. De två yngre dateringarna får anses representera tiden för uppförandet av boden. I boden hittades även ett par skärvor keramik av Siegburg-typ som kan dateras till 1560-1570-tal. Mellan boden och kajen påträffades en myntstamp för Erik XIV, ½ öre silvermynt, 1564, samt en ros/riksäpplepollett med en datering mellan 1480/90 – 1613. I område 2 hittades även en räknepenning från Nürnberg med årtalet 1553 inpräglad. Denna serie av räknepenningar tillverkades dock ända in i 1580-talet.

Ny i denna fas är även gatan A18 som uppvisade spår av brand. I gatans sydvästra del var stenläggningen i stor utsträckning skörbränd och sotfärgad. Även den överlagrande fyllningen innehöll stora mängder sot och kol vilket vittnar om en omfattande brand i området.

Att det är till den östra delen av område 2, gränsandes mot område 3, som stranden förskjuts genom utfyllningar syns även tydligt i fyndspridningen som nu är omvänd mot i de tidigare faserna.

I de tidigast bebyggda områdena 4-6 framkom påträffades endast marginellt med fynd. De stora fyndmängderna hittades istället i den nya strandzonen vid område 2-3.

Bebyggelsefas 3: 1560-1580



Figur 15.

Bland det första som framkom i strandboden A43 var denna dörr.

Foto: Ann-Christine Johansson (S91-0534:8)



Figur 16. I boden A43 fanns ett flertal tunnor bevarade. Här syns en tunna och en ho vid västra väggen. Bild från öster.

Foto: Ann-Christine Johansson (S91-0566:8)



Figur 17. Södra delen av den stensatta gatan A 18. I förgrunden syns en del av de tegel som ställvis ingick i beläggningen. I profilbanken i bakgrunden syns den ljusa sättsanden från den yngre gatan A24. Bild från söder.

Foto: John Hedlund (S91-0526:10)

Bebyggelsefas 3: 1560-1580

I undersökningsområde 4 framkom tre parallella rader med stolpar (A2). Stolparnas funktion är osäker men de kan möjligen utgöra fundamentet till ett stolphus. Huset har då mätt minst 5 x 8,5 meter. I undersökningsområde 5 är fortfarande hus A46 i bruk liksom den närmare två meter breda gatan (A16) i nord-sydlig riktning.

Inom undersökningsområde 6 uppförs ett fähus, A1, som kom att byggas om ett flertal gånger. Husets hade ett välbevarat golv av rundtimmer och mätte 5,5 x 8 meter. Tre dendroprov har analyserats från äldsta fasen av A1, samtliga prov ligger inom tidsperioden 1564-1566. Sydost om fähuset låg de fragmenterade delarna av ytterligare ett hus, A3, på den plats där A21 tidigare låg, dock förskjutet ett par meter närmare vattenlinjen. Huset var knuttimrat och hade ett golv av plank, vilka vilade på kraftiga golvbjälkar. Träet i A3 var till övervägande del förmultnat. I utrymmet mellan de båda husen A1 och A3 fanns rester av ett stensatt dropprum (A38).

Den kraftiga bryggkonstruktionen i undersökningsområde 1-2 tyder på att där varit ett hamnläge där lastning och lossning av varor skett. Kanske strandboden med sitt stora upplag av tunnor använts som lagringsplats för varor. Klart är att det under mitten av 1560-talet uppförs flera nya byggnader med olika funktion inom klostrets tidigare tomtmark och att det delvis sker på nyvunnen mark genom utfyllnader i Klara sjö.

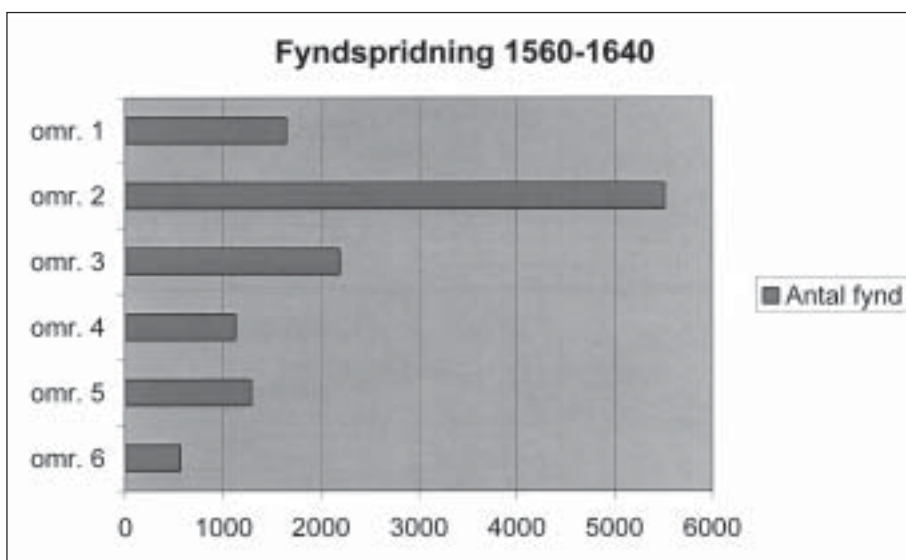

Figur 18.

Stapeldiagram visande fördelningen av antalet fynd mellan de olika delområdena 1560-1640. Diagrammet visar hur de massiva utfyllnaderna i mitten av 1500-talet flyttat strandlinjen söderut, till område 2, och att hela området nu tagits i anspråk.



Figur 19.

Fähuset A 1 var kraftigt stört av nedgrävningen för den avloppskulvert (A25) som anlades på 1800-talet. Här syns resterna av fähusets sydöstra del (k-fas 1). Bild från väster.

Foto: John Hedlund (S91-0423:5)



Figur 20.

Huset A 3 under utgrävning med det stensatta dropprummet A 38 som löper längs husets västra långsida. Bild från söder.

Foto: John Hedlund (S91-0421:10)

Undersökningsresultat

Bebyggelsefas 4: 1580-1640



Figur 21. Den stensatta passagen A 19. Bild från öster.

Foto: Lena Wilander (S91-0525:8)

Bebyggelsefas 4: 1580-1640

Bebyggelsefas 4 omfattar en period om cirka 60 år, från 1580 till 1640. Denna yngsta fas är den mest expansiva fasen av samtliga faser och innebar en kraftig förtätning av bebyggelsen över hela området. Bebyggelsen har vuxit snabbt och flera urskiljbara byggnadsskeden kan identifieras inom fasen. Att fasen inte delats in i separata bebyggelsefaser beror på att det inte var möjligt att separera de vidhängande kulturlagren och de däri påträffade fynden i samma grad som bebyggelselämningarna. Under den tidiga delen av bebyggelsefas 4 är det i

den undersökta ytans östra delar som bebyggelsestrukturen förändras.

I undersökningsområde 4 byggs ett nytt timmerhus under 1590-talet (A12) på platsen där A46 tidigare låg. Spisen (A39) från det tidigare huset behålls men byggs om. Huset har troligtvis varit en parstuga med den andra stugan söder om undersökningsområdet. Längs husets västra långsida anläggs en ny gata (A28) med samma sträckning som den tidigare gatan (A18).



Figur 22. Trägolvet i A 12 var så förmultnat att nästan bara konturerna av träet kunde skönjas. Till höger i bild syns även husets spis A 39. Bild från väster.

Foto: John Hedlund (S91-0422:5)



Figur 23. Nordvästra delen av A 12. Bild från söder.

Foto: John Hedlund (S91-0486:4)



Figur 24. Golv i den norra delen av fähuset A 1 (k-fas 2).

Foto: John Hedlund (S91-0354:6)

Bebyggelsefas 4: 1580-1640

I undersökningsområde 6 finns det liksom i den tidigare fasen två hus (A1 och A3). Till denna bebyggelsefas hör den andra konstruktionsfasen av fähuset A1. Ett av de analyserade dendroproven från anläggningen har daterats till 1586-1587.

Under fas 4 ökar andelen mynt väsentligt. Fler-talet hittades i område 5 varav åtminstone nio mynt framkom i A12. Med ett undantag var mynten präglade mellan 1590-1627 vilket sannolikt speglar husets brukningstid. Fyndkombinationen i A12 pekar på att huset varit ett boningshus eller en kombinerad bostad och krog. I huset har förutom mynten och keramiken, kritpipor, glasbägare, passglas, flaskor, förhållandevis mycket fönsterglas, en ölhane och eldslagningsflinta påträffats.

I område 2 påträffades två silvermynt präglade mellan 1590-1593. Här hittades även en del av ett Raerenkrus med årtalet 1583.

Under senare delen av fas 4 sker i område 3 flera förändringar i bebyggelsestrukturen under en kort tidsperiod. Här återfinns terrasseringen A24. Den mätte närmare 8 x 9 meter och var uppbyggd av en ram av liggande rundtimmer som var fylld av åsgrus och sten. Två analyserade dendroprov från anläggningen daterar den till 1620-tal. I terrasseringen påträffades ett golv av stortegel (A44) som kan ha tillhört ett hus, av vilket inga övriga rester har återfunnits. Här framkom även fragmentariska rester efter ytterligare en byggnad (A47). Byggnaden överlagras av A24 och A44 men begränsningar saknas och utgörs av ett mindre golv av stortegel.

Längre österut, i undersökningsområde 4, anläggs en gata (A19). Gatan sträckte sig i väst-östlig riktning och var till stora delar uppbruten och därför svår att avgränsa. En rad med kantstenar av-

gränsade den sydvästra delen av anläggningen och gjorde det möjligt att antaga gatans riktning. Gatan skulle kunna vara en efterföljare till den äldre gatan A16 som tidigare ledde ner mot Klara kloster.

I norra delen av delområde 1 låg fyra stockar i nord-sydlig riktning med ett inbördes avstånd av 1-2 meter (A22). Stockarna har troligen fungerat som slipers för båtar som anlagt vid bryggorna. Mellan stockarna i A22 löpte en pårad i nord-sydlig riktning (A32), dess funktion och fastillhörighet är dock osäker. I närheten av A22 påträffades även A30 som möjligen utgjorde resterna av ett stolphus. Då lämningarna var ytterst begränsade får tolkningen anses som osäker.



Figur 25. Dessa stockar som utgjorde A22 var utlagda med jämna mellanrum och har ursprungligen legat på grunt vatten invid en brygga eller kaj och troligen fungerat som slipers. Bild från norr. *Foto: Ann-Christine Johansson (S91-0489:2)*



Figur 26. Gatan A 28 avtecknar sig som en ljus vägbank till vänster i bild. Bild från norr.

Foto: John Hedlund (S91-0521:10)



Figur 27. Under början av 1600-talet byggs fähuset A1 om för tredje och sista gången. Här syns nordvästra delen med en del av det inrasade väggtimret (konstruktionsfas 3). Bild från norr.

Foto: John Hedlund (S91-0303:1)



Figur 28. Södra delen av A 1 (konstruktionsfas3). Du huggna urtagen för knuttimringen syns tydligt på en del av stockarna mitt i bild. Bild från sydöst.

Foto: John Hedlund (S91-0303:10)

Slutskedet av bebyggelsefas 4 är kort och mycket intensiv, och innebar framförallt en kraftig förändring och förtätning av bebyggelsen. I område 5 och 6 ligger husen A1 och A12 kvar. Huset A1, som i denna fas finns representerad med en tredje konstruktionsfas var timrat i rännknutsteknik av återanvänt material. Ett dendroprov gav en datering till sent 1580-tal. Huset överlagrades av gödsel och ett upp till 0,4 meter mäktigt lager av kompakt trä- och barkflis. I den sydöstligaste delen av undersökningsområde 6 ersätts huset A3 av ett nytt hus (A53).

Inte mindre än fyra nya hus (A9, A10, A14 och A42) och en passage (A41) anläggs i undersökningsområde 3 och 4. A47 från föregående fas täcks över med ett lager av grus och sand och på platsen uppförs timmerhuset A10. Av A10 återstod endast den södra delen som utgjordes av syllstockar som vilade på en syll av sten. I huset fanns rester av ett vällagt trägolv som var sammanfogat med trädymlingar.

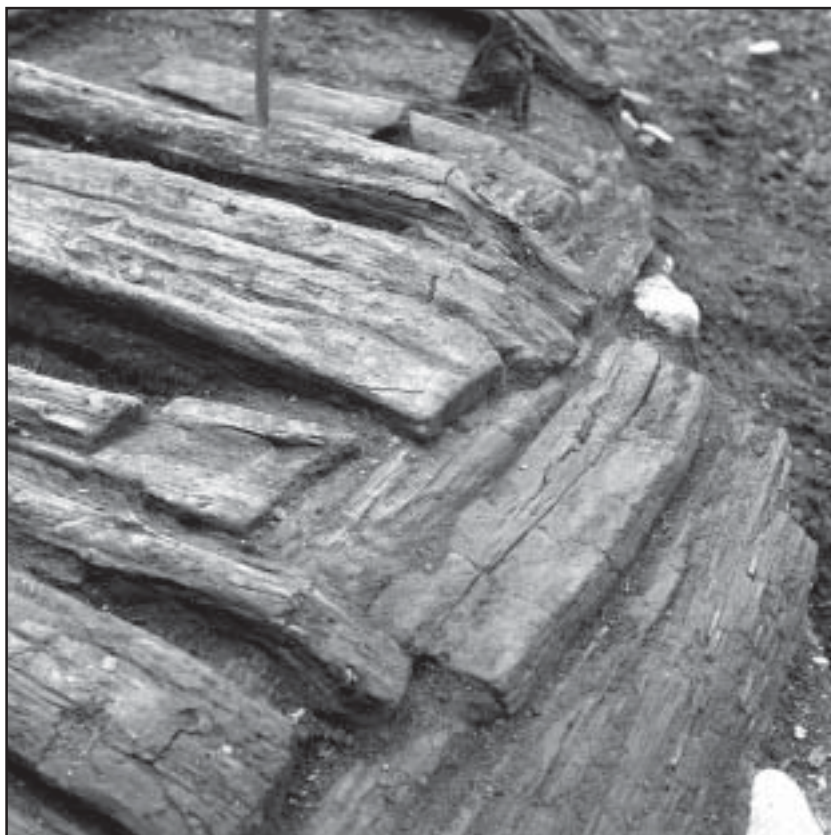

Figur 29.

Detaljbild på en del av väggtimret i A1.
Bild från nordöst.

Foto: John Hedlund (S91-0303:3)



Figur 30.

En del av golvet och ena syllstocken i
A1 (k-fas 3). Bild från väster.

Foto: John Hedlund (S91-0304:11)

Bebyggelsefas 4: 1580-1640



Figur 31. Golvet i huset A 10. Bild från nordöst.

Foto: Lena Wilander (S91-0421:5)



Figur 32. Detaljbild på golvplanka i A10. Konstruktionen med sammanhållande dymlingar syns tydligt.

Foto: Helena Lind (S91-0485:3)

Bebyggelsefas 4: 1580-1640

Direkt söder om A10, som åtskiljts endast genom ett 0,25 meter brett dropprum, uppförs huset A14. Huset A14 har varit cirka tre meter brett och minst fem meter långt, dess västra långsida låg helt i linje med A10. Det finns två analyserade dendroprov från A14. Det ena gav en datering till 1563-1564 medan det andra provet gav en datering till 1607. En förklaring till den äldre dateringen kan vara att

man återanvänt virke från den äldre, underliggande, strandboden A43 som kan dateras till 1560-tal. Det andra dendroprovet tillsammans med fyndet av en fyrk slagen för Gustav II Adolf 1624-1625 samt ett par keramikskärvor av Weser- och Siegburgtyp indikerar att anläggningen uppförts under 1600-talets första decennier.

Terrängen i denna del av undersökningsområde



Figur 33. Huset A 14 under utgrävning. Bild från öster.

Foto: Helena Lind (S91-0489:10)

Bebyggelsefas 4: 1580-1640

3 har sluttat åt sydväst och en kraftig syllstensrad låg under den västra långsidan av A14. Det sydvästra hörnet av huset vilade på en syllsten. Som grund för resten utav huset hade ett humusblandat lager av bark och träflis, följt av ett decimeter tjockt lager lera, utgjort. Den syllstock som begränsade

den östra långsidan av A14 vilade direkt på detta lerlager. Golvet i huset bestod av uppreglade plankor.

Direkt öster om A14 låg fragmentariska rester av ytterligare ett hus (A42). Endast två syllstockar och ett osammanhängande trägolv återstod av an-



Figur 34. De fragmentariska lämningarna av huset A 42 syns till vänster i bild. Utanför huset syns östra delen av passagen A 41. Bild från öster.

Foto: Lena Wilander (S91-0487:6)

Bebyggelsefas 4: 1580-1640

läggningen. Norr om A42 har ännu ett hus (A9) uppförts. Huset utgjordes av syllstensrader, ett par stolphål, ett fragmentariskt trägolv samt ett golv av sten. Stengolvet var beläget i den nordvästra delen utav huset och bestod av tätt lagda stenplattor och kan vara husets ingång. Golvet begränsades åt väster av den syllstensrad som utgjorde husets västra

långsida och två stolphål begränsade huset åt öster. I den östra och delvis i den södra delen av huset framkom ett ytterst fragmentariskt trägolv av plankor. Längs husets östra långsida påträffades en stensatt droppränna (A40). Mellan A9 och A42 har en stensatt passage (A41) anlagts som i västlig riktning har lett fram till husen A14 och A10.



Figur 35. Överst i bild syns huset A 9 med syllstensrader och ett stengolv i husets övre vänstra hörn. I bildens nederkant skymtar man huset A 42 och en del av kullerstengatan A 41. Bild från sydväst. *Foto: Lena Wilander (S91-0487:7)*

Bebyggelsefas 4: 1580-1640

Till fas 4 hör större delar av undersökningsområde 7 med bevarade kulturlager och anläggningar. Området som låg inom kvarteret Svalan var kraftigt stört av senare bebyggels. Delar av ett timrat hus (A11) påträffades vars återstående lämningarna utgjordes av husets sydvästra hörn och bestod av en syllstensrad, två syllstockar samt ett fragmen-

tariskt trägolv. Huset var anlagt på ett påfört lager av grus, småsten och tegelkross. Fem meter väster om huset påträffades en härd (A6) innehållande skörbränd sten, sot och aska. Härdens konstruktion och kontext talar för att den legat utomhus, sannolikt nära vattenbrynet. En rektangulär 1,3 x 2 meter stor avfallsgrop (A 5) i detta område kan även bin-



Figur 36. En del av golvet i A9 visade sig vara stensatt. Bild från söder.

Foto: Lena Wilander

Bebyggelsefas 4: 1580-1640

das till denna fas. Avfallsgropen var fylld med bark och hushållsavfall såsom ben och keramik.

En ny anläggning i senare delen av fas 4 vittnar om stora ingrepp i den bebyggelse som uppfördes ett knappt decennium tidigare. De båda husen A10 och A14 rivs och ersätts med en vällagd stensatt gata (A27). Gatan löpte i en nord-sydlig riktning. Den bevarade delen av gatan var 8 meter lång och totalt 4,5 meter bred. Gatans mittparti var förstört av ett sentida avloppsschakt och i den södra delen av gatan fanns endast fragmentariska rester beva-

rade. Gatan kan ses på Stockholms äldsta karta som dateras till före 1625 och åtminstone på två av de arbetsplaner för reglering av västra Norrmalm som upprättades under sent 1630-tal (figur 6) På kartorna ser man att A27 utgår från vad som måste vara ett hamnläge vid Klara sjö för att fortsätta i svagt nordöstlig riktning genom kvarteret Svalan för att upphöra ungefär i läge med nuvarande Drottninggatan i höjd med Brunkebergsterrassen (Råberg 1987b karta 1,6,7).



Figur 37. På bilden ryms fragmenten av två tidsepoker. Mitt i bild syns gatan A 27, en av de sista gatorna som anlades efter det medeltida gatunätet på västra Norrmalm. Till vänster skimtar kullerstengatan A 26, den första Vattugatan och anlagd på 1640-talet efter det rätlinjiga gatunät som fortfarande råder i Stockholm. Perspektivbild från söder.

Foto: Göran Fredriksson (S91-0282:05)

Undersökningsresultat

Bebyggelsefas 5: 1640-



Figur 38. Perspektivbild på gatan A 26. Bild från öster.

Foto: Göran Fredriksson (S91-0282:4)

Bebyggelsefas 5: 1640-

Under bebyggelsefas 5 når den stora gaturegleringen som inleddes på den norra delen av västra Norrmalm 1637 undersökningsområdet. Två separata gatuläggningar kan knytas till denna fas, A15 och A26. A26 bestod av en stenlagd gata som löpte i nordöst-sydvästlig riktning i de norra delarna av undersökningsområdena 1 och 2 och är den första reglerade Vattugatan. Den bevarade delen av gatan var cirka 3 meter bred och 16 meter lång. De östra delarna av gatan var förstörda av ett sentida avloppsschakt, vilket gjorde att gatans ursprungliga bredd inte kunde konstateras. Gatan har anlagts i samband med stora utfyllningar av Klara sjö, detta kan ses på de 1,4-1,8 meter tjocka lagren av grus, sten och sand som använts som utfyllningsmaterial. Längs den norra begränsningen av gatan hade man lagt en rännsten som låg i linje med den nya reglerade tomtgränsen. Gatan var kraftigt välvd

ner mot rännstenen och från gatans tänkta mitt och ner till rännstenen var nivåskillnaden närmare 0,5 meter. Naturligtvis har gatan ursprungligen också haft en välvning men sättningar i husen utmed gatan har accentuerat detta.

A15 bestod av fragmentariska rester utav en gata som löpte i nordväst-sydöstlig riktning i undersökningsområde 6 och 7 och är troligen en del av den äldsta Klara Östra Kyrkogata som knutits an till Vattugatan i samband med gaturegleringen. De fragmentariska delarna av gatan låg som en 0,5 meter smal och 4,5 meter lång remsa mellan den nedslagna spanten i undersökningsområdets östra begränsning och nedgrävningen för det rivna huset på Klara Östra Kyrkogata. Gatubeläggningens stenmaterial var välld, jämnt, och med en genomsnittlig storlek på ca 0,1 meter i diameter.



Figur 39.

Detaljbild av rännstenen på A26 sedd från nordväst.

Foto: Göran Fredriksson (S91-0281:6)



Figur 40.

De fragmentariska resterna av kullerstengatan A 15, den äldsta Klara Norra Kyrkogata, syns mitt i bild längs spanten. Bild från sydväst.

Foto: John Hedlund (S91-0302:1)



Figur 41.

Stenläggningen A 4. Bild från söder.

Foto: John Hedlund (S91-0302:3)

Undersökningsresultat

Övriga anläggningar



Figur 42. Den ojämförligt största anläggningen som påträffades var avloppskulverten A 52 från slutet av 1800-talet. Den var närmare 54 meter lång och 1,15 meter i diameter. Brunnen syns längst upp i nordöstra hörnet. Bild från söder.

Foto: Göran Fredriksson (S91-0211:6)

Övriga anläggningar

De bottenlager som framkom under de avsatta lagren schaktades av med grävmaskin utrustad med planskopa för att få fram eventuella anläggningar. I undersökningsområde 7 som var svårt stört av sentida bebyggelse framkom vid schaktning en bryggkista (A13) samt en båt (A8).

I det nordvästra hörnet av undersökningsområdet framkom en båt (A8) och en bryggkista (A13). Av båten som var byggd i klinkteknik återstod endast styrbordssidan, vilken utgjordes av åtta spant som sammanfogats med järnningar. Direkt norr om båten framkom en kvadratisk (1,5 x 1,5 meter) rustbädd (A13) bestående av tre varv knuttimrade stockar. Rustbädden konstaterades vara yngre än båten då man grävt sig genom båtens norra parti när man anlagt bryggkistan.

I undersökningsområde 0 framkom två anläggningar, A34, en 5 x 5,5 meter stor anläggning bestående av närmare 25 stolpar. Anläggningen har förmodligen utgjort fundamentet till en brygga eller ett stolphus.

I undersökningsområde 3 framkom en 13,5 meter lång båt (A7). Båten var fragmentarisk och utgjordes av en klinkbyggd bordläggning bestående av sex bord samt fyra spant. Två dendroprov från bord på båten har analyserats och daterats till efter år 1141 respektive efter 1235.

Den yngsta och tillika största anläggningen var en 54 meter lång och 1,15 meter bred murad avloppskulvert av huggen granit. Anläggningen skar genom de övre kulturlagren i undersökningsområdena 1-6 och kan dateras till 1800-talets senare hälft. Denna avloppsledning hörde till de första moderna ledningar som anlades i Stockholm och har sitt ursprung i en avloppsplan framlagd 1866 av dåvarande chefen för "Stockholms vattenledning", överstelöjtnant F W Leijonancker. Den vid undersökningen funna avloppsledningen kan inte dateras exakt men finns med på en karta över huvudavlopps nätet 1897 (Cronström 1986 s. 95ff.).

Bebyggelsen

När en mer urban bebyggelse etableras på Norrmalm är oklart. En viss bebyggelse har dock funnits i närheten av Klara kloster redan under 1200-talets slut. Detta framgår av det privilegiebrev som skrevs 1288 där de boende på Klara klosters område utlovades samma privilegier som de boende på Stadsholmen (Hasselmo 1981 s. 202ff.).

Den äldsta bebyggelsen som påträffades vid undersökningen kan dateras till 1400-talets mitt. Att det då fanns regelrätta tomter på klostrets mark är

sannolikt. I Stockholms äldre tänkeböcker finns uppgifter om ett tomthytte mellan Klara kloster och S:t Örjans gård år 1477. Tomthytet verkställs av Magnus Olsson, som var syssloman vid klostret. Den tomt som byttes bort mätte närmare 23 x 24 meter och sägs ligga ”... *pa Norre malm wiidh sancta Clara...*” (Stb 1474-1483 s. 156). Dokumentet bekräftar att en tomtbunden bebyggelse funnits intill klostret under 1400-talet.



Figur 43. Nere till höger syns bebyggelsen på Norrmalms västra sida uppifrån Brunkeberg inte långt från kvarteret Svalan så som den framställs i ett stick av Franz Hogenberg cirka 1580.

Bebyggelsen

Länge försökte man inskränka bebyggelsen på malmarna, främst av försvarstekniska skäl men även för att kunna kontrollera handeln. Exempelvis förbjöd Karl Knutsson Bonde i mitten av 1400-talet all bebyggelse på malmarna och endast provisoriska trähus som var enkla att flytta, så kallad ”lätt byggning”, tilläts (Ahnlund 1954 s. 280f.). Detta förbud kunde dock inte upprätthållas i takt med att stadsholmen blev fullbebyggd.

Den bild av bebyggelsen på västra Norrmalm som möter oss på Franz Hogenbergs kopparstick från omkring 1580 stämmer väl överens med den bebyggelsestruktur som framkom i Vattugatan och kvarteret Svalan. På gravyren, som har ett perspektiv uppifrån Brunkebergsåsen mot Stadsholmen från norr, ser man en bebyggelse av timmerhus med vanligen en eller två våningar omgivna av kålgårdar

Den äldre ”Blodbadstavlan” återgiven av Dionysius Padt-Brugge från 1676 efter ett nu förlorat original från cirka 1540 verkar däremot inte ge någon rättvisande bild av området kring Klara kloster. På kopparsticket ligger Klara kloster som ett isolat ute på en udde dit ett flertal vindlande stigar leder.

Förutom en trädunge intill klostret är området avröjt och någon bebyggelse finns överhuvudtaget inte i närområdet. Från söder löper dock en väg fram till vad som synes vara klostrets portal. Utmed vägen, närmast klostret, avbildas tre hus med endast några varv av väggtimret rest. Enligt Ahnlund skildrar detta konsekvenser av ett påbud om att all bebyggelse på Norrmalm skulle avlägsnas (Ahnlund 1953 s. 176). På ett senare koppartryck från 1727 av Johan v: d: Avelen som har Padt-Brugges



Figur 44. Detalj ur ”Blodbadstavlan” där Klara kloster avbildas. Kopparstick av Dionysius Padt-Brugge 1676 efter förlorat original från cirka 1540.

Bebyggelsen

gravyr som förlaga har flera förvanskningar skett. Bland annat så är timmerhusen på vägen fram till klostret ersatta med staketomgärdade kålgårdar (Upmark et.al. 1923 s. 6, bild 3). De arkeologiska undersökningarna visar att en bebyggelse etablerats i området senast under mitten av 1400-talet och att den ökar under perioden 1480-1560 (fas 2).

Drygt tvåhundra år senare ser bebyggelsen helt annorlunda ut, vilket avspeglas i Sigismund von Vogels kopparstick ”*hela Nordens högst berömda huvudstad*” från 1648 (figur 45). På platsen för Klara kloster som revs 1527 står nu Klara kyrka och man kan se att gaturegleringen med den nya rätvinkliga tomtstrukturen är genomförd. Både norr och söder om kyrkan har bebyggelsen förtätats. Längs den då nyligen framdragna Drottninggatan kan ett antal stenhus ses medan bebyggelsen när-

mare vattnet fortfarande utgörs av låga trähus. Området som nu är kvarteret Svalan är fortfarande bebyggt med låg trähusbebyggelse. Utfyllningen av Klara sjö med grus från Brunkebergsåsen verkar inte nått så långt då Klara kyrkogårdsmur ligger direkt vid sjökanten, ungefär i linje med nuvarande Klara västra kyrkogata. Intressanta detaljer på Vogels kopparstick är även de pålrader och bodar på stolpar som står en bit ut i Klara sjö och vars äldre motsvarigheter framkom vid de arkeologiska undersökningarna. På Johan Sasses Stockholmsgravyr från 1650-1652 verkar bebyggelsen på Norrmalm betydligt mer reglerad än tidigare men fortfarande ligger bebyggelsen ända ut i Klara sjö.

Upprepade gånger förekommer uppgifter om förbud mot bebyggelse på vattnet i tänkeböckerna. Förbudet verkar dock inte efterlevas särskilt väl och det var inte heller generellt då staden även sålde

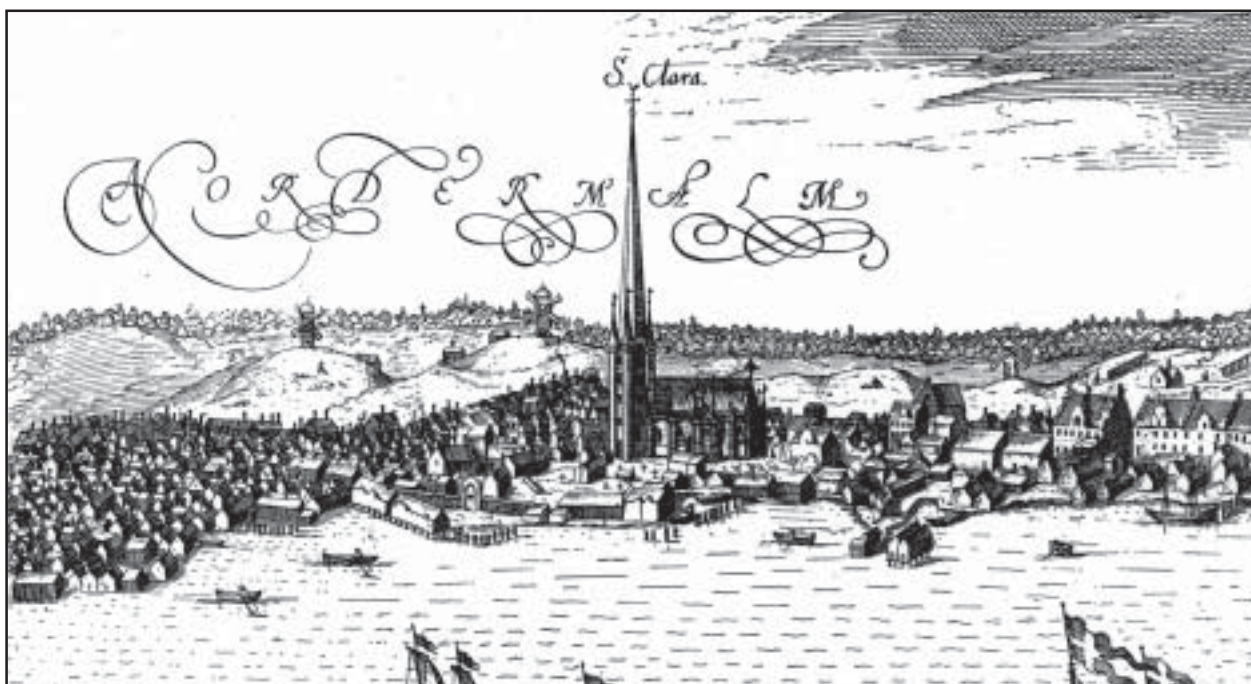

Figur 45. Det reglerade västra Norrmalm som det såg ut år 1648. Detalj från kopparstick av Sigismund von Vogel.

Bebyggelsen

vattentomter mot att köparna själva fyllde ut dem. Från 1516 finns en notis om en tomtöverlåtelse på Norrmalm med en byggnad ute i vattnet (Stb 1514-1520 (-1524) s. 135). Tomten beskrivs som liggande: ”...*nest nordan fore Oleff Staffanssons tompt ned fran Almenningx gaten oc i syon med en meltestwe pa watnit stondandes...*”

Exakt hur husen sett ut under de olika bebyggelsefaserna är inte möjligt att avgöra då oftast bara syllstockar och i några fall delar av golven fanns bevarade. I ett par hus fanns delar av väggar bevarade, några takkonstruktioner påträffades inte. Vid rivning har det trä som fortfarande var friskt och fritt från röta återanvänts till nya byggnader eller andra konstruktioner. Flera exempel på återanvändning kunde iaktas vid undersökningarna. Det går i flera fall att utläsa husens primära funktion som exempelvis bostad, fähus eller bod. Klart är att samt-

liga hus varit av trä. Flertalet har varit knuttimrade men andra typer av konstruktioner framkom även.

En bevarad räkning för uppförandet av ett timmerhus i kvarteret Vinkelhaken vid Hötorget ger en bild av hur timmerhusen kunde se ut på 1600-talets Norrmalm. Huset var en ersättning till bryggaren Jöran för ett som revs vid Malmtorget i samband med gaturegleringen på 1640-talet. Huvudbyggnaden var inte mer än drygt sju meter lång och lades med femton varv timmer och åtta knutar. Tätningen utgjordes av mossor och taket var klätt med näver och torv. Huset hade en hög kallvind och murad källare. Beskrivningen gäller ett timmerhus uppfört på 1600-talet men skillnaderna från 1500-talets timmerhus torde vara marginella. Husen omgavs av en gård som mot gatan oftast hade ett plank med portluder. På gården fanns plats för ekonomibyggnader som bodar, fähus, stall och verkstäder (Forsberg

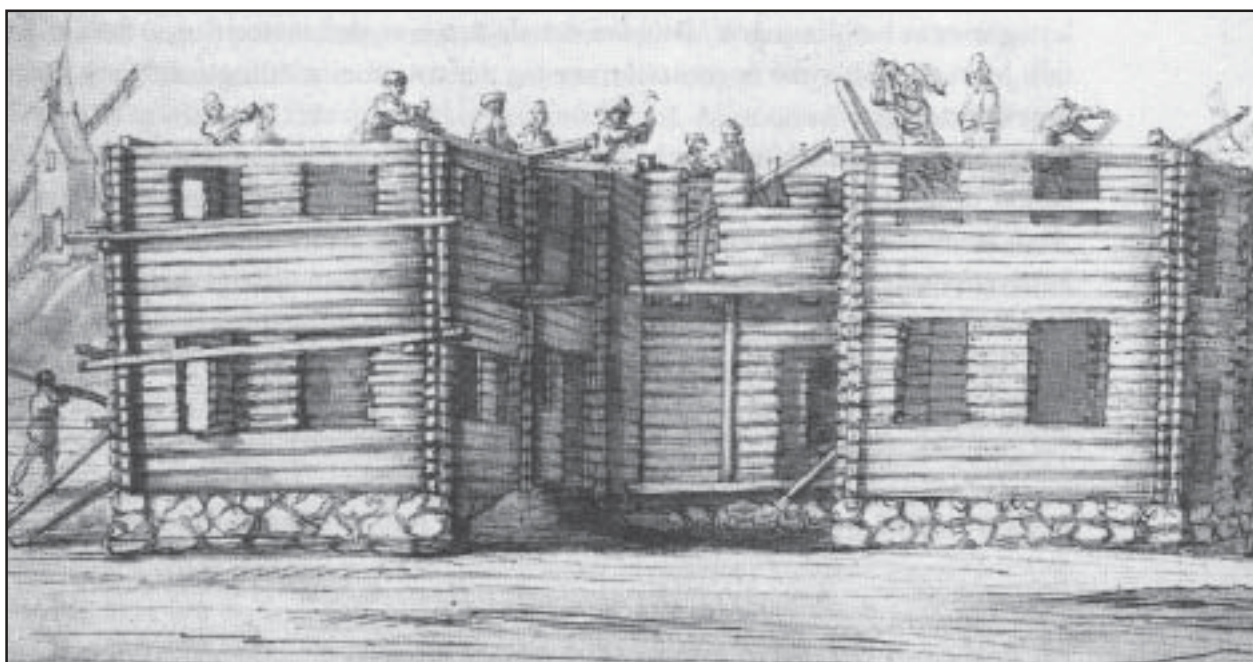

Figur 46. Så här kunde det se ut när ett knuttimrat hus uppfördes under 1600-talet. Teckning i Lorenzo Magalottis reseberättelse från Sverige 1674.

Bebyggelsen

2001 s. 94). Det är väl så man kan tänka sig att bostadshusen i kvarteret Svalan sett ut. Undantaget är förekomsten av källare som saknas helt, förmodligen för att husen låg för nära grundvattennivån. Under de äldsta faserna, från mitten av 1400-talet fram till klostrets rivning 1527, stod byggnaderna på klostrets mark och det är möjligt att de även tillhörde klostret och ingick i dess verksamhet. För ett samband talar även att åtminstone en av 1400-tals byggnaderna hade ett golv lagt av återanvänt tegel.

Ett hundratal mer eller mindre fragmenterade formtegel och taktegel av munk- eller nunnemodell framkom i lager från perioden 1530-1580-talet. Den övervägande delen hittades i utfyllnadslager i undersökningsområde 1-2. Teglet härrör med största sannolikhet från rivningen av Klara kloster 1527. Vissa tegel var mönstrade. Som exempelvis F7008, ett golvtegel med ristad sirlig dekor med växtornamentik i form av två hjärtblad. Ett annat golvtegel, F13797, hade ett fingerdraget rutmönster.

Ett fåtal av det drygt tiotal hus som framkom vid undersökningarna har bedömts vara bostadshus. Den huvudsakliga bebyggelsen inom undersökningsområdet har istället utgjorts av enkla strandbodas, verkstäder och fähus.

I den äldsta fasen (fas 1. ca: 1440-1480) framkom resterna efter ett nedbrunnet hus (A29). Huset var ytterst fragmenterat och utgjordes av enstaka golvbjälkar och rester av ett trägolv. Några syllstenar fanns inte varför det är troligt att huset uppförts direkt på åsgruset. Det faktum att huset lagts direkt på grus utan syll som skydd för väta och fukt utgör i sig en faktor som indikerar att det rör sig om en ekonomibyggnad.

Under slutet av 1400-talet uppförs ytterligare tre hus, A17 med tillhörande tegelspis (A33) samt de fragmentariska lämningarna av A20 och A21. Golvet i A17 utgjordes av stortegel, varav en övervägande del var klivet, samt enstaka naturstenar. Teglet i golvet var sekundärändvänt vilket visade sig i att rester av murbruk och sot fanns på teglets undersida. Golvet var lagt direkt på marken i en sättsand som bestod av grov sand med en viss lerinblandning. En spis med kvadratisk form var placerad i husets ena hörn. Den var murad i tegel med ett fundament av natursten. Flera av syllstockarna var eldpåverkade och visar att huset brunnit. Inom husets begränsning fanns ett sot- och kol-lager som var upp till fyra centimeter tjockt och sannolikt härrör från branden. Ett dendroprov från en av syllstockarna gav en datering till 1481-1482. Även i A20 fanns rester av ett tegelgolv. Tegelgolven talar för att husen använts till någon form av eldfarlig aktivitet. Direkt öster om A17 låg hörnet till ytterligare ett hus, A21, med endast ett dropprums avstånd. Verkstaden A17 från sent 1400-tal rivs efter några decennier och en annan verkstad, A46, uppförs ett tiotal meter längre väster ut. Den nya verkstaden uppförs med en kraftig tegelspis, A39, som var placerad centralt i huset. Husets storlek i plan uppgick till cirka 5 x 8 meter. Förutom spisen fanns endast mycket begränsade rester kvar av huset, vilka i stort sett utsträckte sig till ett par knuttimrade syllstockar som vilade på en syllsten. Golvnivån utgjordes av en sotnivå. I direkt anslutning till spisen fanns ett utbrett lager med slaggblandat grus.

Den stora bebyggelseexpansionen i området sker vid mitten av 1500-talet, ett par decennier efter att Klara kloster rivits. Närmast Klara sjö uppförs en bod (A43) under mitten av 1560-talet. Boden var

Bebyggelsen

drygt tre meter bred och minst fem meter lång. Väggarna som var av en mycket enkel konstruktion utgjordes av vertikalt nedslagna klavor med flat-sidan inåt. Vid bodens norra kortsida låg en dörr. Någon säker golvnivå kunde inte urskiljas men klart är att boden haft ett jordgolv. Bodens har fungerat som förråd vilket avspeglas i de föremål som fanns i den. Förutom en två meter i diameter stor hög med kalkbruk låg det ett tiotal tunnor i boden samt

flera bruksföremål, bland annat en intakt ho och en mjölkstäva. En bit längre upp i kvarteret byggs en stolpbod (A2) av vilken endast åtta bärande stolparna fanns kvar. Stolparna visar att boden varit drygt åtta meter lång och fem meter bred. På den plats där husen A17, A20 och A21 stod uppfördes ett fähus A1 som genom dendroprov kan tidsfästas till cirka 1565, det vill säga vid samma tidpunkt som strandboden A43. Fähuset mätte 5,5 x 8 meter och

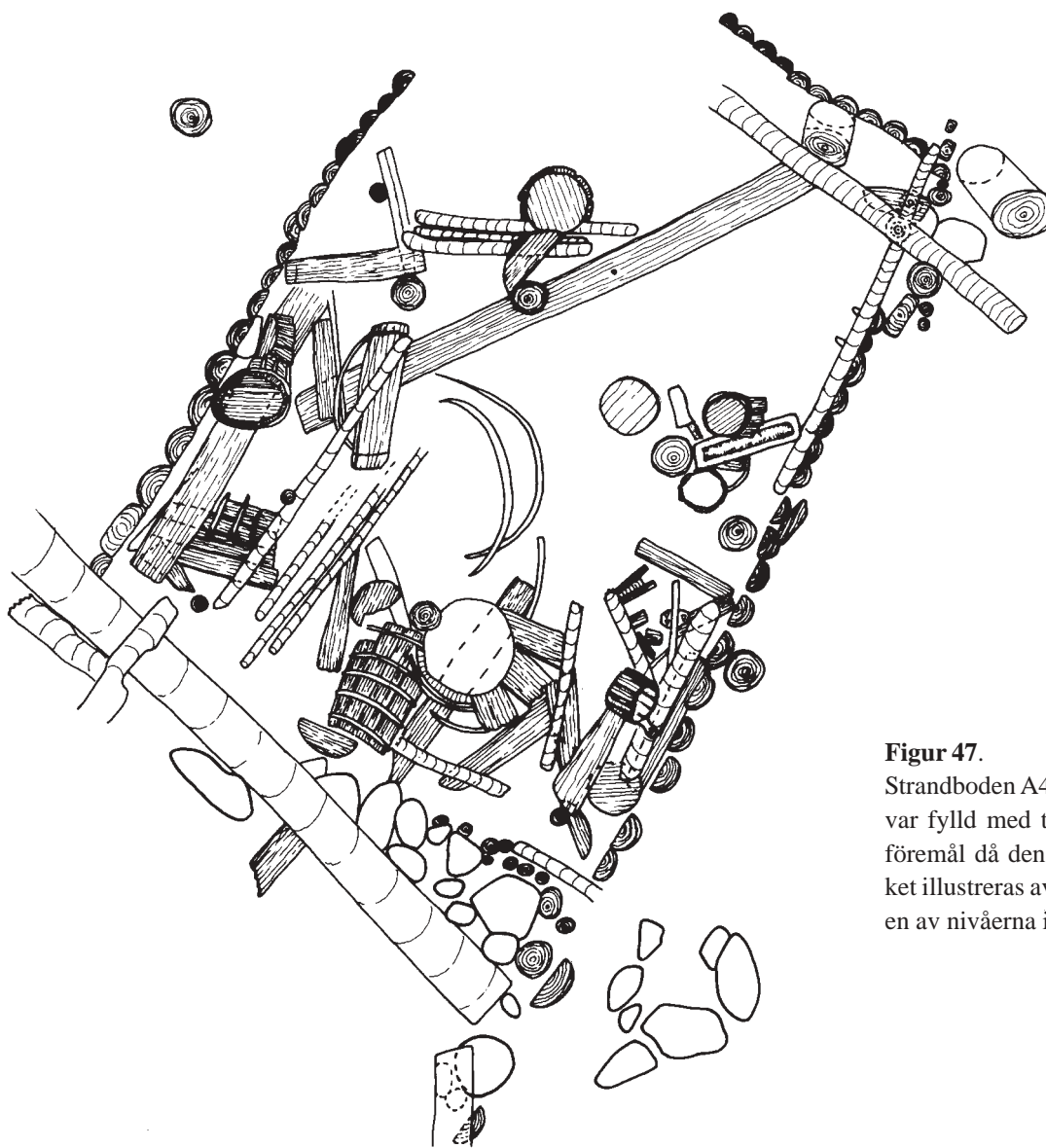

Figur 47.

Strandboden A43 från 1560-talet var fylld med tunnor och andra föremål då den undersöktes vilket illustreras av denna plan över en av nivåerna i boden.

Bebyggelsen

bestod av knuttimrade syllstockar vilka vilade på syllstenar samt ett golv av kluvor och rundtimmer. Golvet täcktes av ett upp till två decimeter tjockt kompakt lager dynga. Öster om fähuset hittades en knut och rester av ett golv till ytterligare ett hus (A3).

Under 1500-talets sista decennier och början av 1600-talet är det endast i det östligaste undersökningsområdet som det sker förändringar i bebyggelsen. Verkstaden A46 byggs om totalt och ersätts med ett boningshus eller kanske en krog, A12. Det nya huset byggs upp med samma placering som det tidigare. Den rivna verkstaden täcks med ett raseringslager bestående av tegel, murbruk, slagg och grus. Den gamla spisen (A39) behålls men byggs om till kakelugn vilket avspeglades genom de pottkakel som hittades intill ugnen. I den bevarade huskonstruktionen ingick dessutom knuttimrade syllstockar, syllstenar och ett kraftigt förmultnat trägolv. Golvplankorna var i regel två decimeter breda och under golvet låg ett isolerande skikt med näver. Fyndmaterialet som framkom i A12 talar för att byggnaden uppförs under 1590-talet och att den står kvar tills regleringen genomförs. Svinhuset A1 ligger kvar i samma läge som tidigare men byggs om.

Från 1600-talets början och fram till gatu-regleringen i slutet av 1630-talet sker ett flertal snabba och omfattande förändringar i bebyggelsen. Senast i mitten av 1620-talet rivs strandboden A43 som då har stått på samma plats i ett femtiotal år. Över bodens norra del och stolpboden A2 öster om denna anläggs en kraftig husgrund, A24, bestående av en syllram av timmer. Innanför syllarna låg en fyllning av huvudsakligen rullstensgrus och sten. Huset har varit närmare 8 x 9 meter stort vilket gör

det till ett av de största husen som framkom. Vid den norra långsidan påträffades en närmast kvadratisk 1,5 x 2 meter stor golvläggning av stortegel vilket skulle kunna utgöra husets ingång. I stort sett samtliga tegelstenar var kluvna. Dendroprov från huset visar att det byggts tidigast 1627. Efter endast något eller några år rivs A24 och ett nytt hus, A47, byggs på samma plats med en liten förskjutning söderut. A47 var ytterst fragmenterat och de tioalet stockar och plank som tillhörde huset var nästintill helt förmultnade. Liksom A24 hade A47 ett litet kvadratisk golv av stortegel. Inte heller A47 får stå mer än något år innan det rivs.

Någon gång under 1630-talets första hälft uppförs inte mindre än fyra stycken bodar eller mindre hus i detta område (A9, A10, A14, A42). Bodarna har stått mycket tätt i riktning mot strandlinjen. A9 var cirka 4 meter brett och minst 6 meter långt och utgjordes av syllstensrader och golv av trä och sten. Stengolvet var inte mer än en meter brett och sträckte sig längs husets västra långsida. Det var uppbyggt av flata, 5-40 centimeter, stora stenar. Stengolvet avgränsades in mot huset av ett par stolphål som kan markera en skiljevägg. Öster om stolphålen låg ett fragmentariskt trägolv av 30-40 centimeter breda plankor. Husgrunden låg på ett upp till halvmeter tjockt isolerande skikt av bark och träflis. A10 låg någon meter väster om A9 och bestod av fragmenterade syllstockar liggandes på stensyll, samt golvplankor vilande på golvsyllar. Golvplanken var kraftiga, nästan 5,5 meter långa vilket var husets bredd och intill 0,4 meter breda. De fem centimeter tjocka planken var sammanfogade med 0,2 meter långa, horisontellt ställda, trädymlingar. Vägg i vägg med den södra kortsidan

Bebyggelsen

av A10 låg A14. Liksom i A10 var endast syllstenar, syllstockar och ett trägolv som vilade på träsyllar bevarade. Av de bevarade lämningarna kan man utläsa att huset inte varit mer än tre meter brett och minst fem meter långt. Större delen av huset var anlagt på ett decimetertjockt lager påförd lera. Direkt upp mot den östra långsidan av A14 låg A42 som avgränsades mot norr och A9 av en stensatt passage, A41. Till skillnad från de andra husen var A42 anlagd direkt på ett lager av kompakt humus och gödsel utan syll för bottenstockarna. Golvplankorna var nästan 40 centimeter breda och vilade på golvreglar. Syllstocken som avgränsade huset mot norr var hopfogad med en blixtskarv. Husens funktion har inte helt kunnat klargöras. Av de två husen närmast den dåtida stranden, A14 och A42, har A14 sannolikt varit ett skomakeri medan A42 utgjort någon form av ekonomibyggnad. De två husen norr om dessa, A10 och A9, som förefaller vara större har förmodligen varit bostadshus. Det enda dendroprov som gav något resultat kom från A14 med en datering till 1607.

En av frågorna inför undersökningen var om, och i sådana fall i vilken omfattning, närheten till Klara kloster skulle märkas i bebyggelsen och de verksamheter som funnits på platsen. Från det att klostret grundläggs 1286 fram till rivningen 1527 så ingick marken inom undersökningsområdet i klostrets ägor.

Undersökningen gav tillhanda att det finns klara tecken på att åtminstone en del av bebyggelsen kan kopplas till klostret. Det framkom även en del fynd av föremål och byggnadsdetaljer som sannolikt härrör från klostret. Fynden kan ses som små länkar till klostrets historia och verksamhet och sträcker

sig dateringsmässigt från klostrets tillkomsttid fram till dess att det rivs.

Det äldsta fyndet som kan förbindas med klosterverksamheten (tillika undersökningens äldsta fynd) var den båt (A7) som sjunkit eller medvetet sänkts helt nära stranden vid slutet av 1200-talet. Båten som varit närmare 15 meter lång var mycket välbyggd i en vikingatida tradition. Båttypen i kombination med fyndplatsen talar för att den ska kopplas till klostret och har kanske använts för att frakta förmödenheter och annat från klostrets vidsträckta ägor (se utförlig beskrivning och diskussion i avsnittet om fartygsfynden i kvarteret Svalan, s. 64ff.).

En smal, delvis stensatt gata (A16), anlagd under sent 1400-tal, sträckte sig genom det undersökta området i riktning mot Klara kloster. Förmodligen har den fungerat som transportväg från det hamnläge som fanns direkt söder om undersökningsområdet, ett alternativ är att den fortsatt längs stranden in mot Stadsholmen. På ”*Blodbadstavlän*”, vars ursprung är ett förlorat träsnitt från 1524 löper en väg från klostrets portal i just denna riktning. Att fastslå att det skulle vara samma väg låter sig dock inte göras då tavlan i sig innehåller allför många detaljer.

Öster om gatan fanns ett nedbrunnet hus (A17) vilket dendrodaterats till 1480-1481. Huset hade ett vällagt golv av tegel som var återanvänt vilket tydliggjordes genom att det bar spår av murbruk och var sotigt även på undersidan. Bland teglen i golvet fanns även formtegel. Även A20 nordväst om A17 hade ett golv av tegel. Förmodligen kommer teglet ursprungligen från klostret och togs kanske tillvara efter branden som drabbade klostret 1446. Om det är klostertegel som använts i husen,

Bebyggelsen

vilket verkar troligt, så ligger det också nära tillhands att se byggnaderna som tillhörande en del av klostrets verksamhet. Tegelgolven talar för att husen nyttjats för någon form av eldfarlig verksamhet, kanske smidesverkstäder eller liknande som man oftast placerade nära vattnet på grund av eldfaran. Klara kloster hade sitt eget tegelhus på Kvarnberget på Åsön och huvuddelen av det tegel som hittades i kvarteret Svalan har förmodligen slagits där. Det är också där de grisar, hundar och katter funnits som satt sina avtryck i några av teglen.

Fram till 1600-talets gatureglering bestod bebyggelsen på västra Norrmalm av trähus, enda undantagen torde vara en del stenhus vid platsen för nuvarande Gustav Adolfs torg samt Klara kloster som ursprungligen uppfördes i trä men senare ersattes av tegelbyggnader. Det verkar därför rimligt att anta att huvuddelen av det tegel som hittades i lager äldre än 1600-tal kommer från klostrets byggnader. Tegelmaterialet är varierat och består vid sidan av vanligt stortegel även av olika typer av formtegel, taktegel och golvtegel varav en

del var mönstrade, några av golvteglarna var även glaserade. Totalt tillvaratogs drygt 170 olika tegel vilket var en bråkdel av det som framkom. Huvuddelen av teglet tillvaratogs i lager daterade till andra hälften av 1500-talet, det vill säga efter att klostret rivits. Vid den forna vattenlinjen hittades även en typ av äldre rundbottnade pottkakel från 1400-talet som troligen härrör från en kakelugn i Klara Kloster (se vidare i avsnittet om kaklen från kvarteret Svalan, s. 115ff.).

Att knyta enskilda fynd till klosterverksamheten är vanskligt om det inte rör sig om uppenbart sakrala föremål. Några sådana fynd gjordes inte vid undersökningen, det finns dock några enstaka fynd som kan tillhört klostret och dess invånare. Framförallt rör det sig om två bokspännen och ett par bokbeslag. Det ena beslaget är ett gjutet växtornerat låsöverfall, det andra beslaget har ristad dekor i form av en grankvist? och de romerska siffrorna IXII mitt på beslaget. Förmodligen har de suttit på böcker som ingått i klostrets bibliotek. Kanske förlorades de i samband med klostrets rivning 1527.



Figur 48. En av de få fynden som sannolikt kan kopplas till Klara kloster är detta välarbetade bokspänne (F934) som hittades i lager daterade till 1560-1600.

Foto: Göran Fredriksson

Gator och gränder

Undersökningarna i kvarteret Svalan och den angränsande delen av Vattugatan gav inte enbart information om hur bebyggelsen och de aktiviteter som kunnat knytas till dem vuxit. Inom undersökningsområdet framkom även delar av såväl det vindlande medeltida gatunätet som de äldsta delarna av gatusträckningarna i området som vi känner dem idag.

Av de mestadels mindre gator och gränder som framkom vid undersökningen har den äldsta, A16, kunnat knytas till fas 2 med en datering till sent 1400-tal - tidigt 1500-tal. Vägen som var smal, knappt två meter bred, har lett fram till Klara kloster att döma av riktningen. Vägen var uppbyggd av en grusbädd och endast delvis stensatt med mindre stenar. Vid mitten av 1500-talet anläggs A18, en väg av liknande karaktär som A16. Den var upp till två meter bred och uppbyggd av till övervägande del mindre sten och tegelstenar. I sydöstra delen var gatan täckt med ett tjockt lager av kol och sot. Den brand som genererat detta lager har varit kraftig då även stenarna i gatubeläggningen blivit skörbrända. Vägen sträckte sig längs med västra sidan av huset A46 i nordöst-sydvästlig riktning. Under sent 1500-tal ersätts A18 med en ny väg med samma sträckning, A28. I stort sett hela stenbeläggningen var bortplockad och det enda som återstod av vägen var ett 1,5 meter brett och 0,15 meter tjockt sättsandslager.

Under det tidiga 1600-talet sker stora förändringar i bebyggelsen i området. I väster uppförs fyra tätt stående hus och mellan dem en liten stensatt gränd, A41. Efter bara något decennium rivs de två västligaste husen och istället anläggs en 4,5 meter bred stensatt gata med två separata körfält, A27.

Stenbeläggningen bestod av 0,05 – 0,4 meter stora stenar och måste sägas vara okaraktäristisk för området såtillvida att man inte använt den lättillgängliga och vanligen använda rullstenen från Brunkebergsåsen utan av kilformiga stenar vända med flatsidan uppåt. De två körbanorna var 1,8 meter respektive 2,2 meter breda. Körbanorna sluttade svagt mot varandra och dess yttersidor var satta med kraftiga stenar medan innerkanterna avgränsades av rännstenar. Mellan körbanorna fanns en närmare 0,5 meter bred yta som till stor del saknade stensättning.

Gatan finns med på den äldsta kända Stockholmskartan som sannolikt är från perioden 1622-1625. På kartan, som upprättades innan de stora regleringarna på Norrmalm genomfördes, löper gatan i svagt nordostlig riktning från ett hamnläge i Klara sjö och korsar den västra av de två så kallade sträckegatorna vilka löpte på ömse sida av Brunkebergsåsen. Gatan finns även med på flera kartor som upprättades inför gaturegleringen som påbörjades under senare delen av 1630-talet. Enligt kartorna ska gatan utmynnats vid Drottning-

Gator och gränder

gatan i höjd med Brunkebergsterrassen. Sannolikt påträffades den norra delen av gatan vid undersökningar i kvarteret Hägern Större 1987. Här hittades också rester av timmerhus med samma riktning som i kvarteret Svalan samt ett flera brunnar. Det bäst bevarade huset låg förmodligen strax norr om det ställe där gatan breddas och viker av ett stycke åt höger. Mellan huset och två vattenbrunnar vid vägkrökens högra sida fanns ett kompakt lerblandat

gruslager som utgjort gatans beläggning, den var således inte stensatt i denna del. Brunnarna har tolkats som allmänna brunnar vilket är intressant med tanke på avsaknaden av brunnar i Svalan (Århem in print).

På gaturegleringskartorna redovisas både det befintliga gatunätet och det planerade (se Råberg 1987b karta 1,6,7,11). Det befintliga gatunätet framträder mycket mer detaljerat än på äldsta



Figur 49. Vattugatan från 1640-talet. Den kraftiga välvningen ner mot rännstenen har sannolikt orsakats av sättningar intill den huskropp som revs. Bild från sydväst.

Foto: Göran Fredriksson (S-91-0285:8)

kartan och det oreglerade västra Norrmalms slingrande gatunät ses tydligt (se figur 6). Att flera av de mindre gatorna inte redovisas på kartorna framgår även då gatan A28 som fortfarande är i bruk vid denna tid inte finns utritad.

De yngsta gatorna var kullerstensgatorna A15 och A26, vilka var rester efter den äldsta Klara Östra Kyrkogata respektive Vattugatan. Dessa lämningar var tillika de enda spåren av 1600-talets stora regleringar i området som framkom. Av Klara Östra Kyrkogata (A15) fanns endast mycket begränsade delar bevarat. Av den kullerstensatta Vattugatan fanns cirka 16 meter bevarat som täckte de norra delarna av område 1 och 2. Gatan var mycket väl-lagd och hade ett stenmaterial som varierade mellan 0,05 – 0,4 meter. Flertalet stenar var dock runt 0,1 meter stora. Den södra delen av gatan var störd och någon gatubredd kunde därför inte dokumenteras. I norr fanns en väl-lagd rännsten i gatans längdriktning. Inför anläggandet av gatan har man höjt marknivån med 1,35 – 1,77 meter genom att fylla ut området med sand, grus och småsten från Brunkebergsåsen.

Från gatans mitt och ner till rännstenen var en nivåskillnad på närmare 0,5 meter, vilken troligen förorsakats av sättningar förorsakade av huskroppen som legat utmed gatan. Exakt när gatorna anlades är svårt att avgöra. Regleringsarbetet på västra Norrmalm sattes igång i mars 1637. I den första etappen valdes området norr om Klara kyrka med Tunnelgatan i norr och Klarabergsgatan i söder som gräns (Hansson 1946 s. 24). Den påföljande etappen bör ha inbegripit Klara Östra Kyrkogata och Vattugatan.

Fartygsfynden i kvarteret Svalan

Av Marcus Hjulhammar

Vid undersökningarna påträffades två fartygsvrak byggda på klink. Det först påträffade vraket, A8, låg längs 1600-talets strandlinje och föreföll sänkt som utfyllnad (figur 50). Det senare påträffade fartygsfyndet, A7, framkom i bottenlagren vid undersökningens slutfas (figur 51). Tidigare hade dock ett fragmenterat parti av samma skrov hittats nordväst om den senare påträffade mer sammanhållna konstruktionen. Den gamla sjöbotten som vraket sjunkit ned i syntes strax ovanför skrovet

som ett tunt vattenavsatt lager. De dendrokronologiska dateringarna (e 1141, e 1235) talar för att fartyget sjunkit mot 1200-talets slut, då på cirka två meters djup. Vid undersökningen dokumenterades skroven in situ i skala 1:20. Fartyget besiktigades av Sjöhistoriska museet men någon mer ingående marinarkeologisk analys gjordes ej. Den föreliggande analysen är gjord med utgångspunkt från fotografier och de schaktplaner som upprättades vid undersökningen.



Figur 50.
Fartyget A 8, sett från söder.

Foto: John Hedlund (S91-0353:8)

Fartygsfynden i kvarteret Svalan - vrak A 7

Fartyget A 7 påträffades mellan nivåerna +0,33 och +0,51 m.ö.h. Skrovsidan var bevarad till drygt 13,5 meters längd och var orienterat i nordväst-sydostlig riktning med fören mot sydost.

Bordläggningen av ek var mellan 20 och 25 centimeter bred och 2,5 centimeter tjock. En bladlask kunde iakttas på ett av borden, samt en drevränna

som var 1,5 centimeter bred. Nitningen bestod av kvadratiska järnnitar med ett inbördes avstånd på ca 17 centimeter. Av intumret var fyra spant bevarade (bottenstockar), samtliga i ek. Enligt schaktplanen var dessa som mest 1,3 meter långa och 8 centimeter breda. Spanten har varit vidhäftade bordläggningen med trädymlingar (diameter ca 2



Figur 51. De västra delarna av A 7. Bild från väster.

Foto: John Hedlund (S91-0306:11)

Fartygsfynden i kvarteret Svalan - vrak A 7

centimeter). På ett av spanten iakttogs ett halvcirkulärt våghål som var 5,5 centimeter. Möjligen har våghålen varit flera per spantning, men de dokumenterade delarna ger ingen klar information om detta. Spanten har suttit mellan 0,5 till 0,8 meter från varandra med som regel en trädymling per bord.

Akterstäv påträffades ej vid undersökningen, däremot tillvaratogs en del av förstäv. Bland övriga delar dokumenterades en regel som var 70 centimeter lång och ca 5 centimeter bred. Troligen har den fungerat som stötta midskepps till en tvärskeppsbalk eller en toft. Vidare påträffades även två knän med 30 centimeter sida som sannolikt har varit infästade i bordläggningen som stöd till tvärskeppsbalk eller toft (se figur 52).

Arbetsbilder från friläggningen av vraket, liksom detaljfotografier av tillvaratagna spant, bordläggning och förstäv, ger bilden av en smäcker skrovkonstruktion byggd på klink. Fartyget hör till den nordiska vikingatida byggnadstraditionen. Detaljer av till exempel dymlingar i bottenstockarna visar att dessa är omsorgsfullt svarvade eller täljda med svagt utkragade huvuden. Förstävets fall och skrovets konstruktion, liksom dess uppskattade ursprungliga längd (ca 15 meter från stäv till stäv), talar för att farkosten har varit välseglande eller lättrodd. Detta förhållande gör att tolkningen att fartyget skulle vara en ordinär ”allmogebåt” bör ifrågasättas. Antagandet ligger i och för sig nära till hands mot bakgrund av tidigare fartygsfynd från framför allt Riddarholmskanalen (Haasum 1997 s. 109-110; Hansson 1960 s. 31 ff.), men detta fynd har mer liknelser med Helgeandsholmen båt V (Varenius 1989 s. 38 ff.).

Dateringen och fyndsammanhanget visar att fartyget sjunkit under 1200-talets andra hälft, vilket gör det troligt att det bör tolkas i sammanhang med Klara kloster.

Klara kloster nämns första gången 1286 då Magnus Ladulås donerade mark för uppförandet av klostret. Klostret hade stora jordegendomar, bland annat så långt ut som vid Sandhamn i Stockholms skärgård (Högberg 1981 s. 28).

Fartyget kan mycket väl ha rört sig inom denna del av klostrets resursområde och var då också en symbol för maktinnehav (se diskussion i Varenius 1992 s. 13 ff.). Ur detta perspektiv kan även Helgeandsholmsfyndet, båt V, omtolkas (figur 55). Brukningstiden för A7 kan uppgå till ungefär 50 år, om man förutsätter att det tillverkats mellan 1240 och 1250 och sjönk mot 1200-talets sista decennier då klostret byggdes. Vid förlisningen, alternativt vid den medvetet gjorda sänkningen, bör vattnet ha varit omkring två meter djupt. Fyndplatsen var vid slutet av 1200-talet sannolikt ett naturhamn område i klostrets omedelbara närhet (Bergman et.al. 2003 s. 12).



Figur 52.

A 7, vraket framgrävt från V. Endast delar av styrbordssidan var bevarad (bredd 1,4 meter). Kölen saknades, men förmodas ha varit T-formad. På bilden syns de två knän som påträffades i vraket, liksom den förmodade stöttan till en toft eller tvärskeppsbalk.

Foto: John Hedlund (S91-0570:3)



Figur 53.

A 7. detaljbild på spant och bord.

Foto: John Hedlund (S91-0570:4)

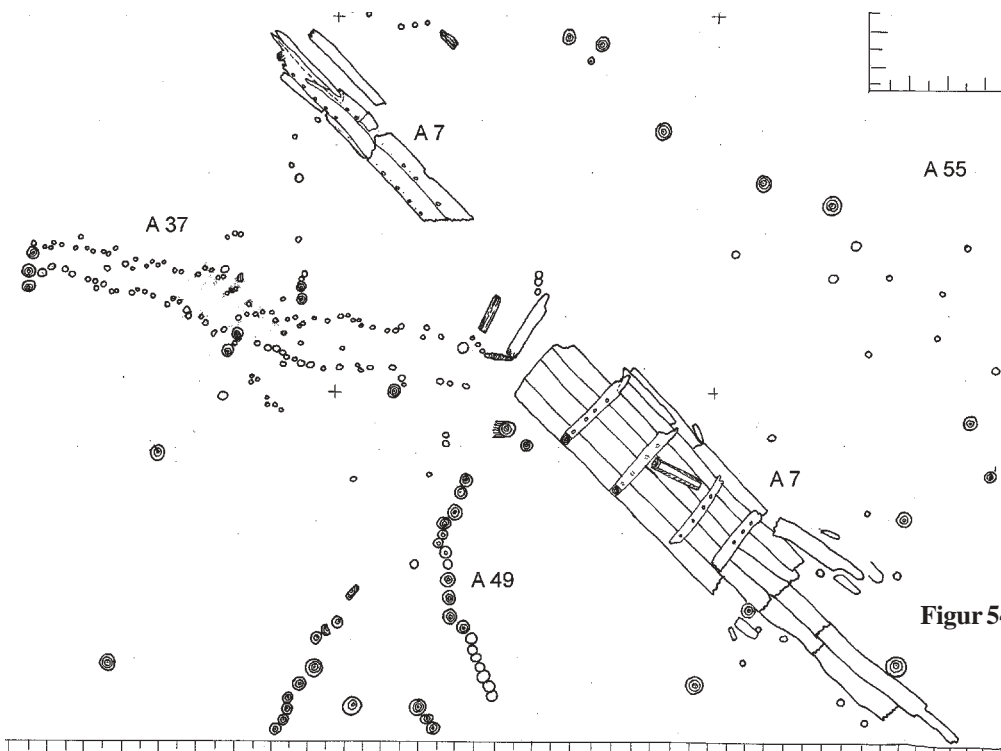

Figur 54. Vraket A 7. Skala 1:40.

Båt V med segel och som rodd-skepp. Stävrodret på segelvarianten är en rekonstruktion. Sedan teckningen utfördes, har fortsatta analyser av båten visat, att förstäven sannolikt varit rundad och att seglet troligen varit större.

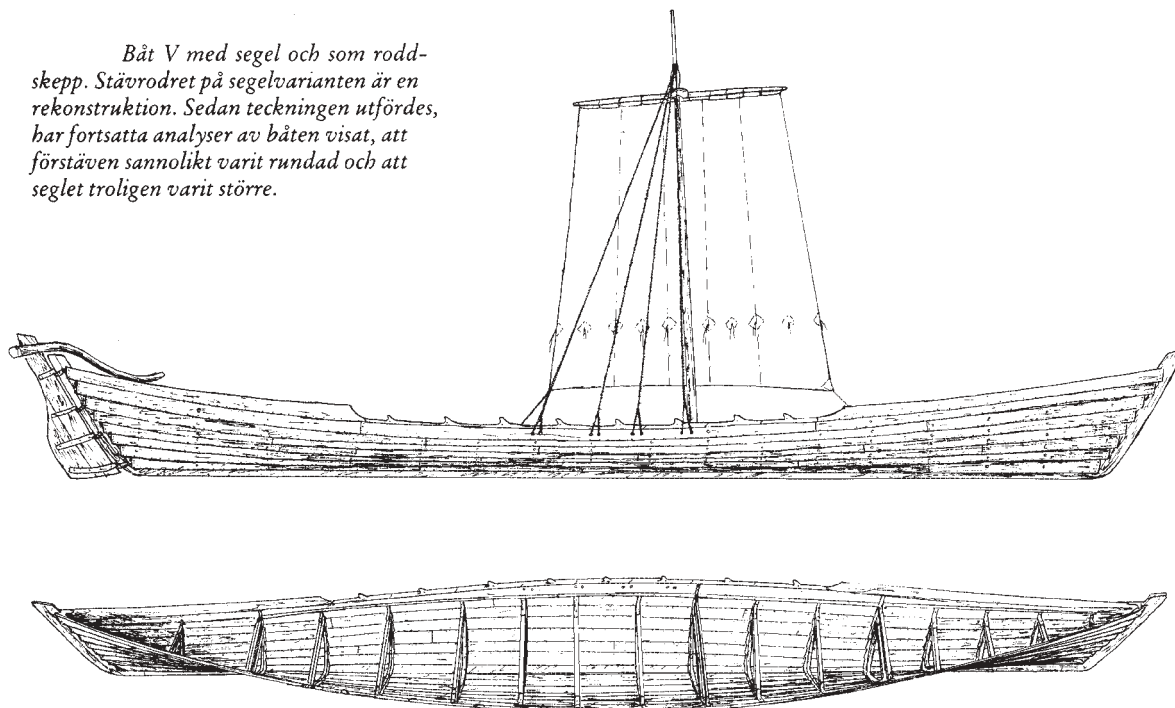

Figur 55. Helgeandsholmen båt V (bilden från Dahlbäck et.al. 1983 s. 159). Fartyget har tidigare ansetts som en patrullerande bevakningsbåt för staden (Varenius 1989). Förslagsvis kan fyndet lika väl kopplas till Helgeandshuset. Vid analys av jordprov i båt V konstaterades att farkosten vid åtminstone något tillfälle fraktat korn, vilket kan tyda på att det transporterat korn till Helgeandshuset (Griffin 1982 s. 10, 15). Lasten av korn förefaller inte motiverad i ett bevakningsfartyg. Fartyget sjönk eller sänktes på platsen efter 1320 och sannolikt före 1300-talets mitt (Varenius 1992 s. 198). Fyndet A7 i kvarteret Svalan och Helgeandsholmen båt V är ett intressant jämförelsematerial i detta hänseende.

Fartygsfynden i kvarteret Svalan - vrak A 8

Skrovkonstruktionen till A 8 påträffades mellan nivåerna +0,03 till +0,39 m.ö.h. Längden uppgick till 4,75 meter (figur 56). Båten har stratigrafiskt daterats till 1600-talet.

Kölen var T-formad i furu och bevarad till 2,7 meters längd. Kölens ursprungliga höjd var 15 centimeter, bredden 26 centimeter. Sambordsplankorna har varit spikade till kölen med 17-18 centimeters avstånd mellan spikarna. Bordläggningen var i ek och var mellan 16 och 27 centimeter bred och mellan 1,5 och 2 centimeter tjock. En bladlask var tätad med textil, drevrännorna förefaller ha varit tätade med tjärat djurhår. Bordläggningen har varit nitad eller spikad. Avsaknad av spår efter nitbrickor tyder dock mer på att den varit spikad. Avståndet mellan spikarna var 15 cm. Spantningen (endast bottenstockarna bevarade) var i ek. Enligt schakt-

planen uppgick längden till maximalt 1,4 meter och 10 centimeters bredd. Ställvis iakttogs parvisa våghål per spant. Avståndet mellan spanten varierade mellan 18 - 61 cm. Bland övriga delar dokumenterades en stringer på styrbordssidan mellan fjärde och femte bordet, fastsatt med trädymlingar. Vidare fanns en lagning på styrbords fjärde bord från kölen räknat.

Materialval, nitningsteknik och lagning tyder på en enklare farkost. Med ledning av de fragmenterade delar som framkom är det osäkert att göra en uppskattning av de ursprungliga längd/breddförhållandena. De bevarade delarna och fyndsammanhanget gör det dock troligt att det rör sig om en mindre transportfarkost, kanske avsedd för Mälarhandeln eller för förbindelse mellan malmarna och Stadsholmen.



Figur 56.

Vraket A8 från öster. Endast delar av styrbordssidan var bevarad (kölen och åtta bord). Bredden uppgick till 1,5 meter. Fartyget var orienterat i riktning NNO/SSV med fören mot NNO.

Foto: John Hedlund (S91-0353:7)

Fartygsfynden i kvarteret Svalan - vrak A 8

Det närmsta referensmaterialet finns i fynden av sex båtar i kvarteret Hästen på Norrmalm (Cederlund & Söderberg 1980). Ett större referensmaterial skulle dock ha funnits från schaktningarna för tunnelbanan under 1950- och 60-talen, om inte detta material endast genomgick en grov dokumentation. I landschaktet genom gamla Klara sjö påträffades 19 fartygsskrov. Fynden daterades stratigrafiskt av Hans Hansson till mellan 1600-talets mitt och början av 1800-talet. Trots den bristfälliga dokumentationen står sig Hanssons analys fortfarande där han lyfter fram fartygens skilda funktioner inom området, från närtransport till fjärrhandel – dessutom fartygsskrovens roll som vrak i ett led att fylla ut strandtomter för att vinna ny mark (Hansson 1960 s. 202ff.). Det är i det senare sammanhanget som vraket A8 hör, till skillnad från det medeltida vraket A7 som uppenbarligen sjunkit av en annan anledning.

Keramiken från kvarteret Svalan

Av Mikael Johansson

Det keramiska fyndmaterialet från kvarteret Svalan är mycket omfattande. Totalt rör det sig om ca 30000 keramikskärvor och en fullständig genomgång av materialet har inte kunnat göras. Under rapportarbetet har den äldre fyndregistreringen rättats och kompletterats med ny information men registreringen är ännu inte heltäckande. Exempelvis saknas fortfarande i stor utsträckning uppgifter om käriformer och dekor. Med anledning av detta kan inga jämförande statistiska analyser av materialet presenteras. Det som redogörs för i denna rapport är fyndförekomsten av de olika godstyperna stengods, svartgods, vitgods, rödgods och fajans/majolika. Dessutom presenteras vissa generella drag gällande form och dekor som observerats i materialet.

Fyndmaterialet innehåller en hel del importerade keramikkarl. En stor del av dessa kommer från Tyskland men det finns även keramik från Holland, Belgien, Polen/Böhmen, Danmark, Ryssland och Portugal. De stora importgrupperna utgörs av stengods, vitgods och fajans/majolika. Stengodset utgörs av 397 fyndnummer innehållande 483 skärvor. Vitgodset består av 338 fyndnummer med 580 skärvor. Fajans/majolika finns registrerat under 168 fyndnummer, med totalt 212 skärvor.

Den största keramikgruppen i fyndmaterialet är dock det yngre rödgods som utgörs av 8019 fyndnummer innehållande 26391 skärvor. En stor del av detta rödgods är förmodligen tillverkat lokalt i Stockholmsområdet. Likheterna med samtida tysktillverkad keramik är mycket stora och troligen finns bland rödgods även importkeramik från Tyskland.

När det gäller dateringen av fynden har tyvärr de kronologiska ramarna i vissa fall tvingats bli vidare än vad de egentligen kunde varit. Undersökningsomständigheterna var sådana att grävningen tvingades utföras genom stickgrävning eller genom dokumentation i anläggningsnivåer. På grund av detta har man inte alltid kunnat fastställa kronologiska brytpunkter i sticken och det finns därför stick som daterats till flera faser. Speciellt problematisk är bl.a. dateringen av fasbrytet mellan fas 3 (1560-1580) och fas 4 (1580-1640). Tyvärr finns det ett flertal fragmenterade kärll vars skärvor påträffats i olika stick med skilda fasdateringar. Följaktligen har kärllen p.g.a. detta måst dateras till flera faser. Troligen kan man dock i de fall då enbart någon enstaka skärvas datering avviker från de övrigas anta att kärlet bör dateras till den fas där flest skärvor påträffats.

Stengods från Siegburg

Stengods är keramik som bränts vid en så hög temperatur att godset sintrat. Med det menas att partiklarna i leran helt smält samman och godset har därigenom blivit helt ogenomträngligt för vätska. För att framställa stengods behövs leror som kan brännas till den temperatur som krävs för att de ska sintra (omkring 1300°C), vanlig krukmakarlera som används till bl.a. rödgods kan ej brännas till denna temperatur och den kan därför inte användas till stengodstillverkning. Det var först under 1800-talet som en produktion av stengods kom igång i Sverige, fram till dess importerades allt stengods.

Ca 80 % av stengodset har kunnat härledas till en tillverkningsort eller ett tillverkningsområde. Allt klassificerat stengods är framställt i Tyskland. Observera att de procentsiffror som presenteras i texten bygger på de 319 fyndnummer som klassificerats, och inte på den totala fyndmängden. Stengods förekommer i alla faser.

Den största stengodsgruppen utgörs av keramik från Siegburg och det har påträffats i alla faser. Gruppen utgör ca 30 % av stengodsmaterialet. Fynden från den äldsta perioden 1440-1480 (fas 1) utgörs av ett tiotal skärvor från enklare dryckeskrus (se figur 57). I fyndmaterialet finns också en icke fasdaterad skärva av en skål (se figur 58). Skåltypen förekommer dock i allmänhet mellan ca 1450-1550.

De flesta fynden kommer från de senare tidsperioderna 1560-1640 (fas 3-4). En spännande sak med kärlden från denna tid är att många av dem är rikligt dekorerade. I fyndmaterialet finns bl.a. några skärvor från små krus eller bägare med trattformig mynning, s.k. *Trichterhalskrug* eller *Trichterhalsbecher*. Det rör sig enbart om några mynningsfragment men kärlden har troligen varit dekorerade på det sätt som kan ses på teckningen vid figur 59.

I fyndmaterialet från fas 3 finns flera delar av höga långsmala krus, s.k. *Schnellen*, med en detaljrik reliefdekor (se figur 60-63). Reliefdekoren har tillverkats av lerplattor som formpressats i rektangulära former (matriser) på samma sätt som reliefkakel. Plattorna har sedan fästs på kärlden innan de bränts.

Motiven i dekoren är hämtade från bibliska berättelser tryckta i böcker. På en *Schnelle* finns bilder på Lot och hans döttrar (se figur 62). Illustrationerna är kopierade efter bilder av Virgil Solis utgivna 1562 (Lipperheide 1961 s. 24-29, figur 20-21). Förmodligen har kärlet framställts av krukmakaren F. Trac omkring 1570. En identiskt *Schnelle* finns i Kunstgewerbemuseum der Stadt Köln (se Reineking-Von Bock 1976 s. 171, Nr. 189).

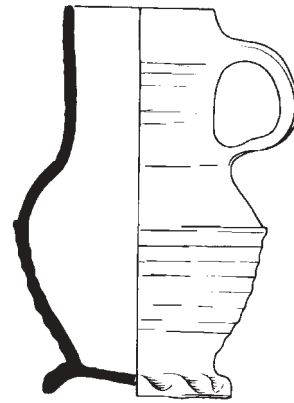

Figur 57. Delar av dryckeskrus liknande det på teckningen till höger om detta foto. Denna typ av krus tillverkades i Siegburg under 1300- och 1400-talen.

Foto: Mikael Johansson

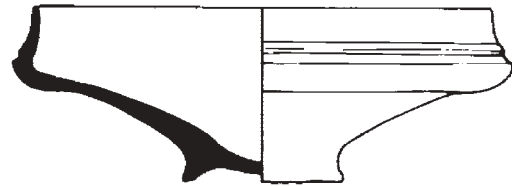

Figur 58. Bottenfragment av en skål från Siegburg tillverkad någon gång mellan ca 1450-1550 (F14772).

Foto: Mikael Johansson

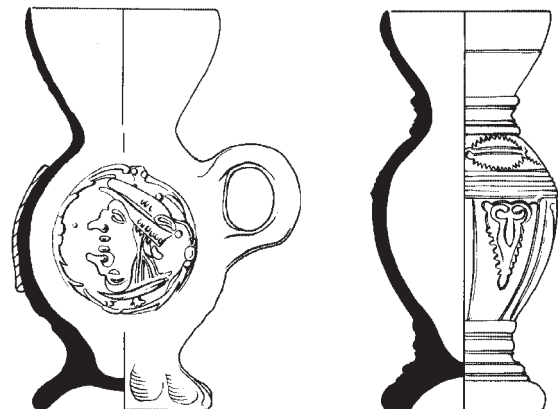

Figur 59. Skärva av en bägare eller ett krus med trattformad mynning tillverkat i Siegburg någon gång mellan ca 1550-1625. Teckningen till höger visar ett krus och en bägare av denna typ.

Foto: Mikael Johansson

Stengods från Siegburg



Figur 60. Delar av en *Schnelle* från Siegburg där berättelser om Saul finns avbildade (kärl id 66).

Foto: Göran Fredriksson



Figur 61.

Skärva med märkt med kruk-
makaren F. Trac initialer: FT.
Bokstäverna finns ovanför
foten till vänster (F8241).

Foto: Göran Fredriksson



Figur 62. *Schnelle* från Siegburg med bilder på Lot och hans döttrar (kärl id 67).

Foto: Göran Fredriksson

Stengods från Siegburg

Bland fynden finns ytterligare en *Schnelle* tillverkad av F. Trac (se figur 60). På den finns berättelser om Saul och en text som börjar:

”SAVL : SAL : WAS : VERFOLG...”

På en likadan *Schnelle* i Amsterdams Riksmuseum finns den fullständiga texten bevarad (Falke 1908 s. 79) och där står:

”SAVL : SAL : WAS : VERFOLGEST : DU :
MICH”

Det finns också en skärva med märkningen FT (F8241), vilket står för F. Trac, som kan komma från samma *Schnelle* (se figur 61). På skärvan finns delar av en inskrift där man kan utläsa:

”...CV : S : Z : REX : F..”

Det finns även delar av en *Schnelle* där motivet är syndafallet med Adam och Eva i Edens lustgård (se figur 63). En *Schnelle* med samma motiv finns i Kunst-gewerbemuseum der Stadt Köln (Reineking-Von Bock 1976, s. 179, Kat. Nr. 204).



Figur 63. Två fragment av en *Schnelle* från Siegburg med en reliefdekor som föreställer Adam och Eva i lustgården (kärnid 65).

Foto: Göran Fredriksson

Stengods från Siegburg

Ett intressant fynd är en skärva av Siegburgstengods med grön blyglasyr på utsidan (se figur 65). Skärvan är ovanlig eftersom blyglasyr ej används vid stengodstillverkning. Detta beror på att den höga bränningstemperaturen gör att blyglasyren förångas. För att framställa blyglaserat stengods måste man på ett redan färdigbränt stengodskärl applicera blyglasyr som sedan bränns fast i en ny bränning.



Figur 64. Ett blyglaserat stengodskärl från Amsterdam.

Foto: Barbro Århem

Blyglaserat Siegburgstengods antas ha framställts i Nederländerna under 1400-talet (Hurst et.al. 1986 s. 128-129). Svalanfyndet kommer dock från ett lager som daterats till 1580-1640 (fas 4). Fragmentet kan självklart vara äldre men det är inte första gången blyglaserat Siegburgstengods framkommit i lager från 1500-1600-talet i Stockholm. Det kan vara så att dateringsramarna för denna keramiktyp behöver ändras.



Figur 65. Fragment av ett blyglaserat stengodskärl (F14537).

Foto: Mikael Johansson

Stengods från Westerwald

Ca 19 % av stengodset utgörs av krus/kannor av Westerwald-typ. Kärnen har blå och grå saltglasyr, instämplad eller inristad mönsterdekor och pålagd reliefdekor. Keramiken finns i perioden 1560-1640 (fas 3-4). Vissa skärivor från 1500-talslagren kan eventuellt komma från Raeren men de har enligt allmän praxis registrerats som Westerwald. Dekoren består främst av geometriska mönster och växt-

slingor men på några skärivor finns figurativ dekor. På en skäriva finns ett änglaansikte i en medaljong samt ett hjärta med stiliserade bladslingor runt om (F8959).

Det finns även en buxskäriva från ett flaskliknade krus, en s.k. *Pulle*, som varit dekorerat med Lothar von Metternich vapensköld (se figur 66). Han var ärkebiskop i Trier mellan 1599-1627.



Figur 66.

Skäriva från en *Pulle* med Lothar von Metternich vapensköld (F13874). I bandet runt vapenskölden kan man läsa texten: ”...RIELECTLOTHAR M...”

Foto: Mikael Johansson



Figur 67.

Fragment av stengodskrus av Westerwald-typ.

Foto: Mikael Johansson

Stengods från Raeren

Ca 18 % av stengodset kommer från Raeren och det finns i perioden 1560-1640 (fas 3-4). Många skärvor härrör från reliefdekorerade krus med brun saltglasyr. Krus av denna typ med en cylindrisk reliefdekor kring buken tillverkades i Raeren mellan ca 1575-1600 (se figur 68). Tekniken utvecklades av mästartkrukmakaren Jan Emens. Bilderna i dekoren kopierades från gravyrer i böcker på samma sätt som man gjorde i Siegburg. Vanligt var att man valde bilder av högreståndspersoner, exempelvis adelsmän, som motiv. Ett exempel på ett sådant motiv finns på ett bukfragment där en riddare avbildas (F4143). På en annan skärva finns en vapensköld med tre stycken treklöver (F8607).

En av de populäraste reliefillustrationerna på Rarenkrusen var dock en folklig scen med en säckpipeblåsare och dansande bönder. Motivet är hämtat från en gravyr av Hans Sebald Beham (Hellebrandt 1967; Hurst et.al. 1986 s. 202-203).

I fyndmaterialet finns tre skärvor med denna bondedans som dekor. På skärvorna finns delar av en text där man kan läsa: "GERHET : DV : ..." (F11906), "...BAST..." (F4553) och "...: MVS : DAPR : BLASEN : SO : DANSS..." (F8384). På den sistnämnda skärvan finns även året 1583. Ett krus med identisk dekor och exakt samma årtal finns i Landesmuseums Trier (Seewaldt 1990 s. 118-119, Nr. 344). På kruset finns hela texten kvar och man kan där läsa:

"GERET : DV : MVS : DAPR : BLASEN : SO
: DANSEN : DEI : BVREN : ALS : WEREN :
SEI : RASEN : FRI : VF : SPRICHT :
BASTOR : ICH : VERDANS : DIE : KAP :
MITEN : KOR"

"Gerhard du måste blåsa (spela) lustigt så att bönderna dansar som om de vore galna, tro säger pastorn jag ska dansa bort min mössa och min prästrock"



Figur 68. Fragment av ett reliefkrus från Raeren med dansande bönder och årtalet 1583 (F8384). Till höger en teckning av ett liknande Rarenkrus.

Foto: Mikael Johansson

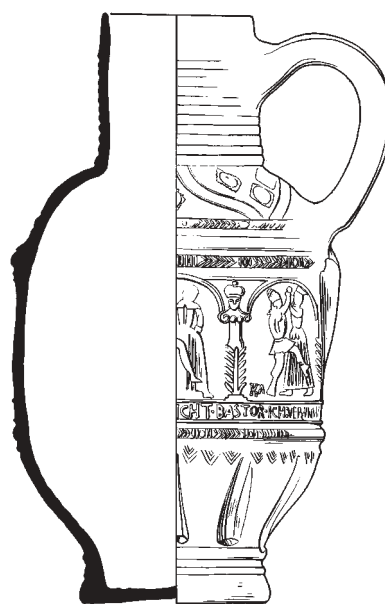

Stengods från Köln och Frechen

Ca 16 % av stengodset är tillverkat i Köln eller möjligtvis Frechen. Det är hittat i perioden 1560-1640 (fas 3-4). De äldsta fynden är några skärvor med reliefdekor i form av växtslingor och eklöv. Förmodligen kommer skärvorna från små dryckeskrus tillverkade i Köln mellan ca 1500-1550 (se figur 69).

Även ett fragment av en *Schnelle* finns i materialet. På den finns Adam och Eva i lustgården avbildade (se figur 70). Illustrationen kan vara gjord efter bilder av Jakob Binck utgivna 1526 (Lipperheide 1961 s. 18-19, figur 3-4). *Schnellen* med liknande dekor som denna finns i bl.a. Köln (Reineking-Von Bock 1976, s. 217, Kat. Nr. 301), men har även hittats i Malmö (Andersson 1979).

De flesta skärvor kommer dock från Bartmanskrus med brun saltglasyr och pålagd reliefdekor. Benämningen Bartmannkrus kommer av det skäggiga ansikte (s.k. *bartmann*) som finns på halsen av krusen.



Figur 70. Fragment av en *Schnelle* där Adam och Eva i lustgården varit avbildade, troligen tillverkad i Köln omkring 1550. På skärvan syns bl.a. en fågel, ormen i trädet och ett lamm (F157).

Foto: Mikael Johansson



Figur 69. Fragment av små dryckeskrus med reliefdekor iform av växtslingor och eklöv. Teckningen till höger visar hur krusen sett ut.

Foto: Mikael Johansson

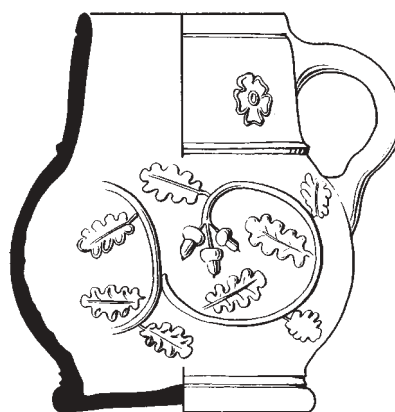

Stengods från Köln och Frechen

Alla Bartmannkrus är av en typ som tillverkades mellan ca 1525-1575 (Hurst et.al. 1986 s. 208-221). Dekoren består av ett ansikte med rektangulärt skägg, placerat på halsen av kärlet. Runt kärlets buk löper ett horisontellt band som innehåller en textslinga eller en geometrisk dekor. Ovanför och under bandet finns ansiktsmedaljonger och akantuslöv.

I fyndmaterialet finns ett krus med en geometrisk dekor i bandet kring buken (figur 72). Övriga krus har textslingor varav den mest kompletta textslingan utgörs av orden:

”...GOT : WILT : SO : IST...”
(kärl id 69)

Samma typ av text finns också på en annan skärva där det står:

”...VILT : SO : IS...”
(F8385)

Det finns bartmannskrus (se Göbels 1971 s. 228-229) där hela ovannämnda text finns bevarad och den lyder:

”WAH : GOT : WILT : SO : IST : MEIN :
SEILT”

”Där gud är, där är mitt rättesnöre”

Ytterligare några skärvor har textslingor där man kan utläsa:

”...N : SIR : WAN : G...”
(kärl id 81)

”...UND : FRU...”
(F12891)

”... RIN...”
(F6661)

Det finns också ett krus där texten består av spegelvända och upp- och nedvända bokstäver utan mening och sammanhang (se figur 73). Bokstäverna har här enbart fungerat som dekoration.



Figur 71. Bukdel till Bartmannkrus från Köln/Frechen med textband, ansiktsmedaljonger och akantuslöv (kärl id 69). Fasdaterat till 1560-1580. Till höger en teckning av ett bartmannkrus.

Foto: Göran Fredriksson.

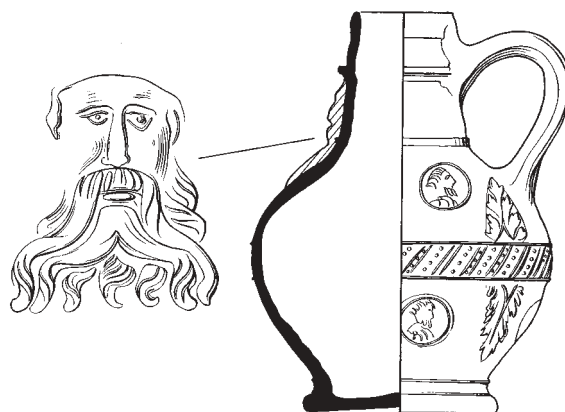

Stengods från Köln och Frechen



Figur 72.

Bartmannkrus från Köln/Frechen med geometrisk dekor och akantuslöv (kärl id 70). Fasdaterat till 1560-1580.

Foto: Mikael Johansson



Figur 73.

Bartmannkrus från Köln/Frechen med felvända bokstäver, ansiktsmedaljonger och akantuslöv (kärl id 68). Fasdaterat till 1560-1580.

Foto: Göran Fredriksson

Stengods från Waldenburg, Duingen och Niedersachsen

Ca 15 % av stengodset kommer från Waldenburg eller Duingen. Från den äldsta perioden 1440-1480 (fas 1) finns några skärvor av långsmala krus, s.k. *Jacobakannen*, vilka kan vara tillverkade i Waldenburg (se figur 75). *Jacobakannen* var populära under 1400-talet och de tillverkades i mycket stora mängder i framförallt Siegburg.

Från perioden 1560-1640 (fas 3-4) finns flera fragment av stora ölkruis, s.k. *Humpen*, tillverkade i Duingen eller Waldenburg (se figur 74). Krusen har vid mynningen och vid bottenkanten instämplade geometriska mönster och på kroppen pålagd reliefdekor. På en mynnings-skärva finns en bärd med bl.a. ett lejonhuvud med ring i munnen (F15004). På ett annat fragment finns en man med ett svärd (F10044). Under mannen är ett podium och bokstäverna "...B : NI?S".

Från fas 3-4 finns också skärvor av hänkeförsedda flaskor från Duingen (t.ex. F8606, och kärlid 86).

I fyndmaterialet finns ett tiotal skärvor från krus tillverkade i Niedersachsen (se figur 76). Krusen har bruna eller rödlila utsidor och fint tummade bottenkanter. Flera av skärvorna är påträffade i de äldsta lagren från 1400-talet (fas 1).

Ett intressant fynd är en skärva med instämplade och inristade vågmönster (se figur 77). Troligen handlar det om en del av en långsmal bägare. Kärlet kan vara tillverkat i Niedersachsen eller något område söder och öster därom. Parallellt till denna keramiktyp finns t.ex. i Dresden, Böhmen och Lausitz området (jfr Mechelk 1967 s. 34-35 och Stephan 1983 s. 117-118).



Figur 74.

Fragment av *Humpen* från Duingen eller Waldenburg. Tillverkade omkring 1575-1650.

Foto: Göran Fredriksson



Figur 75. Delar av krus, s.k. *Jacobakannen*, antagligen tillverkade i Waldenburg på 1400-talet. Foto: Mikael Johansson



Figur 76. Delar av medeltida krus från Niedersachsen. Överst F6987, underst F6975.

Foto: Mikael Johansson



Figur 77. Fragment av medeltida bågare med ristad och stämplad dekor (F8411). Fasdateder till 1440-1480.

Foto: Mikael Johansson

Vitgods - Wesergods från Tyskland

Vitgodset är framställt av s.k. vitbrännande leror som får en ganska ljus färg när de bränns. Godset behöver inte, som namnet antyder, vara vitt utan kan ha en ljus färgnyans som varierar från vitt, gult, grått till ljusbrunt. I Sverige upptäckts lertäkter med vitbrännande leror först under 1700-talet och innan dess har troligen inte någon inhemsk keramikproduktion med sådana leror förekommit. En import av vitbrännande lera fanns dock redan tidigt eftersom denna lera, även kallad piplera eller vitlera, användes som dekoration på yngre rödgods.

Nästan hälften av vitgodsmaterialet består av Wesergods, 144 fyndposter á 265 skärvor. Wesergodset tillverkades i Norra Tyskland under senare hälften av 1500-talet och fram till 1600-talets mitt. Keramiken gick på export ut över Europa främst under perioden 1580-1630, men även

ytterligare några årtionden till det skandinaviska området (Hurst et. al. 1986 s. 250-259).

Wesergodset förekommer i lager daterade till 1560-1640 (fas 3-4). De flesta skärvor härrör från fat och skålar, men det finns även några fragment av trebensgrytor eller krukor. Keramiken har en godsfärg som skiftar mellan gult till ljusbrunt med en rosa nyans. Kärlen kan vara glaserade både på in- och utsidan men det vanligaste är glasyr på insidan. Den yta som är glaserad har alltid en underliggande vitlere-engobe (uppslammad vitlera) som den övriga dekoren målats på. Vitlere-engoben skapar en gul bottenfärg som tydligt framhäver den övriga dekoren som går i brunt, grönt och gult. Mönstren består nästan uteslutande av cirkellinjer i brun färg och små korta våglinjer i brunt och grönt. Några enstaka skärvor har punktdekor (se figur 78).



Figur 78. Exempel på Wesergods tillverkat i Tyskland. Längst ned till höger är ett fragment av en gryta eller kruka med rullstämpledekor.

Foto: Göran Fredriksson

I fyndmaterialet kan det även finnas vitgods från Holland och Belgien men den större delen av det är av tysk härkomst, troligen är det mesta framställt i Rhenområdet. Godset är övervägande vitt, i vissa fall med en rosa nyans. Ofta syns i godset brunröda korn men om det rör sig om magring med chamotte är inte klarlagt. Glasyren är vanligtvis gul men även grönfärgad glasyr används i stor utsträckning.

Det finns såväl matlagingskärl (trebensgrytor) som serveringskärl (skålar och fat) (se figur 80-81). Trebensgrytorna är glaserade på insidan och oftast även på den övre delen av utsidan. Glasyren på insidan har gul-brungul färg som fläckvis kan ha en grön nyans, på utsida har glasyren en klargrön färg. Ibland förekommer rullstämplad dekor (F14073) och tummade drejåsar (F12904). Trebensgrytorna i vitgods har svängda ben och rörskaft med utsvängd mynning (se figur 80). De skiljer sig således avsevärt från trebensgrytorna i rödgods som har raka ben och rörskaft med en knoppliknande ände (se figur 93-94).

Det finns även skärvor av krukor eller grytor med in- och utvändig brun glasyr och rullstämpeldecor, exempelvis F4224 och F14030. På några skärvor finns ett instämplat nätmönster (se figur 82). Liknande keramik som denna finns bl.a. i fyndmaterial från Skeppsbron (Johansson 2000 s. 134, F331 och F423).

Det finns också en skärva från ett på utsidan knottrigt kärl av Hafner/Hesse typ (Hurst et.al. 1986 s. 237-240). Det handlar om en in- och utvändigt grönglaserad skärva som på utsidan är belagd med keramikorn (se figur 79). Förmodligen är det ett fragment av ett långsmalt krus. Kärlet är daterat till 1560-1580 (fas 3).



Figur 79. Skärva av krus av Hafner/Hesse typ (F3903). Nedan teckning på hur kärlet kan ha sett ut.

Foto: Mikael Johansson

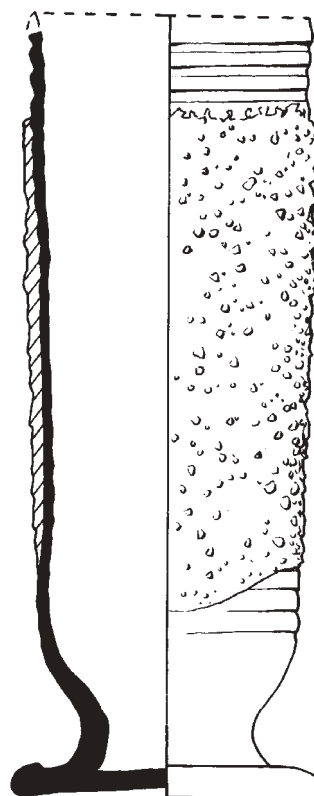



Figur 80.

Delar av trebensgrytor i vitgods.

Foto: Mikael Johansson



Figur 81.

Fragment av skålar och fat i vitgods. Lägg märke till den gula-gulbruna glasyren som är mycket vanligt förekommande på vitgodset.

Foto: Mikael Johansson



Figur 82.

Vitgods med dekor iform av ett instämplat nätmönster (F8218).

Foto: Mikael Johansson

Fajans/majolika

Fajans framställs i huvudsak av vitbrännande leror, vilka ger en gulaktig godsfärg, men det förekommer även fajanser med rött gods. Fajans som är tennglaserat lergods kan uppdelas i två huvudgrupper, fajans och majolika. På majolika, som är den äldsta fajanstypen, används tennglasyr enbart på den dekorerade "skådesidan" medan "baksidan" har en enklare blyglasyr. Fat och skålar i majolika har således en invändig tennglasyr och utvändig blyglasyr. När det gäller yngre fajanser så har dessa en heltäckande tennglasyr både in- och utvändigt. Den första tillverkaren av fajans i Sverige var AB Rörstrands Porslinsfabrik vilken grundades år 1726.

Fajans har påträffats i faserna 3-4 (1560-1640) och det rör sig mest om s.k. majolika. Alla kärl i fyndmaterialet är importerade och de flesta är förmodligen tillverkade i Holland. Bland fynden finns några enstaka delar av albarellos (små krukor) men de flesta skärvor kommer från fat och skålar. I de fall kärlen har fotring är den av den äldre typen som är ganska kraftig. Dekoren som utgörs av stiliserade växtmönster är tecknad i flera färger. Vanligast är blått vilket används i cirkellinjer och konturlinjer medan andra färger såsom gult, orange och grönt utnyttjas som färgsättning av blad och blommor.



Figur 83. Fajans/Majolikaskärvor. Andra skärvan från höger i nedre raden är från en liten kruka, s.k. Albarello. Övriga bitar är från fat eller skålar.

Foto: Mikael Johansson

Keramik från Polen/Böhmen

En intressant fyndgrupp är ett antal krukor i ett stengodsliknande material (figur 84-85). Krukorna som troligen kommer från Polen eller Böhmenområdet finns i lager daterade till 1560-1640 (fas 3-4). Totalt finns 167 fyndnummer, innehållande 560 skärvor. Krukorna har en utsvängd mynningskant och en vertikalt ställd bandhänkel. På den övre delen av buken finns ofta målade linjer i en matt rödbrun-svart färg. Vissa krukor har även fläckar av grön blyglasyr. Keramiken som i vissa fall är mycket

tunnväggig (ca 2 mm) är genomgående ganska porös och bräcklig. Godset är skivigt, till färgen gråvitt eller ljus gulbrunt, och det innehåller en tydlig sandmagring. Magringen bryter igenom kärnväggarna och ger keramiken en knottrig yta. Den övervägande delen av keramiken har samma gråvita (eller gulbruna) färg på ytan som i godset, men några skärvor har på utsidan en gråsvart färg med metallisk glans. Keramiken är drejad och på utsidan finns små drejförar på krukornas skulderparti.



Figur 84. Delar av krukor från Polen eller Böhmenområdet. Överst till vänster grå bukskärva med drejförar, målade rödbruna linjer och en fläck grön blyglasyr. Överst till höger två mynningsbitar med drejförar och gråbruna målade linjer. Nederst till vänster gulbrun bottendel med stänk av grön blyglasyr. Nederst till höger grå bottendel.

Foto: Göran Fredriksson

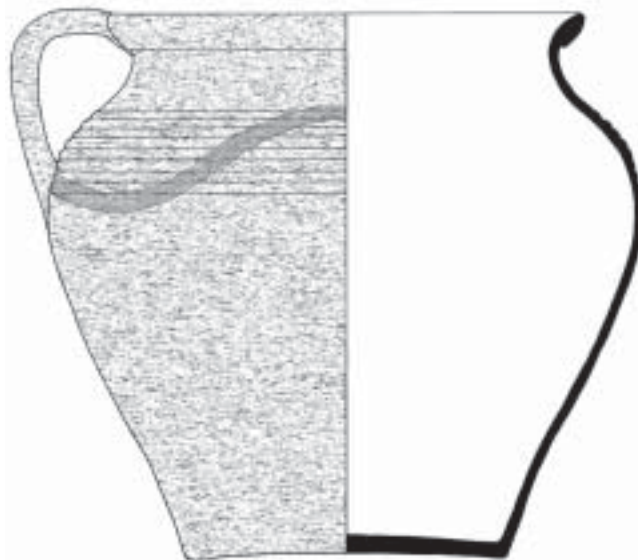

Figur 85.
Rekonstruktionsteckning
av kruka från Polen eller
Böhmenområdet.
Ritning: Mikael Johansson

Förutom det rikliga fyndmaterialet från Svalan har denna keramiktyp även påträffats på flera andra platser i Stockholm. Oftast enbart i mindre mängd men typen är inte ovanlig. Keramiken har så gott som alltid hittats i lager från 1500-talets andra hälft och tidigt 1600-tal.

I fyndmaterialet från Slottets inre borggård finns fem skärvor (Källström & Söderlund 2003 s. 115). Tre av dessa (F359, F2046 och F2582) har fasdaterats till 1525-1592. Två av skärvorna har dock hittats i samma lager som mynt från 1575 och 1578. Fasdateringen för de andra två skärvorna (F1805) är 1450-1525. Två fynd från kvarteret Kvasten 8 på Norrmalm har fasdaterats till tidigt 1600-tal. En skärva som hittats på Riddarholmen har fasdaterats till 1580 - tidigt 1600-tal (Karlsson 1997). Keramiktypen har även påträffats på Helgeandsholmen där den förekommer i lager från sent 1500-

tal (se Dahlbäck et.al. 1983 plansch 44; nr d). I Björns trädgård på Södermalm har ett flertal skärvor hittats vilka daterats till sent 1500-tal - tidigt 1600-tal (Fennö 2004). Även i fyndmaterialet från Storkyrkobrinken förekommer keramiktypen i lager daterade till samma tid. Det finns även en skärva av denna typ från Lilla Nygatan men den är ett schaktfynd och därför svår att datera (Källström 1999 s. 9). Stratigrafien i området antyder dock en datering till 1500- eller 1600-tal. Fynd av keramiktypen har också gjorts i Tyska Brinken och Thisbe 4 i lager från sent 1500-tal - tidigt 1600-tal.

I Finland har samma typ av keramik påträffats vid arkeologiska undersökningar av en herrgård i Svidja. Också där framkom keramiken i lager daterade till 1500-talets andra hälft (Niukkanen 1998 s. 64-65; fig 8).

Keramik från Ryssland

Det underligaste keramikfyndet i Svalan är nog delarna av en stor oglaserad kruka som daterats till 1560-1580 (fas 3). Krukan är av ryskt ursprung och den kan komma från Pskov. Kärlet har en typisk lite satt och hoptryckt form med en tydlig ”hylla” på skuldran (se figur 86). Krukan är handuppbyggd av lerringar och formad på kavalett. Leran innehåller alltför stora magringskorn för att kunna drejas. I godset finns också chamotte.

Man kan fundera över hur detta kärl hamnat här i Stockholm. Att det skulle röra sig om en importe-

rad handelsvara är inte troligt. Förmodligen är det någon som tagit hit krukan som en personlig tillhörighet. En möjlighet är att krukan nått Sverige genom något av de baltiska territorierna. Delar av dessa provinser kom under svenskt styre under 1500-talets andra hälft efter omfattande krig mellan Sverige, Ryssland, Danmark och Polen–Litauen. Exempelvis Tallinn gav sig under Sverige 1561.

Intressant i detta sammanhang är att rysk keramik av denna typ också hittats på flera platser i Estland (Tvauri 2004).



Figur 86. Delar av en kruka i oglaserat lergods tillverkad i Ryssland (Kärl id 38).

Foto: Göran Fredriksson

Svartgods från Danmark och rödgods från Portugal/Spanien

I keramikmaterialet finns även en del skärvor av oglaserade trebensgrytor i svartgods med en glättad grafitgrå yta (se figur 87). Totalt handlar det om 27 fyndnummer och det rör sig om fragment av s.k. ”Jydepottor” från Jylland i Danmark. Dessa kärl tillverkades i stor omfattning lokalt på gårdarna i Jylland. Kärlden spreds under 1500- och 1600-talen till bl.a. Holland, Nordtyskland, Norge och Sverige. Anledningen till detta var att kärlden i jämförelse med bronsgrytor var billiga, dessutom var ”Jydepottorna” mycket hållbara och utmärkta kokkärl.

Bland fynden finns en oglaserad rödgodsskärva från ett kärl som tillverkats i medelhavsområdet (F5691). Troligen rör det sig om en bukdel av en flaska av s.k. Merida-typ, tillverkad i Portugal. På kärlets utsida finns ett dekormönster i form av glättade lodräta streck (se figur 88).



Figur 87.

Delar av trebensgrytor i svartgods, s.k. ”Jydepottor”.

Foto: Mikael Johansson



Figur 88.

Skärva av ett kärl av Merida-typ från Medelhavsområdet.

Foto: Mikael Johansson

Yngre rödgods - import eller inhemsk produktion

Den största keramikgruppen i fyndmaterialet utgörs av blyglaserat lergods med röd godsfärg, s.k. yngre rödgods. Keramiken har fått sin röda färgnyans genom att den tillverkats av en rödbrännande lera (rödlera) som under bränningen haft kontakt med syre (s.k. oxidationsbränning). Det är järnoxiden i leran som gett den röda färgen. Troligen är en stor del av detta rödgods tillverkat i Stockholm. Tillgång till rödlera har alltid funnits i stadens närhet och vi vet att krukmakare varit verksamma där sedan senmedeltiden, det äldsta skriftliga belägget är från år 1479. Många av stadens krukmakare har haft sin verksamhet på Norrmalm. Inga brännugnar för keramik har hittats i Stockholm men väl felbrända kärl och kasserat keramikavfall. Även bland fynden från Svalan finns delar av felbrända kärl (se figur 89).

Rödgodset finns registrerat under 8019 fyndnummer innehållande 26391 skärvor. I form och dekor uppvisar rödgodset från Svalan många likheter med tysk keramik, framförallt nordtysk. De utländska influenserna är speciellt tydliga i 1500-talskeramiken och det bör i detta material finnas en del importkeramik från Tyskland. En intressant tidsmässig jämförelse kan göras med rödgodset från Nya Lödöse (Strömbom 1923). Materialet är i utformning och dekor i flera fall identiskt med rödgodset från Svalan. Stora likheter finns även i fyndsammansättningen i stort mellan de två platserna. Både i Nya Lödöse och Stockholm sker under 1500-talets andra hälft inflyttning av tyska borgare och hantverkare. För Stockholms del finns också tyska krukmakare verksamma i staden.



Figur 89. Delar av rödgodskärl som skadats och förstörts vid bränningen.

Foto: Göran Fredriksson

Yngre rödgods - import eller inhemsk produktion

Ett bra exempel på hur svårt det är att avgöra om keramiken importerats eller inte kan ses i några till synes mycket lika, men samtidigt annorlunda, delar av två fat (se figur 90). Faten är för Stockholms del ovanliga då de skiljer sig från rödgodset i allmänhet. Kärll med liknade typ av dekor har förutom i Tyskland även hittats på andra platser runt Östersjön, exempelvis i Kalmar och i Riga. Den första tanke man därför får är att faten inte är gjorda i Stockholm utan importerade. Men det är så att faten som visserligen har samma typ av dekor är tillverkade av två olika sorters leror. Dessutom skiljer sig fatens utformning från varandra. Det ena (kärll id 61) har en snirkligt utformad mynningskant och en ljus rödbrun godsfärg liknade den som förekommer på tysk keramik. Det andra fatet (F14201) har

en något mer traditionellt utformad mynningskant och den rödbruna godsfärg som rödgodset i Stockholm i allmänhet har. Kanske är det så att vi i F14201 har ett exempel på hur en krukmakare i Stockholm försökt efterhärma ett importerat fat. Dekoren har kopierats men kärlet har utformats på traditionellt vis och tillverkats av den lokala leran. Båda faten har daterats till 1580-1640 (fas 4).

I fyndmaterialet finns dock en del rödgods som med säkerhet tillverkats utomlands, bl.a. ett fragment av ett fat i Werragods tillverkat i Tyskland (se figur 91). Också ett tiotal skärvor holländskt rödgods har observerats i materialet (se figur 92). De tycks alla komma från den yngsta tidsperioden 1580-1640 (Fas 4).

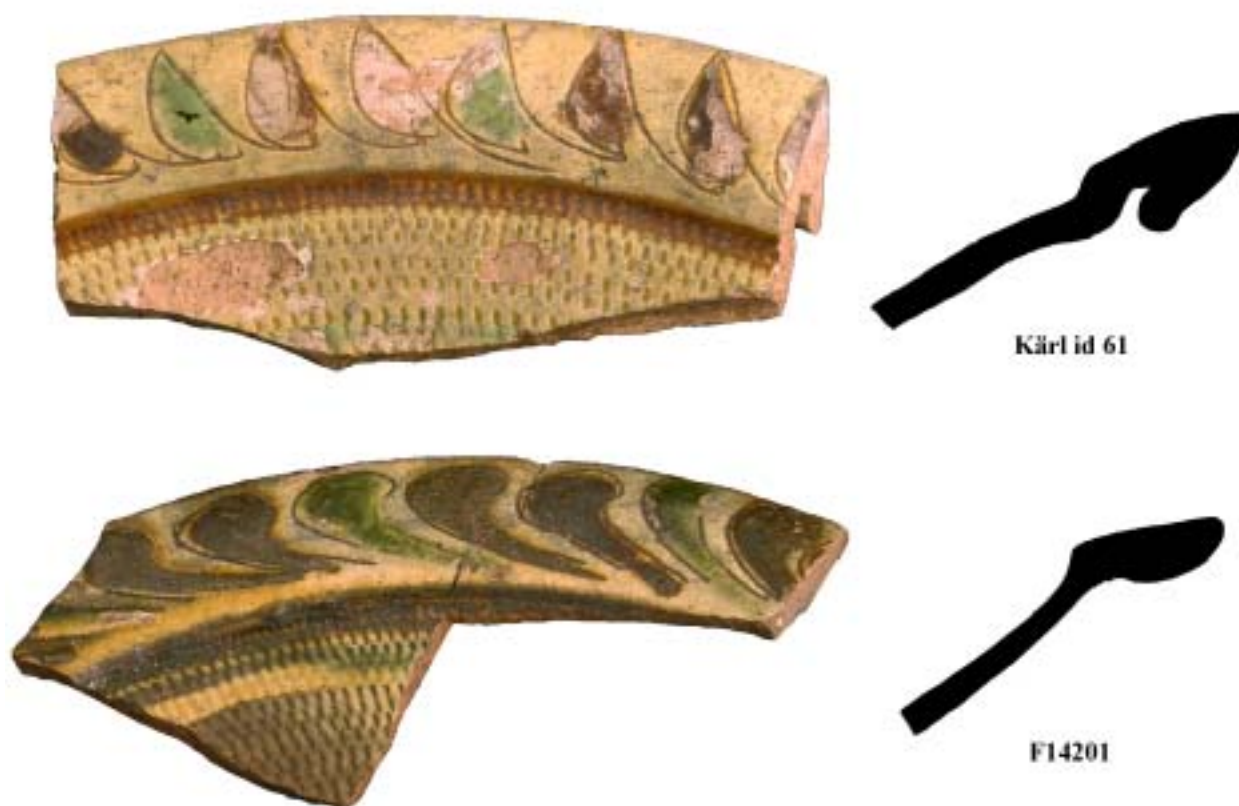

Figur 90. Två rödgodsfat med samma typ av dekor men tillverkade av olika leror.

Foto: Göran Fredriksson
Ritning: Mikael Johansson

Yngre rödgods



Figur 91. Mynningsdel av ett tyskt fat i Werragods (F7338). Fasdaterat till 1560-1640. Foto: Göran Fredriksson

Som redan nämnts är förmodligen merparten av rödgodset tillverkat i Stockholm. Den i särklass vanligaste glasyren är den transparenta blyglasyren som beroende av kärlets godsfärg har en brun färg-ton som varierar från mörkt rödbrunt till ljust gulbrunt. Det finns även grönfärgad blyglasyr men den används i liten utsträckning och nästan enbart tillsammans med vitlersdekor. Den gröna glasyren har framställts genom inblandning av kopparoxid.

I stort sett allt rödgods har en godsfärg som ligger mellan tegelrött till ljust rödbrunt. Men det finns enstaka skärvor med grå godsfärg. Vanligt är också att godset innehåller väl synliga korn av kvarts/kvartsit. Ibland förekommer upp till 0,5 cm stora korn.



Figur 92. Delar av rödgodskärl tillverkade i Holland.

Foto: Göran Fredriksson

Yngre rödgods

Formförrådet är stort och det finns alla möjliga typer av matlagningskärl, serveringskärl och förråds-kärl. Matlagningskärlen finns i två varianter som kan särskiljas som grytor och pannor. Grytorna har en ganska rund kärlekropp med drejfårar på utsidans övre del, en rundad botten med tre långa raka ben och ett rörskaft (se figur 93). Enstaka grytor har hänklar i stället för rörskaft. Dekor är ovanlig men förekommer ibland i form av ristade våglinjer eller rullstämplade mönster. Dekoren är oftast placerad vid eller på mynningens utsida men det finns också grytor med rullstämpeldekor på buken. Mynningarna är raka eller utsvängda med en kälad insida. Grytorna finns i mycket varierande storlekar. De minsta har en mynningsdiameter på ca 6-8 cm och

de största på ca 24-25 cm. Medelstorleken ligger kring 16-20 cm, vilket motsvarar en kapacitet av omkring 2,5-3,5 liter. De minsta trebensgrytorna har ibland tolkats som leksakskärl men flera exemplar har kraftigt bränd utsida vilket visar att de verkligen använts vid matlagning.

Trebenspannorna har en närmast skälliknade kärlekropp och en bred och ganska plan botten med tre långa raka ben och ett rörskaft. Pannornas mynningar består av en omvikt mynningskant med ett tydligt ”överhäng” på utsidan, liknande det som finns på många fat. Oftast är mynningarnas övre del avsmalnande med en ganska spetsig avslutning medan deras nedre del har en tjockare och mera rundad form. Mynningsdiameteren på pannorna



Figur 93. Trebensgrytor förekommer i många olika storlekar.

Foto: Göran Fredriksson

Yngre rödgods

varierar mellan 15 till 28 cm men de flesta har en diameter på ca 18-20 cm.

Det går att urskilja två olika formtyper bland pannorna. Den vanligaste typen har något lutande raka sidor med en tydligt vinklad övergång mellan sida och botten (se figur 95). Den andra typen har en mer rundad skålform utan någon avskiljning mellan sida och botten (se figur 96). De största pannorna är av denna sistnämnda typ.

I jämförelse med andra eftermedeltida fyndmaterial i Stockholm innehåller materialet från Svalan ovanligt många pannor. Då en stor del av fynden härrör från 1500-talets andra hälft är det möjligt att det här går att se en kronologisk förete-

else. Det kan vara så att pannor är vanligare inom hushållen under 1500-talet än under 1600-talet. Ytterligare en kronologisk detalj som går att se i materialet är rörskaftens utformning (se även Bergold et.al. 2004). Det i särklass vanligaste rörskaftet under 1500-talet har en något utdragen och avsmalnad ändavslutning. Rörskaft med en knopp-liknande ände med vulster förekommer främst i 1600-talslagren (se figur 94).

Det finns också några delar av droppannor eller möjligen cylindriska kärl med en utskuren öppning (se figur 97). Droppannorna har tillverkats genom att ett cylinderformat kärl delats på längden.

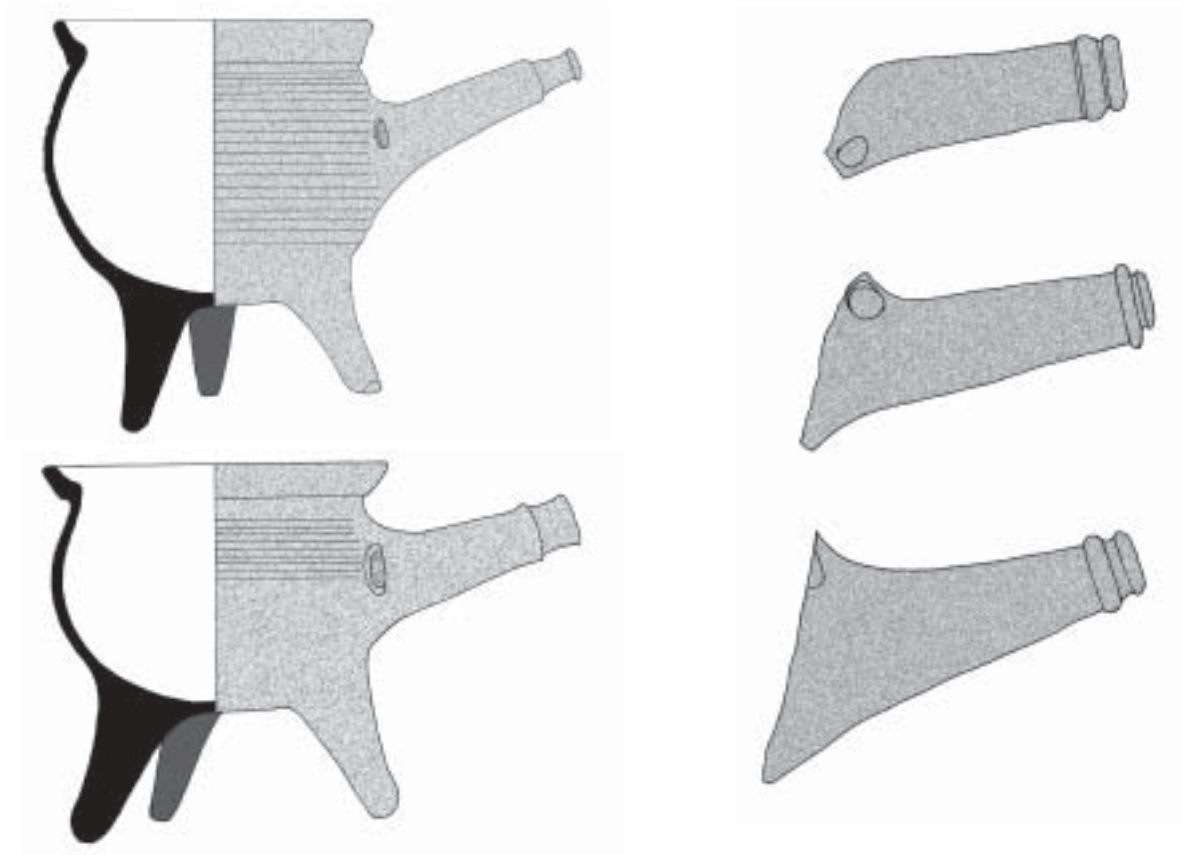

Figur 94. Till vänster trebensgrytor med den äldsta typen av rörskaft med en utdragen och avsmalnad ändavslutning. Till höger tre exempel på den yngre typen av rörskaft med en knopp-liknande ände med vulster. *Ritning: Mikael Johansson*

Yngre rödgods

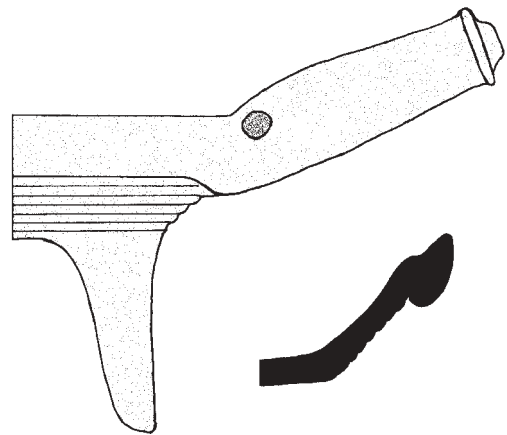

Figur 95. Den vanligaste typen av trebenspanna med ganska raka sidor och vinklad övergång mellan sida och botten.

Foto och ritning: Mikael Johansson

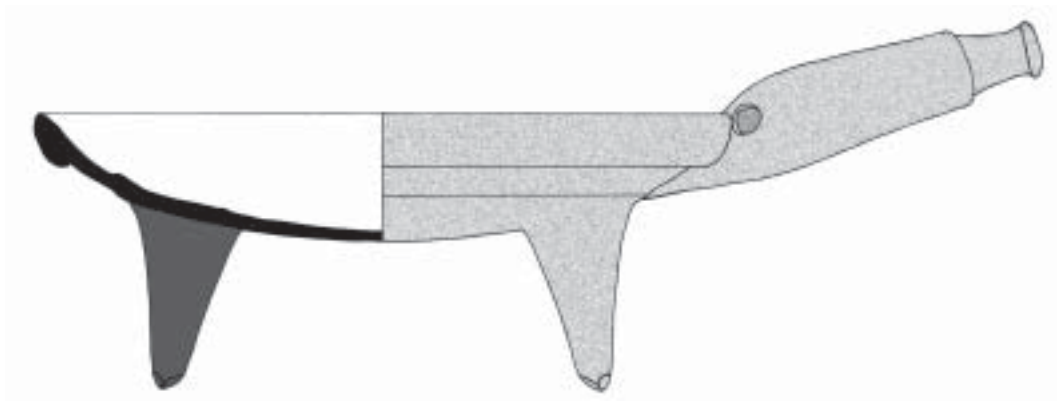

Figur 96. Rekonstruktionsritning av en trebenspanna utan tydlig avskiljning mellan sida och botten.

Ritning: Mikael Johansson



Figur 97.

Skärivor från droppannor eller cylindriska kärl med utskuren öppning (F8447, F1021 och F2460).

Foto: Mikael Johansson

Yngre rödgods

I materialet finns också vanliga krukor med plan botten. Storleken varierar men de flesta tycks ha en mynningsdiameter kring 18-20 cm. Många krukor har en utsvängd mynning med kälad insida, två vertikala bandhänklar och svagt rundad kärlekropp med utvändiga drejförar (se figur 98). Det finns även krukor med tummade handtag, s.k. förningskrukor (se figur 99). Liksom grytorna och pannorna saknar de flesta krukor dekor, men det finns enstaka exempel på kärl med vitlere-engobe, ristade våglinjer och rullstämplade mönster.

Krukorna har nog huvudsakligen använts som förvaringskärl men det finns sotspår på en del krukbottnar som pekar på att de även använts vid eldstaden, kanske har de utnyttjats för att hålla t.ex. färdiglagad mat varm.

Till grytorna och krukorna har man använt keramiklock (se figur 100). Ett flertal sådana finns bland fynden. Det finns ett lock med en heltäckande blyglasyr på insidan men övriga lock är oglaserade. På utsidan av en del lock finns dock fläckar av blyglasyr. Det rör sig nog inte om dekor utan antagligen har locken bränts tillsammans med andra glaserade kärl vars glasyr färgat av sig. På ett av locken finns ett inristat märke, kanske ett bomärke.

Figur 100.

Några exempel på lock som använts till grytor och krukor. Locket överst till höger är glaserat på insidan.

Foto: Mikael Johansson



Figur 98. Rekonstruktionsritning av kruka med utsvängd, kälad mynning och bandhänklar.

Ritning: Mikael Johansson



Figur 99. Handtag till förningskrukor.

Foto: Mikael Johansson



När det gäller serveringskärl så förekommer dessa i många olika utföranden. Att särskilja olika kärlformer från varandra är ibland svårt. Det finns inte någon väl fungerande formmall för vad som exempelvis ska betecknas som fat alternativt skål. Speciellt svårt är det när det handlar om att utifrån skärvor avgöra kärlets utformning. I fyndmaterialet från Svalan har enbart kärl med en mynning som bryter vertikalt, eller nästan vertikalt, mot horisontalplanet kallats för skålar. Anledningen till detta påpekande är att vad som kallas för skål alternativt fat varierar mellan olika publikationer och forskare.

Skålarnas mynningsdiametern varierar mellan 8-30 cm men vanligast är en diameter kring 18-22 cm. Bottendiametern ligger mellan 5-12 cm men de flesta har en diameter av 8-9 cm. De flesta skålar har en vertikalt ställd mynning med 1-3 drejfårer på utsidan. Ofta är övre delen av mynningen tjockast och själva mynningskanten något rundad. Det förekommer även skålar med svagt inåtsvängda mynningar som på utsidan kan vara helt släta eller ha två breda och djupa drejfårer (se figur 101-102).

Vid mynningen är skålarna försedda med en eller två hänklar. Dessa kan vara horisontellt eller vertikalt ställda och ibland förekommer både varianterna på samma skål. Det finns även helt massiva grepp med dekor i relief (se figur 108). I övergången mellan mynningen och buken finns oftast en tydlig vinkling. Skålarna har en plan botten och buken har vanligtvis tydliga drejfårer men den kan i vissa fall vara slät.

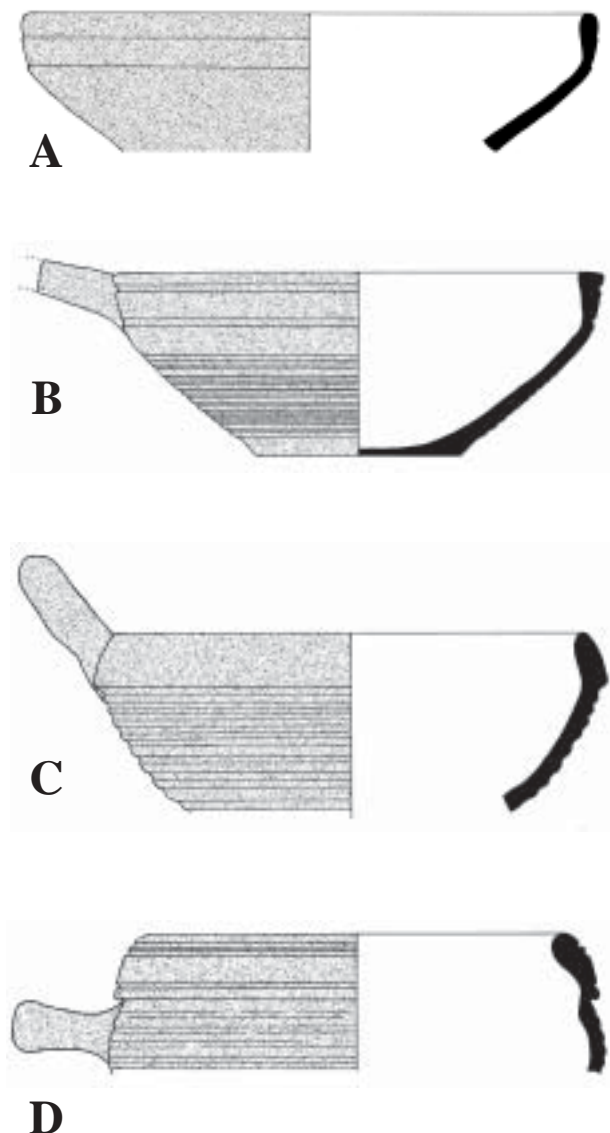

Figur 101. Olika formtyper av skålar. **A-B.** Den vanligaste typen av skål med en vertikalt ställd mynning med 1-3 drejfårer på utsidan. **C.** Skål med en inåtsvängd mynning med slät utsida. **D.** Skål med inåtsvängd mynning med drejfårer på utsidan.

Ritning: Mikael Johansson

Yngre rödgods

Många skålar har på insidan någon form av vitlersdekor. Vitleran, som med vatten blandats ut till flytande form, har ringlats ut på kärnen med hjälp av ett avskuret kohorn som i spetsen försetts med ett vasstrå eller fjäderpenna. Tekniken som kallas hornmålning är densamma som när man idag ringlar glasyr på t.ex. pepparkakor.

Vitlersdekoren består nästan alltid av cirkellinjer vid mynningen och buken tillsammans med ett mönster i kärlobotten (se figur 103). Mönstret kan utgöras av växtslingor, geometriska mönster eller figurativa mönster. När det gäller de figurativa mönstren är hjortar vanliga (se figur 104-105). På några skålar förekommer även målade dekorer på mynningens utsida (se figur 106).

På insidan av flera av de mindre skålarna finns istället för en målade mönsterdekor en heltäckande

vitlere-engobe, glasyren är vanligtvis grönfärgad (se figur 108). Det finns dock enstaka små skålar som försetts med cirkellinjer eller en spiral.

En specifik formgrupp bland skålarna är de små s.k. ”supkopparna”. Den minsta har en mynningsdiameter på 6 cm (F7663) men de flesta ”supkoppar” har en mynningsdiameter på 8-10 cm och en höjd av 3-4 cm. På ena sidan är de försedda med en horisontellt ställd hänkel (se figur 110). Beteckningen supkopp kommer av att man antar att de använts som dryckeskärl för alkohol. Brännvinet kom till Sverige i slutet av 1400-talet men det var i början enbart en lyxvara eftersom det framställdes av importerat vin. Under 1500- och 1600-talen ökade brännvinstillverkningen i landet eftersom man då lärt sig göra brännvin på spannmål.



Figur 102.

Skål helt utan vitlersdekor med inåtsvängd mynning (F2305). Observera skadorna på mynningskanten som kommer av att glasyren under bränningen bränt fast i ett annat kärl. Skadorna har uppkommit när man brutit isär kärnen. Troligen har skålen kasserats direkt eftersom den i övrigt inte har några spår av användning.

Foto: Göran Fredriksson

Yngre rödgods



Figur 103.
Skål med cirkellinjer och stiliserad växtdekor (kärl id 3).

Foto: Göran Fredriksson



Figur 104.
Skål med geometrisk och figurativ dekor i form av en hjort (F3435).

Foto: Göran Fredriksson



Figur 105.
Skål med enbart figurativ dekor i form av en hjort (F7884).

Foto: Göran Fredriksson

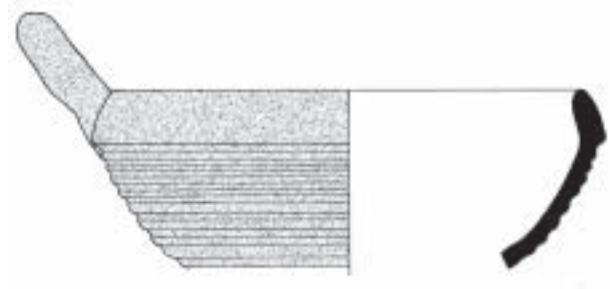

Figur 106.
Skål med invändiga cirkellinjer och grönfärgad vitlersdekor på utsidan av mynningen (F5556).

*Foto: Göran Fredriksson
Ritning: Mikael Johansson*



Figur 107.
Skål med invändig heltäckande vitlere-engobe (kärl id 60).

Foto: Mikael Johansson



Figur 108.
Reliefdekorerade handtag till skålar.

Foto: Mikael Johansson

Yngre rödgods

Förutom ”supkopparna” finns också andra mer ovanliga typer av dryckeskärl. Ett spektakulärt fynd är delar av ett kärl som i formen ser ut som ett klassiskt snapsglas på fot (se figur 109). Kärlet är dock inte komplett så det är möjligt att det på det funnits en liten hänkel. Glaset har en in- och utvändig vitlere- engobe och grönfärgad blyglasyr. Kärlet är daterat till 1580-1640 (fas 4). Det finns ytterligare en fotdel till ett kärl av liknade typ (F14050). Det finns även en snarlik fot i vitgods (F4932) som daterats till 1560-1580 (Fas 3).

I fyndmaterialet finns även några muggar med en vertikalt ställd hänkel (kärl id 80 och F3409). Muggarna har en ganska rak mynning, något rundad kärlekropp och fotplatta (se figur 112). De har en höjd på ca 10 cm och en mynningsdiameter på 7-8 cm. Vid mynningskanten och på ett område vid buken finns 1-4 drejförar. Muggarna har en brun blyglasyr invändigt och på mynningens utsida. Det finns även ett exemplar av en smäckrare och mer dekorerad mugg (F7868). Den har en utsvängd mynning och nedanför den finns en tummad drejås. Även fotplattan har en tummad dekor (se figur 111).



Figur 109. Litet dryckeskärl med formen av ett snapsglas (kärl id 63). Fasdaterat till 1580-1640.

Foto: Mikael Johansson



Figur 110.

Små skålar, så kallade supkoppar, i olika färger och storlekar.

Foto: Göran Fredriksson
Ritning: Mikael Johansson

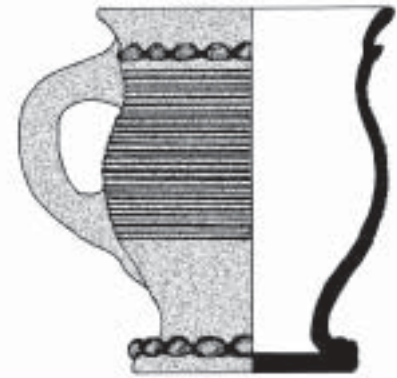

Figur 111.

Mugg (F7868). Lägga märke till den fastbrända leran och glasyren på hänkeln. Trots denna tillverkningskada som sitter väl synlig och på en bruksmässigt olämplig plats tycks muggen ha använts. Skadan har nötts ned under användning eller medvetet slipats ned.

Foto: Göran Fredriksson

Ritning: Mikael Johansson



Figur 112.

Mugg med en hänkel på sidan och något rundad kärlekropp och fotplatta (kärl id 80). Fasddaterad till 1560-1640.

Foto: Mikael Johansson

Yngre rödgods

När det gäller fat så har många en mynningsdiameter på 24 till 34 cm. Såväl profilerade som rundade mynningskanter med ett på utsidan tydligt ”överhäng” förekommer. Många fat har en dekor av vitlera. Dekoren kan bestå av ett målat mönster eller en heltäckande vitlere-engobe, eller en kombination av de båda dekorformerna. Mönstren utgörs oftast av cirkellinjer, stiliserade växtslingor och geometriska mönster men det förekommer även figurativa motiv, framförallt iform av fåglar men också hjortar. Cirkellinjerna är placerade på fatens kanter, brättet och kring kärlets mitt (spegeln).

Det finns också en typ av mindre fat med en mynningsdiameter på 18 till 24 cm. Dessa fat har aldrig någon mönsterdekor men å andra sidan en skarpt grön- eller guldfärgad glasyr (figur 113-114). Vanligtvis ligger under glasyren en heltäckande vitlere-engobe men ibland är själva glasyren färgad. De gröna och gula färginfluenser tycks komma från liknande kärl i vitgods och troligen finns i denna grupp både inhemskt producerade och importerade kärl. Faten kan ha brett eller smalt brätte. Mynningskanten är oftast svagt rundad till skillnad från faten i vitgods vars mynningskant oftast är profilerad.



Figur 113.

Diverse fat med grön eller gul glasyr.

Foto: Mikael Johansson

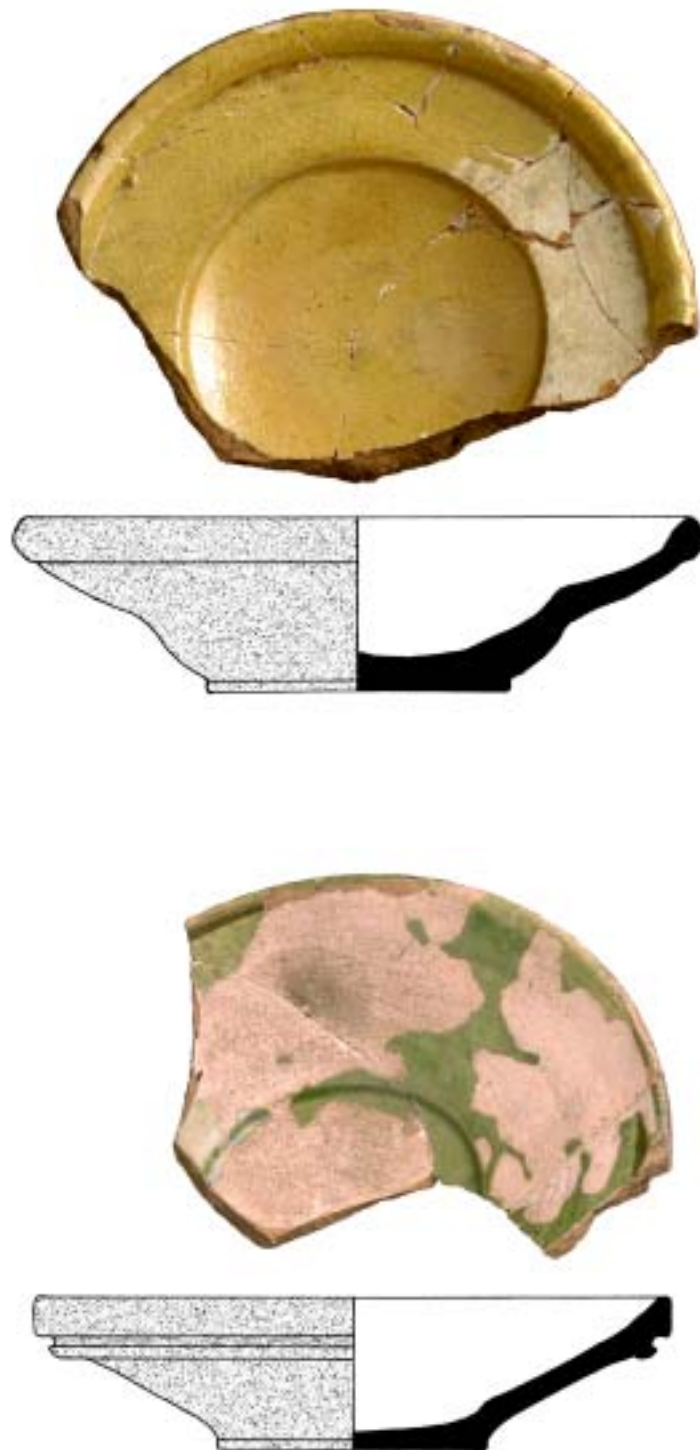

Figur 114. Överst ett gult fat fasdaterat till 1560-1640 (F162) . Underst ett grönt fat fasdaterat till 1560-1580 (F4052).
Teckning i skala 1:2.

Foto och ritning: Mikael Johansson

Yngre rödgods

Ett flertal typgrupper med likheter i form och dekor har kunnat urskiljas bland faten. Typgrupperna kan i vissa fall mycket väl utgöras av en enskild krukma-kares eller en krukma-keriverkstads tillverkning. Till en del av dessa typgrupper kan även skålar kny-tas dekormässigt.

En speciell grupp är fat utan vitlera men med dekor iform av inristade vågmönster (se figur 115). Dessa fat har ett ganska smalt brätte och en vertikalt uppställd mynningskant med utvändigt ”överhäng”. Glasyren varierar mellan grönt och brunt. Det är oklart om faten är tillverkade i Stockholm eller importerade. Exakt samma typ av fat finns Tysk-

land, bl.a. i Frechen (Burhenne et.al. 1991 s. 92-101).

Det finns även en typ av helt odekorerade fat med grönbrun-brun glasyr. Faten finns i två olika utföranden, dels med brett brätte och dels med smalt brätte (se figur 116-117). Närbesläktade med dessa är en typ av fat med enbart någon enstaka cirkel-linje som dekor (se figur 118).

En annan typgrupp utgörs av fat med enbart cirkellinjer och geometrisk dekor över såväl brättet som spegeln (se figur 119). Den geometriska de-koren utgör av cirklar, streck och ”löpand hund”. Dessa fat har ett ganska smalt brätte och en mynningskanten med ett utvändigt ”överhäng”.

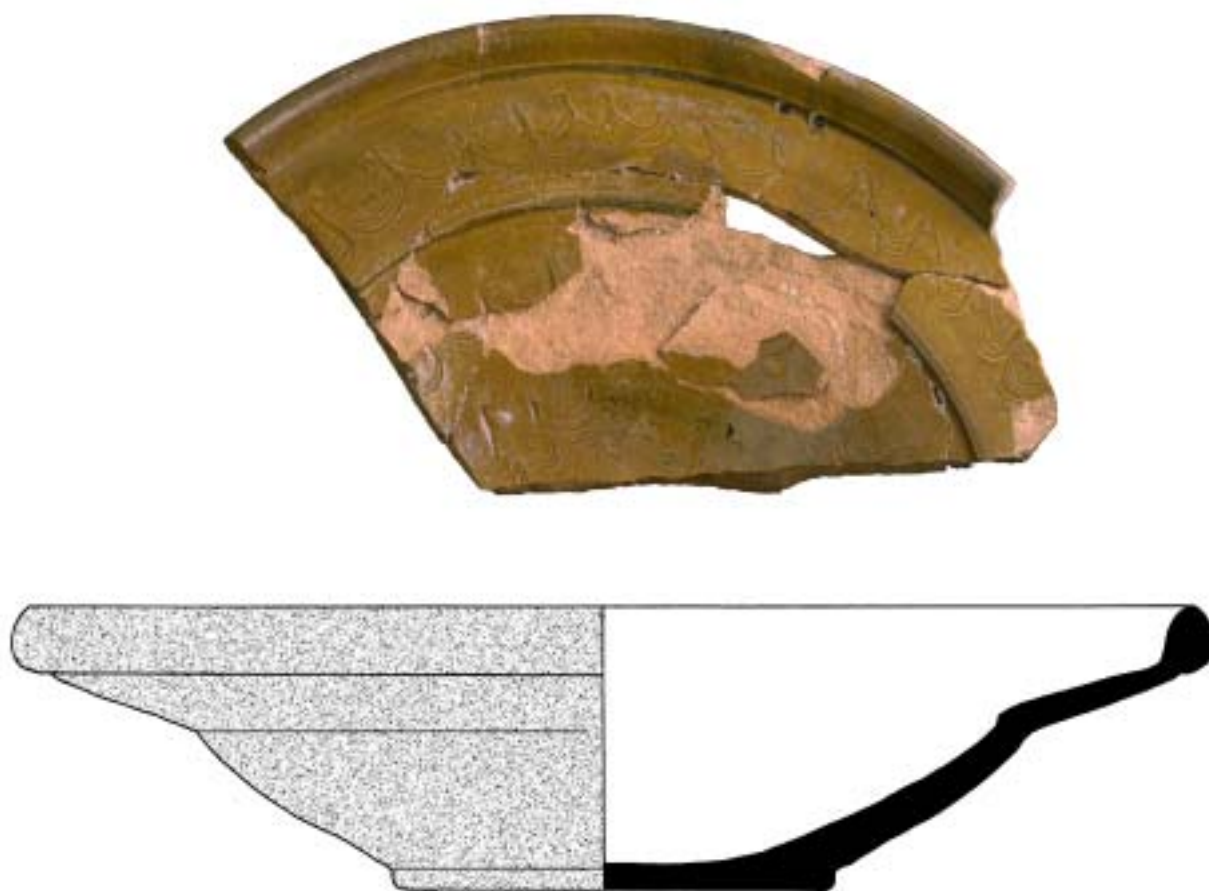

Figur 115. Fat med dekor iform av inristade vågmönster (kärl id 42). Dekoren har med hjälp av en kamliknade verktyg ristats in i själva godset. Fatet är fasdaterat till 1560-1580. Teckning i skala 1:2. *Foto och ritning: Mikael Johansson*

Yngre rödgods



Figur 116. Odekorerat fat med brett brätte (F104). Fas-daterat till 1560-1640.

Foto: Mikael Johansson



Figur 117. Odekorerat fat med smalt brätte (F3951). Fas-daterat till 1560-1580.

Foto: Mikael Johansson

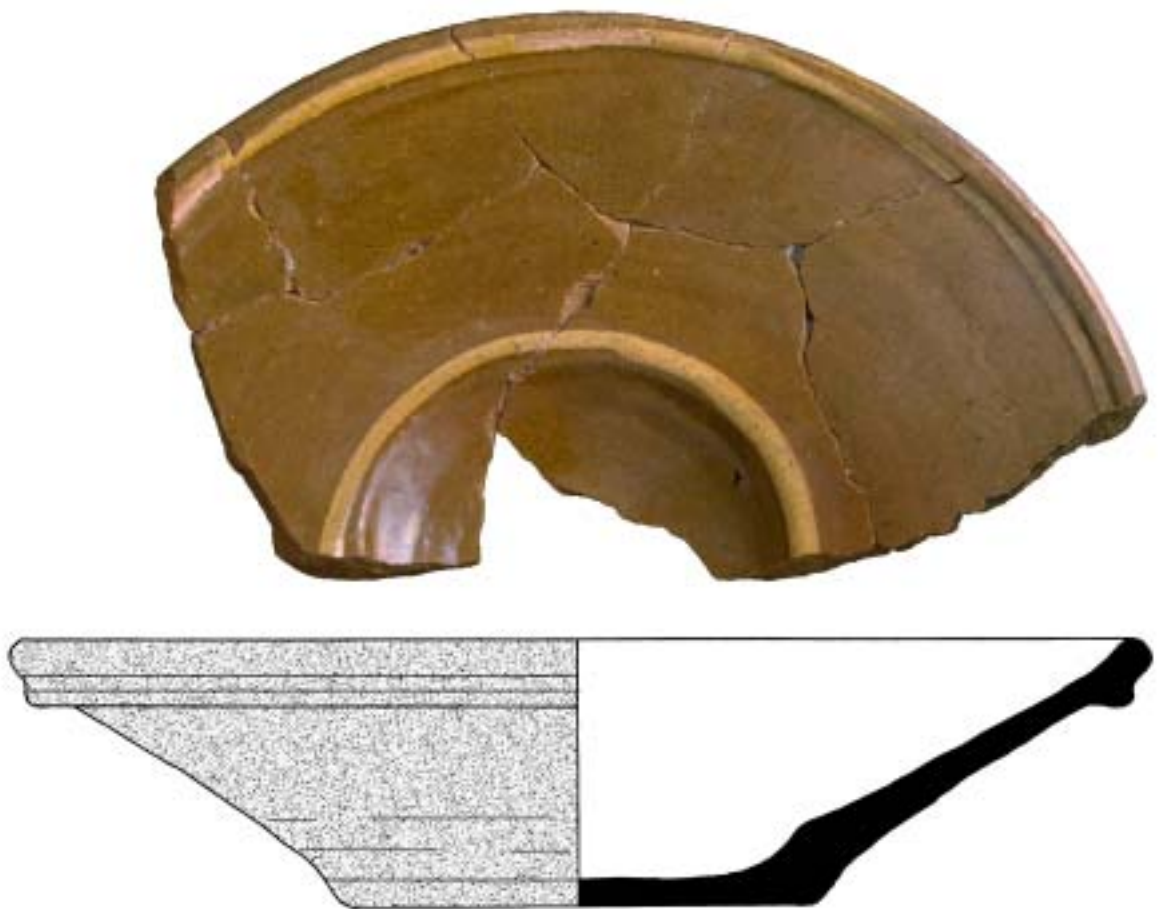

Figur 118. Fat med enbart två cirkellinjer som dekor (kärl id 32). Fasdaterat till 1560-1580.

Foto och ritning: Mikael Johansson

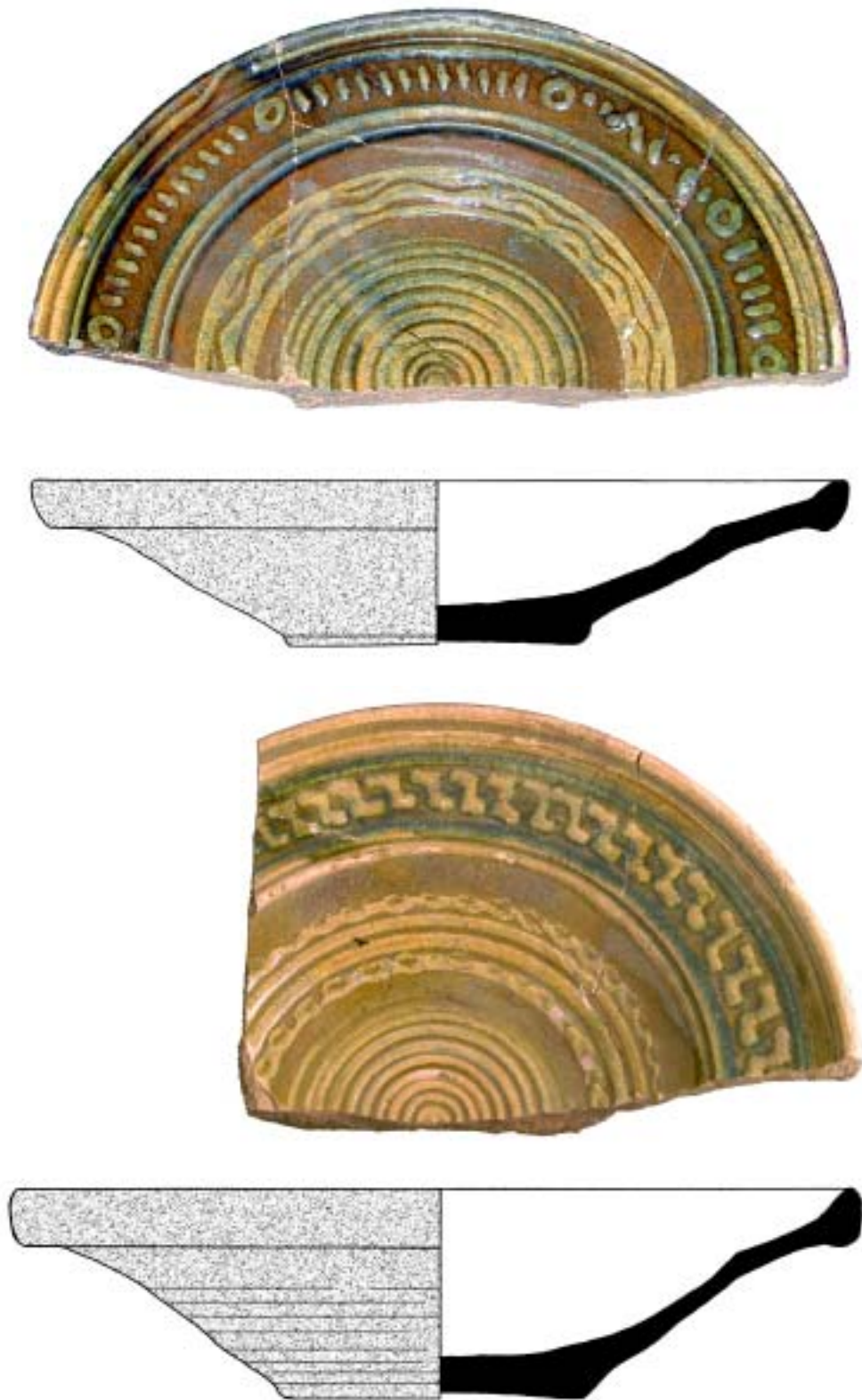

Figur 119. Fat med vitlersdekor iform av cirkellinjer och geometriska mönster. Överst kärl id 14, underst kärl id 53. Bägge faten är fasdaterade till 1560-1580. Teckning i skala 1:2.

Foto och ritning: Mikael Johansson

Yngre rödgods

Vissa fat har målad vitlersdekor som enbart består av en mönsterdekor (se figur 120-121). Vanligast är ett växtmönster som breder ut sig över såväl spegeln som brättet. Brättet är brett och mynningskanten är vertikalt uppställd och har ett utvändigt ”överhäng”. Många av dessa fat har en mycket tunn botten mot fatets mitt. Kärlens utsidor kan vara helt släta eller ha svagt synliga drejförar.

Fat med hemring (vitlere-engobe med punktmönster) dyker upp först under 1600-talet, d.v.s. i fas 4-5.



Figur 121. Fat med stiliserat växtmönster (Kärl id 22).

Foto: Göran Fredriksson

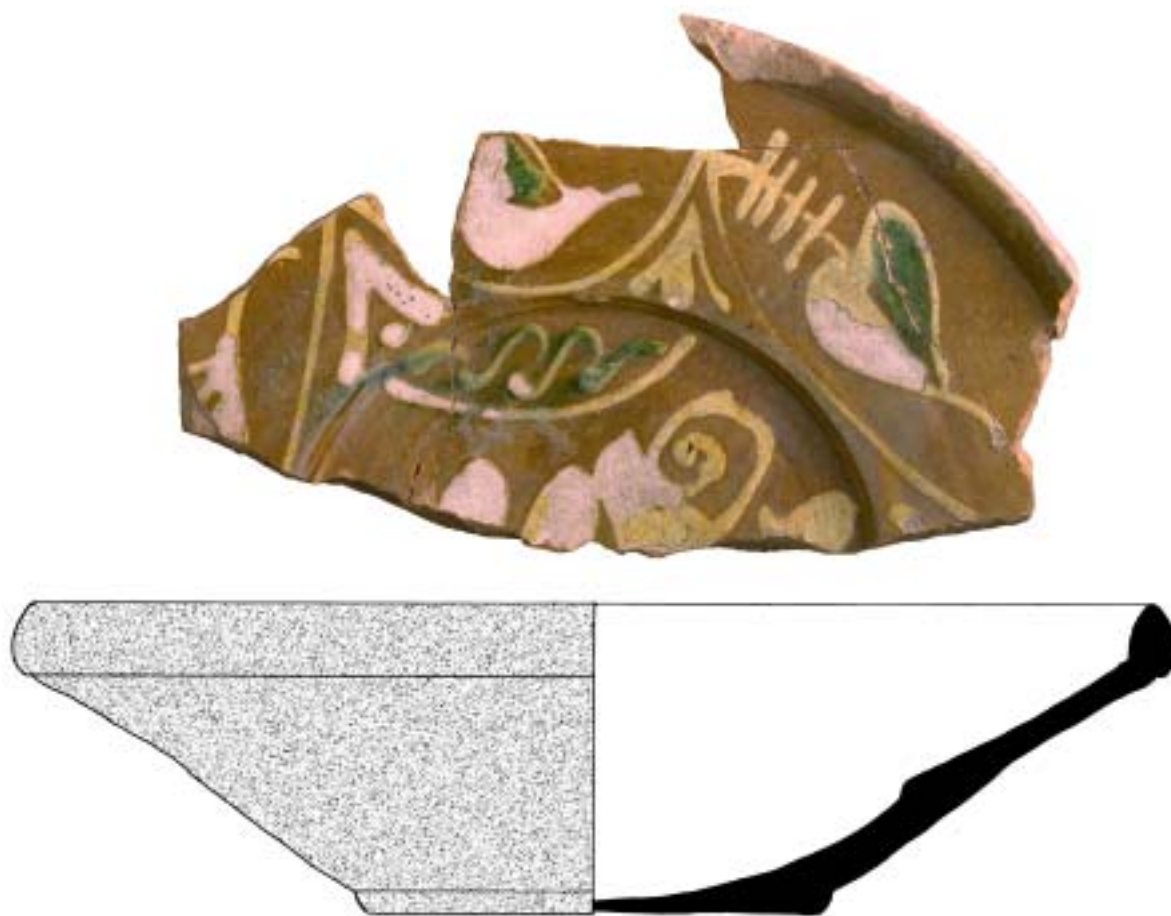

Figur 120. Fat med vitlersdekor iform av växtmönster (F14844). Fatet är fasdaterat till 1560-1640 men är antagligen från 1500-talets andra hälft (se diskussionen på sidan 71). Teckning i skala 1:2.

Foto och ritning: Mikael Johansson

Yngre rödgods

Faten i fyndmaterialet uppvisar stora mängder av mönstervariationer och det finns ingen möjlighet

att här redogöra för alla dessa typgrupper. På följande sidor visas därför ett urval av olika fat.



Figur 122.

Fat med cirkellinjer och vågmönster (F9380). Fasdaterat till 1480-1640. Teckning i skala 1:4.

Foto och ritning: Mikael Johansson

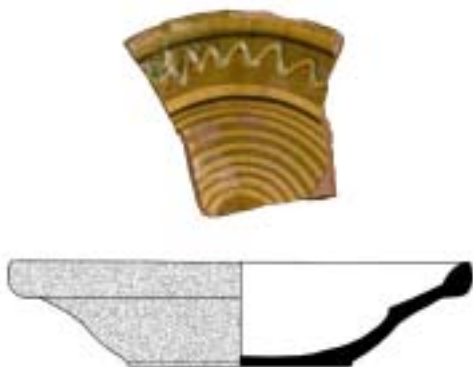

Figur 123.

Fat med cirkellinjer och vågmönster (F107). Fasdaterat till 1560-1640. Teckning i skala 1:4.

Foto och ritning: Mikael Johansson



Figur 124.

Fat med cirkellinjer, punkter och växtslingor (Kärl id 50). Fasdaterat till 1560-1640. Teckning i skala 1:4.

Foto och ritning: Mikael Johansson

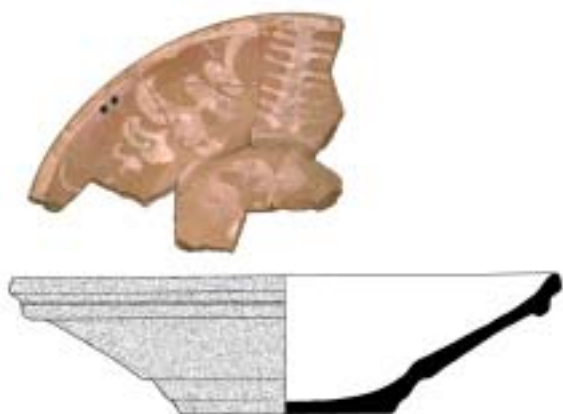

Figur 125.

Fat med cirkellinjer och stiliserade växtslingor (F3537). Fasdaterat till 1560-1580. Teckning i skala 1:4.

Foto och ritning: Mikael Johansson



Figur 126.

Fat med cirkellinjer och växtslingor (F3241). Fasdaterat till 1560-1580. Teckning i skala 1:4.

Foto och ritning: Mikael Johansson

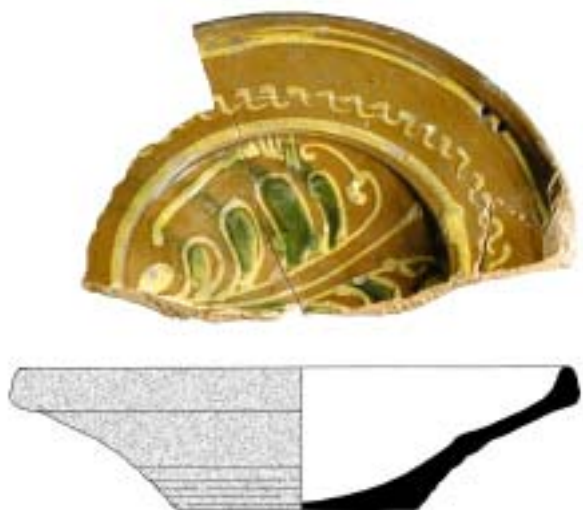

Figur 127.

Fat med cirkellinjer, växtmönster och geometrisk dekor iform av "löpande hund" (F3950). Fasdaterat till 1560-1580. Teckning i skala 1:4.

Foto och ritning: Mikael Johansson

Yngre rödgods



Figur 128. Fat med ovanliga färger, cirkellinjer och växtornamentik (Kärl id 79). Fatet kan var en import. Fasdaterat till 1560-1580.

Foto: Mikael Johansson

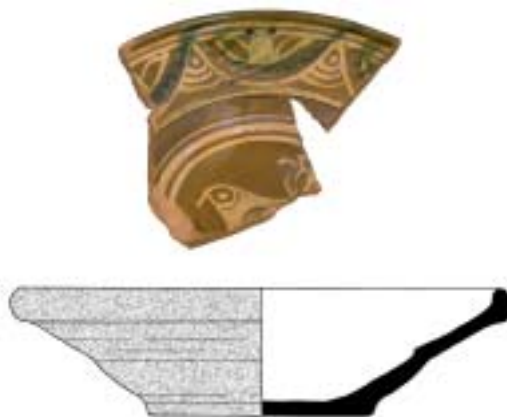

Figur 129. Fat med cirkellinjer, stiliserat växtmönster och en fågel (Kärl id 41). Fasdaterat till 1560-1640. Teckning i skala 1:4.

Foto och ritning: Mikael Johansson



Figur 130. Fat med växtmönster och figurativt motiv iform av en hjort (F3950). Fasdaterat till 1560-1580. Teckning i skala 1:4.

Foto och ritning: Mikael Johansson



Figur 131. Fat med cirkellinjer, växtmönster och en fågel (Kärl id 20). Även inristade våglinjer finns på fatet. Godset är ljusbrunt och mynningskanten profilerad. Troligen är detta en import från Tyskland. Fasdaterat till 1560-1580. Teckning i skala 1:4.

Foto och ritning: Mikael Johansson



Figur 132. Ett ovanligt fynd är detta fat som varit försett med en fot (F851). Till vänster ovansidan och till höger undersidan. Nötningsspåren på fatets undersida visar att fatet fortsatt användas efter det att foten gått av.

Foto: Göran Fredriksson



Figur 133.

Ett annat unikt fat är detta fat med linjer och prickar (Kärl id 8). Vitlersdekoren är så tjock att mönstren framträder i relief på ytan. Inga andra liknande fat finns i fyndmaterialet och det rör sig troligen om ett importkärl. Fatet är tyvärr inte närmre daterat än till 1480-1640.

Foto: Göran Fredriksson



Figur 134.

Skärva av ett fat med en heltäckande vitlere-engobe där konturerna av växtornamentiken ristats in (Kärl id 62). Enbart enstaka skärvor med denna form av dekor finns i fyndmaterialet. Troligen är dessa fat importerade. Fasddaterat till 1560-1640.

Foto: Göran Fredriksson

Kaklen från kvarteret Svalan

Av Barbro Århem

Vid undersökningen i kvarteret Svalan påträffades ett stort antal kakelfragment. Totalt registrerades 638 fyndnummer och flertalet poster innehåller flera fragment. 374 av fyndnumren är pottkakel och 260 rumpkakel samt 4 osäkra formtyper. Därtill finns 4 vägg- och dekorationskakel, 2 golvplattor, 1 kakelmatrix samt troligen även 1 patris.

Kakelugnen utvecklades i södra Tyskland under tidig medeltid. De tidigaste ugnarna bestod av inmurade krukor i en uppbyggnad runt en eldstad. Med tiden började man forma krukorna så att mynningen blev kvadratisk. De blev på så sätt lättare att mura in tätt intill varandra. Den skålade formen hjälpte till att sprida värmen. Dessa krukor kallades pottkakel och ugnarna pottkakelugn. Kaklen vidareutvecklades och genom att man satte ett blad med reliefdekor i krukans mynning och skar av dess botten så hade man skapat formen för ett så kallat rumpkakel. Dessa tillverkades sedermera på ett enklare sätt genom att fästa en list, en rump, på baksidan av ett reliefmönstrat kakelblad. Rumpan behövdes för att bättre fästa kaklet i ugnen. Pottkakel och rumpkakel användes parallellt under lång tid. Pottkaklen verkar ha tillverkats fram till 1600-talets början och förekommer i arkeologiska kontexter till omkring 1600-talets mitt.

Kakelugnen introducerades först i de större städerna i Norden och då i första hand i form av pottkakelugnar. De äldsta fynden av rumpkakel i Stockholm har påträffats vid grävningar på Slottet. De kan dateras till omkring 1450-1475 (Gaimster 2002 s. 203). Några få tidiga fynd av en äldre kakeltyp så kallat nischkakel har också gjorts, men det är troligen inte förrän under 1500-talets mitt som kakelugnar med reliefdekor börjar förekomma i förmögnare borgarhem.

Pottkaklen står för de flesta fyndposterna. De var enkla att tillverka, krukmakaren kunde dreja dem på samma sätt som sina övriga produkter och de kan inte ha varit alltför dyra.

Det stora flertalet, 337 st är oglaserade, och endast 38 st är glaserade. Av de glaserade är de flesta gröna, 31 st, därtill finns 6 med gulgrön, gulbrun eller brun glasyr och 1 gul. Merparten är av en typ med vid och profilerad mynning ofta med svängda kanter. 22 fragment har mönstrad botten. Fyra olika typer av bottendekor finns (se figur 136). Dessa mönstrade pottkakel finns både oglaserade och glaserade. Av typ A finns 13 st och alla är oglaserade. Av typ B finns 4 st, en grönglaserad och tre oglaserade. Av typ C finns 2 st, en oglaserad och en glaserad och av typ D finns 3 st, alla grönglaserade.



Figur 135.

Brunglaserat fragment av nischkakel, F8184.

Foto: Helena Fennö

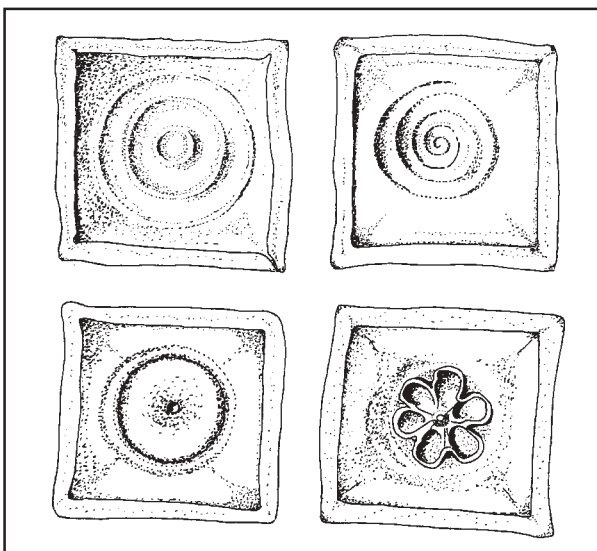

Figur 136. Fyra olika typer av bottendekor på pottkakel.
A. Cirkellinjer, 3-4 upphöjda åsar med fingerbredd emellan.
B. En spiralförmad linje. **C.** En upphöjd knopp/topp i bottens mitt. **D.** En blomma gjord genom tummade intryck.

Teckning av I. Leander



Figur 137. Grönglaserat pottkakel, F7223.

Foto: Göran Fredriksson



Figur 138.

Tre oglaserade pottkakel, varav ett med cirkeldecor, F8237.

Foto: Göran Fredriksson

Pottkakel

Det finns också några exemplar av en grövre pottkakeltyp med invändigt rundad, kraftig botten och avsmalnad, rak mynningskant. Storleken är ca 11,5x11,5 cm och höjden ca 7,5 cm. Utsidan har en profilerad rand intill botten (F6876, F6877, F8183). De är hittade i bottenlagren på område 2 och 3 och har ursprungligen legat i vatten då de är något svallade.

Ytterligare en avvikande form finns. Fragmenten i de två fyndposterna F11012 och F11173 har passning med varandra och de visar ett relativt stort pottkakel ca 15x15 cm, gjort i ett kraftigt jämntjockt gods med rakt avskuren mynningskant. Utsidans drejföror är svängda. Fragmenten är hittade i område 4 fas 1-2 som är daterad till 1440-1560.



Figur 139.
Pottkakel med invändigt rundad botten, F8183.

Foto: Helena Fennö



Figur 140.
Kraftigt, stort pottkakel med rak mynningskant, F11012 och F11173.

Foto: Helena Fennö

Rumpkaket

260 fyndposter är registrerade som rumpkaket. Av dem är 129 blad, 14 krön, 5 friser, 4 lister och 1 gesims. Resterande fyndnummer är förmodligen rumpar eller osäkra fragment. Alla rumpkaklen har bildmotiv framställda i relief. Inget plankaket påträffades. Om man undantar de fyndposter som är registrerade som enbart rumpar så är alla utom 10 glaserade. Den färg som totalt dominerar är den gröna med 144 fyndnummer. Endast 26 är svarta eller svartgröna, 8 är bruna eller brungula, 4 är gula eller gulbruna samt 2 blå/vita och 1 vit.

Av de grönglaserade kakelfragmenten tillhör en stor del, cirka 50 fyndposter, en typ som är mycket populär vid mitten av 1500-talet, nämligen kvadratiska kakel med en rund medaljong där en porträttbild är det vanligaste motivet. Av de som hittats i Svalan har medaljongramen oftast bladdekor och i

svicklarna dominerar växtornamentik med en fransk lilja. I medaljongen, på vardera sidan om porträtten, finns ett klöverformat blad på en liten kort stjälk. Porträtten kan avbilda tyska adelsmän eller kurfurstar och deras gemåler. En av dessa har identifierats, hertiginnan Sibylla av Cleve (1512-1554), maka till den lutherske kurfursten Johan Friedrich av Sachsen (Gaimster 2002 s. 206). Hon återfinns på ett kakel där hon syns i halvprofil under en storbrättad hatt och med håret konstfullt uppsatt i ett hårnät med bandprydnader. Texten "SIBILLA" finns på hennes vänstra sida och även på högra sidan finns text som dock är svårläslig, (F2299). På ytterligare ett fragment finns texten "SIBILLA" F3968. Möjligen är det samma kvinna som finns porträtterad på de flesta krönkaklen, varav F3994 är bäst bevarat (se figur 157).



Figur 141. Hertiginnan Sibylla av Cleve (1512-1554), F2299.

Foto: Helena Fennö

Rumpkaket

Denna serie kakel med politiska motiv är spridd i hela Östersjöområdet och de följde i protestantismens fotspår (Gaimster 2002 s. 206). Ytterligare fem olika porträtt som tycks ha ingått i samma serie har kunnat urskiljas:

1. man med skägg och ”hätta” och ansiktet mot vänster.

2. hjälmprydd man med skägg och ansiktet mot höger.

3. kvinna (?) med långt hår och ansiktet mot vänster.

4. skäggig man med fjäderprydd baret och ansiktet i halvprofil mot vänster.

5. Man med pagefrisyr, stor hatt med kryssdekor på brättet och ansiktet mot vänster.

Gaimster anser att flera av dem förmodligen är porträtt av protestantiska furstar i Schmalkaldiska förbundet (ca 1530-1547) och deras gemåler.



Figur 143. Typ 5, man med pagefrisyr och stor hatt med kryssdekor på brättet.

Foto: Helena Fennö



Figur 142.

Typ 2, hjälmprydd man med skägg.

Foto: Göran Fredriksson

Rumpkaket



Figur 144. Typ 1, man med skägg och "hätta".

Foto: Göran Fredriksson



Figur 145. Typ 3, kvinna med långt hår och typ 4, skäggig man med fjäderpydd baret.

Foto: Göran Fredriksson

Rumpkaket

Ytterligare några medaljongporträtt finns i enstaka exemplar, t.ex. en man i halvprofil åt höger med mustasch, kort skägg och huvudbonad med fjäder. Endast halva medaljongen är bevarad och inget av ramen finns kvar, glasyren är brungrön (F4000). Ett av de oglaserade kaklen är också i form av en porträttmedaljong där ett bakhuvud med tjock hårfläta syns under en baret (F3986).

Ännu en variant på porträttmedaljonger föreställer Jesus, "fridsfursten" i profil mot höger. Huvudet med långt hår, är omgivet av tre "strålknippen". En text runt honom lyder "EIN VI(GVR) IHESV CHRISTI". Medaljongens ram har bladdekor och i svicklarna finns en liten enkel fyrbladig blomma. Tre fyndnummer har fragment med samma motiv (F196, F2333, F8453) och förmodligen tillhör några fragment, där endast den enkla blomman syns, samma kakeltyp (F859, F952, F4001, F4756, F14170). Två av dessa är oglaserade.



Figur 146. Ytterligare två porträtt, F4000 är brunglaserat och F3986 är oglaserat.

Foto: Helena Fennö

Rumpkaket

Detta kakelmotiv har hittats på flera andra ställen i Stockholm bland annat Operatomten (SSM 33166, 33183) och Karduanmakargatan 9 (SSM 33611) samt på Stockholms slott där de påträffades både vid tidiga undersökningar på Inre Borggården (Olsson et.al. 1940 s. 183, pl. 39c) samt vid undersökningar på Inre Borggården 1996-1997 (Källström & Söderlund 2003). Även på Städtisches Museum i Braunschweig finns ett liknande kakel. Det har dock inte den lilla blomman i svickelpartiet utan ett större bladornament (Ambrosiani 1909 s. 52; Ambrosiani 1910 s. 129)

Åtskilliga rektangulära kakel påträffades också. De flesta sådana har sitt motiv inom ramen av en valvbåge vilande på kolonner och i svickelfälten ofta en änglamask eller något växtornament. Motiven kan även här vara ett fursteporträtt i helfigur eller utgöras av någon biblisk bildframställning, eller kanske ett allegoriskt motiv.

På de fragment som hittats i kvarteret Svalan är det svårt att ange motiven då kaklen inte är fullständiga.



Figur 147.

Några fragment med Jesusporträtt.

Foto: Helena Fennö

Rumpkaket

De båda kaklen F3996 och F3967 har samma motiv, nämligen en Jesusfigur (?) som lyfter sin högra hand i en frälsargest. Kaklens bakgrund och utformning skiljer sig dock åt. På det första står han vid den vänstra sidan av en kolonn under en valvbåge. Höger om honom står troligen ytterligare en person men inga spår av denne finns bevarade. Bakgrunden är slät och Jesus (?) har en gloria. Det andra kaklet är ett litet hörnkakel med enbart nederdelen bevarad. Jesus (?) står där ensam mot en fjällig eller fjädermönstrad bakgrund. Ett liknande kakel, hittades 1907 på Karduansmakargatan 9 där Jesusfiguren dock saknar gloria (Ambrosiani 1909 s. 51). Det senare kaklet är av en ålderdomligare halv-cylindrisk typ vilket inte Svalankaklet är men det ger ändå ett ålderdomligt intryck på grund av bakgrundsmönstret vilket är vanligt förekommande på ett antal kakel daterade till sent 1400- eller tidigt 1500-tal, även de hittade på nedre Norrmalm



Figur 148. Hörnkakel med Jesusmotiv, F3967.

Foto: Göran Fredriksson

(Gaimster 2002 s. 203 ff.). Mönstret på hörnkaklets andra sida kan tyda på att det där funnits en medaljong.

Två andra fyndnummer som tillhör samma kakel är F3456, F3997. Motivet är också här omramat av en valvbåge på kolonner. Endast högra delen av kaklet är bevarad och där syns en knäböjande pojke med korsade händer och bakom honom anar man en man som lägger sin hand på



Figur 149. Jesusmotiv, F3996.

Foto: Göran Fredriksson

Rumpkakerl

hans huvud. Mannens ena fot syns och han bär oxmuleskor. Ett annat fragment F7884, tycks tillhöra vänstra delen av samma kakel och det visar en bit av en arm/hand som håller ett svärd. Det verkar handla om en avrättningsscen. Vid en genomgång av kakellitteratur kan man hitta ett likartat motiv på ett fajanskakel signerat Hans Kraut, Villingen Schwarzwald 1578. Ugnen finns i sin helhet på Victoria and Albert Museum i London. Scenen har där sitt ursprung i den bibliska berättelsen om Abrahams offer av sonen Isak (Franz 1969 fig. 324).



Figur 150. Avrättningsscen, troligen föreställande Abraham och Isak, F3456, F3997 och F7884.

Foto: Helena Fennö

Ett litet smalt grönglaserat kakel visar en nästan naken kvinna. Hon tycks ha en krans eller gloria runt huvudet och hon står i en valvbåge mellan kolonner (F3990, F3991). Ännu ett fragment visar att det funnits fler kakel med samma motiv (F3645). Även här finns paralleller på tyska kakel, till exempel på ett som finns i Leipzig, Museum des Kunsthandwerks (Franz 1969 fig. 245).



Figur 151. Kvinna utan kläder. Två kakel med samma motiv. F3990, F3991 och F3645.

Foto: Helena Fennö

Rumpkaket

Ett hörnkaket i brun blyglasyr (F951) föreställer två kvinnor som tvättar(?). Emellan dem syns en urna. Den ena kvinnan har håret uppsatt i hårnät och en liten platt huvudbonad. På kaklets andra sida syns delar av kroppen på en skäggig man som håller en bägare.

Ett motiv som återkommer på ett antal rektangulära kakel från Svalan är ett änglahuvud med lockigt hår och gloria(?) samt vingar. Under huvudet finns bladdekor. Ingen övrig inramning av motivet i form av valvbåge eller dylikt finns, det omramas endast av kaklets egna ram. Ett exempel på detta kakel är F3970.



Figur 152. Hörnkaket med två kvinnor som tvättar(?), F951.

Foto: Helena Fennö



Figur 153. Rektangulärt kakel med änglahuvud, F3970.

Foto: Göran Fredriksson

Rumpkaket

Ett svartglaserat kakel (F7774) har ett porträtt av en furste i helfigur. Det är en kortlockig, ung skägglös man som står i en valvbåge med änglahuvuden i svicklarna. Han bär den tidstypiska pipkragen, pluderbyxor samt en kort så kallad spansk axelkappa med broderat foder. Kaklet är inramat av en äggstavsbrådd. Matrisen till detta kakel framkom vid en arkeologisk undersökning i ett av grannkvarteren längs Drottninggatan, kvarteret Björnen, tillsammans med en mängd annat material från en krukmakarverkstad (Biuw 1993 s. 77; Galt 1981 s. 90; Århem 1981).



Figur 154. Furstekakel, F7774. Foto: Göran Fredriksson



Figur 155. Matris till furstekakel, hittat i kv Björnen 1978.

Foto: H. Pieniowski

Friskakel och krönkakel

Totalt 5 stycken friskakel påträffades. På ett större fragment (26x15 cm) finns ett fabelmotiv med en vapensköld i mitten med en tvåhövdad örn (Lübecks dubbelörn?) samt på vardera sidan om skölden och hållande i denna, ett bevingat lejon och en grip. Längs överkanten finns lövdekor och underkanten har en spiralvriden dekor med vart tredje spiralvarv prickat (F3972, F3973 m.fl.).

Totalt 14 stycken krönkakel framkom. De är nästan alla av samma typ, nämligen en sittande kvinna i en bladformad treuddig ram och på kaklets krön en krona, F3994 med flera. Möjligen kan det vara ett porträtt av hertiginnan Sibylla av Cleve (se ovan).

Två krönkakel har andra motiv. På F14335 syns en ängel och det andra F985 som har ett zigzag-mönster längs kanten, är eventuellt ett rundkakel.



Figur 156.
Friskakel med fabelmotiv,
F3972, F3973.

Foto: Göran Fredriksson



Figur 157.
Krönkakel med porträtt, F3994.

Foto: Göran Fredriksson

Väggkachel, dekorationskachel och golvkachel

3 stycken väggkachel tillvaratogs. F6213 är ett fragment av ett sexkantigt(?) moriskinspirerat blåvitt fajanskakel, troligen från sent 1500-tal som framkom i lager daterade till 1560-1640. F7875 är ett holländskt blåvitt väggkakel med en landskapsscen.

Endast ett dekorationskakel hittades, F499 som är del av ett oglaserat blomblad. Liknande fragment finns i fyndmaterialet från kvarteret Björnen och på Slottet har hittats ”dekorationsfragment av bränd lera” bland annat i form av blommor med invikta kronblad, daterade till ombyggnader under Johan

III på 1570-1580-talen (Olsson et.al. 1940 pl.38). Detta fragment är hittat i område 2 i lager daterade mellan 1580-1640.

Totalt 2 st golvplattor (-kakel) påträffades. F13038 är 10x10 cm stort och har mörkbrun glasyr. F13383 är troligen kvadratisk och grönglaserat. De är båda hittade i område 5, fas 2-3 respektive 4 med dateringarna 1480-1580 och 1580-1640. Dessa olikfärgade golvkakel var lagda i mönster. Det var inte vanligt att ha sådana i enklare hem, kanske kommer de från det närliggande klostret.



Figur 158. Blåvitt väggkakel, F7875.

Foto: Helena Fennö

Matris och patris

En matris (F8406) till ett friskakel med relativt grund relief i form av växtornamentik och en fransk lilja i ena hörnet hittades i lager daterade till 1580-1640. Baksidan har några ristade streck, kanske ägarens/ tillverkarens initialer eller bomärke?



Figur 159. Matris till ett friskakel, F8406.

Foto: Helena Fennö

F6214 är troligen en patris. Patrisen är en positiv form som utgör förlagan till en matris. Den kunde göras i trä eller lera. Detta fragment är oglaserat, hårdbränt och dess mönster är mycket distinkt. Endast underdelen är bevarad och där syns vingar(?) och en hals med ett halsband. Patrisen är hittad i lager daterade till 1560-1640, i område 2.



Figur 160. Patris(?), F6214.

Foto: Göran Fredriksson

Fyndplats

I det sena 1500-talets strandzon i område 2 återfinns den stora majoriteten av alla kakel. Mer än hälften av alla fragment har hittats här och de har förmodligen dumpats i sjön när några kakelugnar tjänat ut och rivits. Om man också räknar in kaklen från område 1, vilket låg längre ut i vattnet vid denna tid, så påträffades 61% av pottkaklen och 65% av rumpkaklen i dessa utfyllnadsområden. Vad gäller pottkaklen återfinns relativt många inom område 4. Förklaringen kan delvis ligga i detta områdes något större yta. Det ringa antalet kakelfragment i område 6 beror på att de bebyggelseämningar som påträffades där inte innehållit någon kakelugn och inte heller fanns där några raserings- eller utfyllnads-lager som innehöll den typen av fynd. I område 5 fanns däremot en anläggning som i fas 3 (1560-1580) kan ha utgjort ett tegelfundament för en pottkakelugn. Relativt många pottkakel hittades runt denna anläggning (A39).

	Pottkakel	Rumpkakel
Omr 1	21	6
Omr 1-2	8	14
Omr 2	192	147
Omr 3	42	30
Omr 4	51	28
Omr 4-5	3	1
Omr 5	33	23
Omr 6	15	8
Totalt	365	257

Figur 162. Tabellen visar fyndens fördelning över undersökningsområdet.



Figur 161.

Anläggning 39, troligen ett tegelfundament till en pottkakelugn.

Foto: John Hedlund (S91-526:3)

Datering

I detta sammanhang måste påpekas att dateringen av de lager där kaklen hittas inte är densamma som kaklets tillverkningsdatering. Den tid kaklet varit i bruk innan ugnen kasserats och kaklet hamnat i ett rivnings- eller utfyllnadslager måste räknas bort.

Många av Svalankvarterets pottkakel är av en relativt sen typ. Pottkaklen är som typ äldre än reliefkaklen men de har funnits parallellt och dess form har utvecklats och de har ibland även dekorerats och fått glasyr. Tiden har inte medgett något närmare studium av deras utvecklingsformer men det är inte omöjligt att jämförelser, speciellt vad gäller mynningsprofiler, skulle kunna ge resultat. Pottkaklen återfinns i alla faser, ända fram till områdets slut-datering på 1640-talet.

De äldsta pottkaklen verkar vara de kraftiga rundbottnade som hittades svallade i bottenlagren i område 2 och 3. Dateringen av dessa lager bör ligga vid 1500-talets andra hälft och kaklen är säkert äldre. Ugnen kanske har värmt nunnorna i Klara kloster och rivits efter någon av bränderna som drabbade klostret 1406 och 1446. Även de kraftiga pottkakelfragmenten F11012 och F11173 från tidiga lager i område 4 är daterade till 1440-1600.

I stort kan de flesta reliefkaklen från Svalan dateras till mitten av 1500-talet. De är typiska renässanskakel och motivvalen med porträtt-medaljonger avbildande furstar och romerska kejsare och scener ur bibeln var vanliga vid denna tid. Klädedräkten som förekommer är också mycket tidstypisk. Det enda porträtt som kunnat bindas till en specifik person föreställer Sibylla av Cleve som levde 1512-1554.

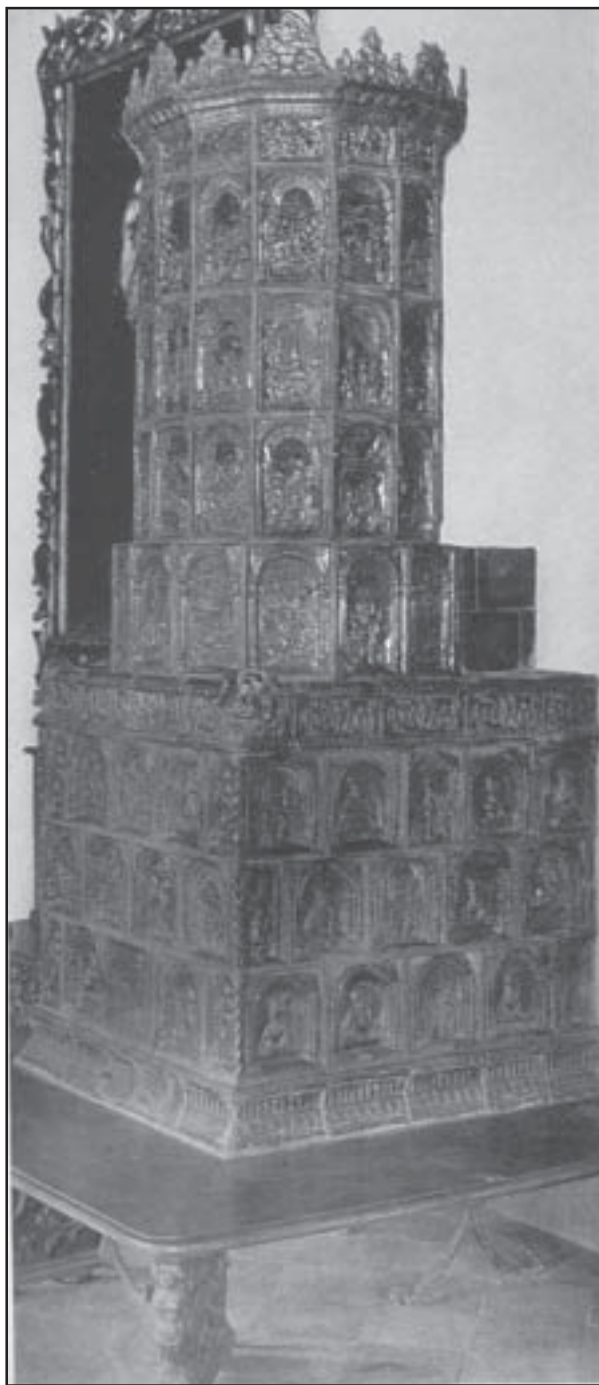

Figur 163. En grönglaserad kakelugn från 1500-talets mitt, Tyskland (bilden från Franz 1969 Abb. 207).

Datering

Materialet är ganska enhetligt till sin karaktär och det är mycket möjligt att en stor del av de mustigt grönglaserade medaljongkaklen har suttit på samma kakelugn. Den vanligaste typen av renässansugn bestod av en fyrkantig nederdel med kvadratiska kakel och däröver ofta en rund överdel med rektangulära kakel och överst en rad krönikakel. En fris kan ha markerat övergången mellan över- och underdel. I en sådan kakelugn skulle många av dessa kakel kunnat ha sin naturliga plats. Den har sedan kasserats redan i slutet på 1500-talet och hamnat i utfyllnadslagren vid strandkanten till Klara sjö. De allra flesta kaklen är hittade i område 2 fas 3 daterat till 1560-1580. Det är en kort användningstid för sådana praktfulla kakel.

Svartglaserade kakel är i regel något senare än de gröna. Framför allt de matta, svarta kaklen tror man är försök att efterlikna järnugnar med reliefmotiv som kommer i början av 1600-talet (Blomqvist 1936 s. 208). Endast 26 svarta reliefkakelfragment är registrerade och förmodligen beror detta främst på att de svartglaserade ugnarna inte hade hunnit tjäna ut och kasseras innan den nya Vattugatan drogs fram över Svalanområdet. De fragment som finns har oftast grundare relief och växtornamentik har tagit över som dekorform. Denna typ kan dateras till 1500-talets slut och 1600-talets början. Undantaget är det svarta rektangulära kaklet med ett fursteporträtt i helfigur F7774, till vilken matrisen fanns i kvarteret Björnen. Detta kakel hittades i samma område och lager som de grönglaserade porträttmedaljongerna nämligen område 2 fas 3, daterat till 1560-1580.

Matrisen har ett mönster som kan hänföras till 1600-talets början. Den är hittad i område 4, fas 4, daterat till 1580-1640. Två blåvita fragment bör tillhöra de senaste kaklen i kvarteret. Sådana ugnar sattes upp på Skokloster slott år 1670. De kakel med grunda så kallade "tapetmönster" som blir vanliga en bit in på 1600-talet återfinns inte alls i Svalanmaterialet.

Några få reliefkakelfragment har en äldre datering än 1500-talets mitt. Ett fragment med en mycket speciell blomornamentik ger ett ålderdomligare intryck, färgen är matt gulbrun. Dess storlek och omramningens utformning går inte att avgöra då endast ett litet fragment finns (F12629). Det är hittat i område 4, fas 1 som är daterat till 1440-1480. Kaklet med Jesus mot en fjädermönstrad bakgrund borde utifrån bakgrundsmönstret vara tillverkat under 1500-talets första hälft. Fyndomständigheterna ger tyvärr ingen direkt vägledning för en tidigare datering. Det är, liksom många övriga, hittat i område 2 fas 3 daterat till 1560-1580.



Figur 164. Ett kakelfragment med en blomma, F12629.

Foto: Helena Fennö

Tillverkning

Flera av kakeltyperna som hittades i kvarteret har också påträffats i grannkvarteren längs Norrmalms västra strandkant. På Karduansmakargatan 9 hittades vid schaktningar 1907 en stor mängd kakel. Fyndet beskrivs av Sune Ambrosiani i Fataburen 1909 där vissa av kaklen också avbildas. Det kan konstateras att flera av de i Svalan vanliga kaklen, också påträffades där. Framför allt gäller det porträttmedaljongerna och krönkaklet. Även en del matriser fanns bland materialet.

Både reliefkakel och matriser har också hittats i samband med schaktningar vid 1800-talets slut och början av 1900-talet på ett flertal platser på nedre Norrmalm till exempel vid Strömgatan och i kvarteret Rosenbad där Bondeska palatset och Skånska banken stått, samt på gamla Operahusets tomt. 1978 revs merparten av kvarteret Björnen och även där påträffades ett rikligt material med avfallsprodukter från en keramikverkstad. Bland annat hittades en del matriser som visar att krukmakaren även har tillverkat kakel. Också i Svalan har en matris och troligen även en patris påträffats. De kan ha tillhört någon närliggande krukmakare. Vi vet från diverse notiser i tänkeböcker från sent 1500-tal och 1600-talets första del att en hel rad krukmakare hade verkstäder på västra Norrmalm och de verkar av fynden att döma ha funnits där under en längre period. Några av dem kan ha varit inflyttade från Tyskland eller ha importerat matriserna därifrån. Influenserna i motivval kommer i alla händelser från detta område och någon eller några av dem har troligen tillverkat merparten av de kakel som hittats i kvarteret Svalan.

Vid tillverkningen av reliefkaklens blad användes ofta ett tygstycke som mellanlägg när det pressades ned i formen. Detta tyg gav avtryck på bladets baksida. På Svalankaklen finns textilavtryck från både tuskafts- och kypertvävnader.

Övriga fynd i kvarteret Svalan

Vid undersökningarna hittades ett trettiotal mynt samt ytterligare ett tjugotal svårt korroderade föremål som eventuellt kan vara mynt (se mynttabell s. 168). Ett av de mest spektakulära fynden som gjordes vid undersökningen var en myntstamp.

Myntstampen är av järn och utgörs av en åtsidesstamp för tillverkningen av ½ öre silvermynt, Erik XIV, 1564. Stampen hittades intill strandboden A43 som genom dendroprov kan dateras till mitten av 1560-talet. Allt talar för att stampen hamnat här

inte långt efter att mynten slutat präglas. Hur det gått till är dock något av ett mysterium eftersom hanteringen av myntstampar sannolikt omgärdades av strikta restriktioner.

Att myntmästarna i Stockholm var en rätt utsatt grupp för allehanda anklagelser om oegentligheter finns det flera skriftliga belägg för. Vid tiden för Erik XIV regering (1560-1568) fanns det under en kortare tid två samtidigt existerande mynthus. Ett av mynthusen drevs av myntmästaren Jost Höjer på



Figur 165. Intill strandboden A43 gjordes fyndet av en myntstamp (F4023). Det var en åtsidesstamp för 1/2 öres silvermynt med årtalet 1564 som användes under Erik XIV regim. Stampen bär tydliga spår av användning.

Foto: Göran Fredriksson

Myntstamp

Svartmunkegatan på Ridderholmen, ett annat mynthus vid Norreström som finns omnämnt 1562, drevs av Kasper Richter. Båda myntmästarna blev med några års mellanrum anklagade för olika brott. Jost Höjer anklagades bland annat för att ha sänt en stor summa svenska mynt till Tyskland. Anklagelserna verkar dock ha varit falska och Jost Höjer frias medan ryktesspridaren, Niklas myntsven, dömdes till en månads fängelse på vatten och bröd. För

Kasper Richter gick det emellertid sämre. I mars 1563 döms han till döden för bland annat framställning av mynt med felaktig ”skrådning och korn” (Lager-Kromnow 1992 s. 182ff.). Att det även fanns regelrätta falskmyntare på denna tid framgår av Stockholms tänkeböcker. Bland annat döms en Hindrich Jonsson till döden år 1565 för att ha myntat falska klippingar. Domen blir aldrig verkställd utan omvandlas till fängelse (Stb 1553-1567 s. 302).



Figur 166. Under mer än 200 år användes hammarprägling för att tillverka mynt. I ett träsnitt från cirka 1560 av H. Amman visas hur tillverkningen gick till. Myntslagningen skedde ofta öppet så att allmänheten kunde kontrollera att allt gick rätt till. Notera även balansvågen (ur Lagerqvist & Nathorst-Böös 1981 s. 255).

Mynt och poletter

De svenska mynt som framkom daterar sig från Gustav Vasas 1500-tal till drottning Kristinas 1600-tal och tiden för den stora gaturegleringen. Det äldsta myntet var dock en dansk hvid (F6954) präglad i Malmö mellan 1439-1481, förmodligen slagen för danske kung Kristoffer av Bayern eller kung Kristian I. 1500-tals mynten var nio till antalet. Förutom ett mynt, 1 öre silver, slaget för Gustav Vasa mellan 1524-1527 (F8154) var mynten från den senare delen av 1500-talet (1575-1593). Huvuddelen av mynten var rundmynt och klippingar i koppar från första hälften av 1600-talet. De första kopparmynten i Sverige började präglas 1624 i Säter och ett par av klippingarna som hittades vid undersökningen är från denna första produktion. Några koncentrationer av mynt kunde inte ses förutom vid huset A12 som fungerat som krog där ett tiotal mynt, huvudsakligen från perioden 1590-1630, hittades.

Den ros- eller riksäpplepollett (F4084) som hittades har en vid datering (Cirka 1480-1613). Fyndomständigheterna talar dock för en datering till fas 3 (1560-1580). En annan typ av pollett som hittades var en räknepening från Nürnberg med präglingsåret 1553 som påträffades i område 2 (F8144). Dessa räknepeningar präglades i mäsning av så kallade rechenpfennigschläger och användes av växlaren i hans arbete (Lagerqvist & Nathorst-Böös 1981 s. 224f.).



Figur 167. Räknepeningarna användes av växlarna i deras arbete. Denna räknepening återfanns i lager från perioden 1560-1580.

Foto: Göran Fredriksson



Figur 168. Varuplomb av bly med en typ av märkning som ofta användes som bomärken (F4030). Datering cirka 1560-1580.

Foto: Göran Fredriksson

Våg och varuplomber

En vågarm i järn till en balansvåg (F991) hittades i bottenlagren inom område 2 som daterats till 1560-1580. De likarmade balansvågarna användes av såväl myntslagarna som växlarna för att kontrollera myntets vikt (jfr. figur 166).

Importen av kläde var stor och omfattande under medeltiden. För att kunna kontrollera klädets äkthet, kvalitet och ursprung var klädesbalarna förseglade med blyplomber. Trots klädesimportens stora omfattning har endast ett fåtal varuplomber hittats i Stockholm (Dahlbäck 1995 s. 73). Med detta som bakgrund får de sex blyplomber som hittades vid undersökningarna i kvarteret Svalan anses som relativt många.

Fyra av plomberna påträffades i vattenavsatta lager inom område 1 och 2. En varuplomb (F8373) framkom i strandboden A43, från mitten av 1560-talet, och en annan i huset A9 från 1620-talet. Varuplomben från strandboden A43 är intressant såtillvida att en exakt likadan plomb finns från Gammelstaden i Helsingfors som grundades av Gustav Vasa och existerade från 1550 till 1640 (Taavitsainen 1994 s. 354 figur 9). Tyvärr har man inte heller där lyckats utröna varuplombens ursprung. I utfyllnadslager från 1500-talets andra hälft (fas 3 1560-1580) hittades även en blyplomb med ett motiv av en tudorros med en idag oläslig kantföljande text (F6198). En nästintill identisk blyplomb, på oklara grunder daterad till 1501?, hittades vid schaktningar vid Gustav Adolfs Torg 1936 (SR 328).



Figur 169. Bland många andra fynd hittades denna varuplomb (F8373) i en strandbod (A43) från 1560-talet.



Figur 170. Denna varuplomb prydd med en tudorros framkom i lager från 1500-talet (F6198).

Hushållet - kokkärl

Den största fyndposten från utgrävningarna i kvarteret Svalan utgörs av keramik. Inte mindre än 600 kilo keramik tillvaratogs. Keramiken utgörs huvudsakligen av yngre rödgods typ (BIIy) och då nästan uteslutande av trebensgrytor, trebenspannor, skålar och fat. Faten var stora och djupa och användes som gemensamma kärl ur vilka var och en fick servera sig själv.

De enskilda hushållens uppsättning av redskap, förvarings- och brukskärl på Norrmalm under 1400- och 1600-talet skulle i våra ögon förefalla sparsamt. Även om keramikmaterialet är omfattande kan man tänka sig att en stor andel av skålarna, kannorna, skoporna och tallrikarna var tillverkade av trä som var billigt och lättillgängligt.

Från undersökningarna i kvarteret Svalan finns dock endast några få fynd av brukskärl i trä. Det rör sig om tre fragmenterade träfat och en skål i laggkärlsteknik.



Kokkärnen kunde vara hängkärl som hängde i järnkedjor över en öppen eld, oftast järngrytor, eller sådana som ställdes direkt över glöden, i regel benämnda trefotsgrytor, som kunde vara av järn men vanligen var av keramik. Den sistnämnda typen var den vanligaste och fanns i två varianter, dels en modell med låg kant, närmast som en stekpanna, dels den djupa grytmodellen. Båda modellerna finns rikt företrädda men grytmodellen var den klart vanligaste och fanns i flera olika storlekar.

Järngrytor däremot var värdefulla och lappades och lagades så länge det gick. Det är förmodligen därför som hela järngrytor så sällan hittas vid arkeologiska undersökningar. En mindre järngryta (F13339) med en diameter på knappt 40 centimeter påträffades dock i ett lager från 1580-1640. Ett par hankar av koppar (F8161, F13822) som framkom på skilda håll har även de sannolikt suttit på grytor av järn. Till brukskärnen hörde även dropppannan som användes för att ta tillvara det fett som droppade ner vid stekning av kött på spett.

Figur 171.

Denna koppahank har förmodligen suttit på en gryta och kan dateras till 1560-1800 (F8161).

Foto: Göran Fredriksson

Hushållet - dryckeskärl

Drack gjorde man ur kannor, eller ur små vida lagg-skålar som även kunde användas att äta ur. Vid undersökningen hittades även ett drygt sextiotal fragment av små grunda dryckesskålar, så kallade supkoppar. Från undersökningen finns ett par rekonstruktionsbara muggar av yngre rödgods (F4051, F7868). Båda muggarna har varit ungefär 10 centimeter höga och 8 centimeter i diameter. Kärlväggarna är rundbukiga vilket gör att varm vätska behåller sin värme längre. Från och med 1500-talet dyker även mer påkostade krus av importerat stengods upp i materialet (se även avsnittet om keramiken från kvarteret Svalan, s. 71ff.).

Delar av olika glastyper förekom i stor mängd inom undersökningsområdet. Om man utgår från antalet fot-delar till glas som framkom härrör de funna fragmenten från minst 158 stycken glas. Fram till mitten av 1500-talet var allt glas i Sverige importerat. Det är först från 1556 som det finns uppgifter om glasblåsare i Sverige, hitkallade av Gustav Vasa. Glasblåsarna var spanjorerna Andreas Ninquendo och Rochios Brijos som av kungen anmodades att starta en glashytta i S:ta Klara på Norr-

malm. Några spår av glashyttan har dock inte hittats (Henricsson 2002 s. 228). Först under 1600-talets mitt finns det en glasproduktion avsedd för allmänheten. Man kan därför på goda grunder anta att glas bör ha varit en lyxprodukt för de välbesuttna under 1400-talet och större delen av 1500-talet.

Bland de olika typerna av glas som hittades märks framförallt passglas, remmare och bägare. De förstnämnda, passglasen, är de som finns i störst antal och användes för att dricka öl ur. De förekommer redan under början av 1500-talet men blir vanliga först under senare hälften av seklet. Passglasen var vanliga på krogarna där glaset gick laget runt och varje man drack sitt "pass" vilket markerades av de pålagda glastrådarna. Bland passglasen återfinns ett av de bäst bevarade exemplaren i Sverige (F970), vilket kan dateras till cirka 1560-1580. En remmare från 1500-talets andra hälft (F180) har en bottendiameter av endast 2,5 centimeter och är den minsta remmare som påträffats i Stockholm. En del av glasfynden från undersökningen har insmälta glastrådar i reticella/latticino teknik och till de mer exklusiva fynden hör en nod

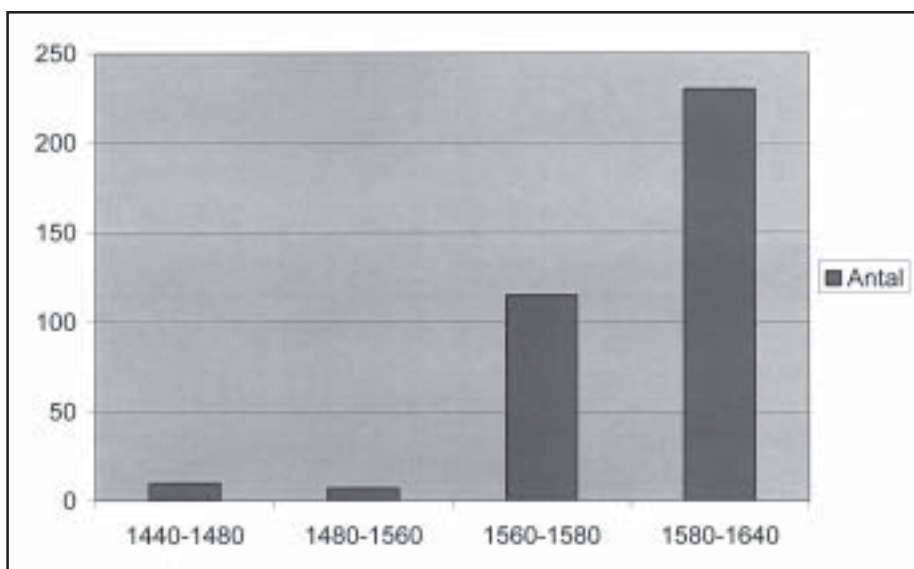

Figur 172. Diagrammet visar hur dryckesglasen fördelar sig över tid inom det undersökta området. En kraftig ökning kan ses under andra hälften av 1500-talet (fas 3) när en inhemsk produktion startat.

Hushållet - dryckeskärl

som ursprungligen suttit på en rikt ornerad pokal (F2857). Skärvor från polykromt målade bägare, så kallade "humpen", hör till de mer exklusiva glas-typer som hittades. Från undersökningarna i kvarteret Svalan finns även fragment av öppna låga skålar som oftast förekommer under senmedeltid (Henricsson 2002 s. 225ff.). Liksom fragment av dryckesglas förekom sönderslagna flaskor i stor mängd. Dessa fanns i flera olika storlekar och former. Den vanligaste formen som påträffades är dock den firsidiga som ofta, men inte alltid, användes som apoteksflaskor.



Figur 173. Ett av de bäst bevarade passglasen som påträffats i Sverige hittades i lager daterade till 1560-1580 (F970). Den övre delen av glaset var bevarat och har en mynningsdiameter av 7,8-8,2 centimeter.

Foto: Göran Fredriksson

Figur 174.

Till vänster glas i reticellateknik från kvarteret Svalan. Glas-typen kan huvudsakligen knytas till fas 3-4 (1560-1640). Överst till höger en nod från en pokal (F434) och under denna en skärva från ett lock (F4632).

Foto: Göran Fredriksson



Figur 175.

Ett par skärvor diamantristade glas hittades i i lager daterade till 1580-1640 (F6227, F6233).

Foto: Göran Fredriksson

Hushållet - tunnor och ölhanar

Under medeltiden och långt senare var öl den dominerande måltidsdrycken. Det finns skriftliga uppgifter om att en dagsranson öl kunde uppgå till så mycket som sex liter. Även om stora mängder öl importerades från tyskt område bryggdes det mesta ölet hemma i därför avsedda brygghus.

Det importerade ölet levererades i tunnor i vilken en tapp med kran sattes. Fem stycken tappkranar framkom vid undersökningen i lager från sent 1400-tal fram till tidigt 1600-tal. Av dessa fem ölhanar, som fått sitt namn av den tuppformade tappkranen (av tyska Hahn = tupp), påträffades tre

stycken i olika byggnader (F7004, F8156, F8158). Byggnaderna de framkom i var A12 som förmodligen varit en krog, verkstaden A17 samt skomakeriet A14.

Tunnor lämpade sig inte bara som förvaring för öl och vin utan även för exempelvis spannmål, insaltat kött och fisk samt tjära och var vanligt förekommande. Enbart i strandboden A43 från andra hälften av 1500-talet hittades ett tiotal tunnor (se figur 179). Att döma av de tunnor som framkom var de vanligen 50-60 centimeter höga och hade en bottendiameter av 35-50 centimeter.



Figur 176. Ölet förvarades i tunnor av trä och för att hålla upp ölet stoppade man in en tapp med en kran i tunnan. Kranen var ofta utformad som en tupp, en så kallad ölhan.

Foto: Göran Fredriksson

Hushållet - bestick

Besticken under medeltid och ett gott stycke därefter utgjordes av kniv eller sked beroende på vad man åt. Maten åts oftast med händerna och kniven användes för att dela större köttstycken med. Gaffeln blir vanlig först under 1700-talet.

Från undersökningarna i kvarteret Svalan finns 44 stycken knivar. Att särskilja knivarnas funktion är inte alltid lätt, men några av knivarna som hittades hade finare skaft av trä med beslag i mässing och har förmodligen använts som matknivar.

Det fanns även två större knivar, varav en som med stor sannolikhet har varit en slaktkniv. Slaktkniven är i stort identisk med dagens slaktknivar och framkom i strandboden A43. Den var drygt 30 centimeter lång och hade ett nästan 10 centimeter brett blad. Några skedar påträffades inte. Att det inte finns några gafflar är följdriktigt då de undersökta kulturlagren inte sträcker sig längre fram än till mitten av 1600-talet.



Figur 177.

I strandboden A43 hittades denna drygt 30 cm långa kniv som med sitt breda blad liknar den typ av slaktkniv som används än idag.

Foto: Göran Fredriksson



Figur 178. Ett par av de mer välarbetade knivarna från Svalan.

Foto: Göran Fredriksson

Hushållet - matlagning

För att göra upp eld använde man vanligtvis eldstål och flinta. Vid undersökningen påträffades närmare 400 bitar eldslagningsflinta med en sammanlagd vikt av 4,3 kilo men inte ett enda eldstål.

Maten utgjordes i stor utsträckning av grytor och soppor på färskt, rökt, saltat eller torkat kött och fisk. Fisken spelade en stor roll under Sveriges katolska tid då kött inte fick ätas fastedagarna medan fisk inte räknades som kött utan kunde konsumeras fritt. Stora mängder ben, drygt 400 kilo, tillvaratogs vid undersökningen men har ännu inte be-

arbetats osteologiskt. Men här finns utöver fiskben ben från nöt, gris och får.

Vispar gjordes av hopbundet ris, så även kvastar för att hålla rent i husen. I huset A14 från 1630-1640 hittades inte mindre än fyra av de totalt fem kvastar som påträffades (F6540-6543). Tvättade gjorde man nere i Klara sjö och till hjälp hade man ett klapprä. Två klapprän tillvaratogs vid undersökningen (F6330 och F6747). Det ena hade avbrutet handtag, det andra var intakt och 37 centimeter långt och 8 centimeter brett.



Figur 179. I strandboden A43 fanns en mängd övergivna tannor. Här syns två av dem under frampreparering.

Foto: Ann-Christin Johansson (S91-0568:3)

Inredningen i bostadshusen bland de enklare hus-håll som dominerade i denna del av Norrmalm var anspråkslös och utgjordes kanske bara av ett bockbord och ett par pallar att sitta på. Sov gjorde man i inbyggda sängar och husgeråden förvarades hängande på väggen, på en enkel hylla, i ett inbyggt väggskåp eller i en kista. Kläder och annat som kunde hängas upp fästes på väggfasta krokar av trä. Några spår av möblemang hittades inte vid undersökningen men sannolikt är åtminstone några av de bearbetade trästycken som påträffades delar av möbler och inredning. Däremot hittades två naturväxta väggkrokar i trä.

Dagsljuset var den viktigaste ljuskällan och människors dygnsrytm och arbete anpassades till stor del efter solens upp- och nedgång.

Inomhus var det säkert mycket mörkt då de flesta husen bara hade små gluggar, så kallade vindögon, för ljusinsläpp. Vid utgrävningarna hittades fönsterglas i samtliga faser, från 1400-talets mitt till 1600-talet. Glasfönster, som fram till 1500-talets andra hälft då en inhemsk produktion av fönsterglas kom igång, bör ha varit exklusivt. De utgjordes av små runda eller rektangulära glasskivor som sammanfogades med bly- eller träspröjs till ett större fönster. Ett antal sådana runda glasskivor, inte mer än 2-3 centimeter stora, framkom i område 3-4 i 1600-tals lager. Flertalet var transparenta men en del gröna och en blå påträffades också. I samma lager hittades även stöpt och dragen blyspröjs. En stor mängd skärvor av fönsterglas tillvaratogs över hela undersökningsytan och även om en del påträffades i de äldre lagren så framkom huvuddelen i bebyggelsefas 4, med andra ord i lager från cirka 1580-1640. Detta överensstämmer bra med det re-

sultat man får av det fönsterglas som kan kopplas till byggnader. De äldsta byggnaderna där fönsterglas påträffades var verkstaden A12 och den yngsta fasen av fähuset A1 vilka var i bruk mellan cirka 1580-1640. Relativt stora mängder fönsterglas tillvaratogs i A9, A10 och A14 som kan dateras till 1620-1640 och stod tätt intill varandra i område 3. Troligt är att något eller några av husen här haft fönsterrutor. Till sist skall nämnas en skärva fönsterglas med en målad blå rand (F2132) som framkom i lager från bebyggelsefas 3, 1560-1580. Målat fönsterglas fanns vid denna tid förmodligen endast i kyrkliga byggnader och möjligtvis hos samhällets övre skikt.

Efter mörkrets inbrott stod vanligen eldhärden för ljuset. För att lysa upp inomhus kunde man även använda tjärstickor som stacks in i springor i väggar eller bord. Ett säkrare sätt var att placera tjärstickorna i blossomållare av järn. Två blossomållare från sent 1500-tal – tidigt 1600-tal hittades vid undersökningen, den ena var drygt 6 centimeter lång, den andra 15 centimeter (F10096, F10669).

Boendemiljö - lås, nycklar, beslag m.m.

Behovet av att kunna låsa om sig har funnits länge och lås finns belagda i Sverige från åtminstone yngre järnålder. Från undersökningarna i kvarteret Svalan finns ett tiotal nycklar och fyra identifierade lås. Gemensamt för båda kategorierna var att stor omsorg i flera fall lagts ner i såväl utformning som dekor. Låsen utgjordes av hänglås av järn i olika modeller och var mycket välgjorda. Flera av låsen hade dekorativa bleck av koppar. Samtliga lås påträffades i lager som kan föras till perioden 1560-1640. Från Gamla Helsingfors som existerade mellan 1550-1640 finns en snarlik parallell till det triangulära lås (F4024) som hittades i lager daterade till 1560-1580 intill kajkonstruktionen A23 (jmf Heikkinen 1994 s. 242). Även de två andra låsmodellerna, kullåset och det rektangulära låset (F6218, F2290), finns representerade bland fynden från Gamla Helsingfors (ej publicerade). Ett kullås som är i det närmaste identiskt med kullåset från Svalan tillvaratogs i kulturlager från sent 1500-tal vid en arkeologisk undersökning på Riddar-

holmen 1994 (Karlsson 1997 s. 27, fig. 19). Både vad gäller det triangulära låset som kullåset så har låsen från Riddarholmen och Helsingfors så stora likheter med låsen från kvarteret Svalan att det förefaller som att de gjorts av samma låssmed. Att andra lås än hänglås använts visar fyndet av en del av konstruktionen till ett draglås (F10220) som hittades intill hus A9 (fas 4, 1580-1640). En stor andel av nycklarna och låsen hittades omkring kajen A23 och intilliggande boden A43 i fas 3 (1560-1580). Bland nycklarna i fas 3 återfinns en bultlåsnyckel med inlagda detaljer i brons på stammen (se figur 182).

Handtag, gångjärn, vinkeljärn, hasp och bricka var några av de metallföremål som hittades och som förmodligen suttit på dörrar, skåp och kistor. De var huvudsakligen av järn och enkelt utförda. Ett handtag från 1600-talet hade torderad (d.v.s. vriden) greppdel och åtminstone ett av gångjärnen hade genombrutet mönster.



Figur 180. Låsen från undersökningarna var mycket välgjorda och uppvisade stor formvariation. Det triangulära och det rektangulära låset kan dateras till cirka 1560-1580. Kullåset i mitten är förmodligen något yngre, från perioden 1580-1640.

Foto: Göran Fredriksson

Djurhållning



Figur 181. Draglåsnyckel som kan dateras till 1500-talet (F12676).

Foto: Göran Fredriksson

Spår av djurhållning blev tydlig genom de fähus och kompakta gödsellager som grävdes fram, en del så kompakta att de fortfarande luktade dynga efter 300-400 år. Men även fynden vittnade om en tid när tamboskap var ett vanligt inslag i stadsbilden. Bland annat hittades en ho (F6555), tillverkad av en urhuggen stock, och en komplett mjölkstäva i strandboden A43. A1 har tolkats som ett svinhus men fynden av ett par hästskor och ett antal hästskosömmar i anläggningens yngre skede vittnar om att även hästar kan ha varit stallade i byggnaden. Övriga fynd som direkt kan knytas till hästhållning var tre sporrar (F6189-6190, F6217) samt en ryktskrapa (F723). Ryktskrapan framkom i område 1 i lager daterade till 1580-1640. Själva skrapan har halvcyindrisk form, en formtyp som är vanlig under 1400-1500-tal (Clark 1995 s. 163, figur 120). Samtliga sporrar hittades i vattenavsatta lager från perioden 1560-1640 i område 2. Vad som kan vara ett betselbeslag i brons framkom i lager från fas 2 (1480-1560) (F15415). Beslaget är av brons och närmare fem centimeter i diameter med en två centimeter hög knopp. Den har en ornering av bland annat stämplade ekollon och cirkclar på brättet.



Figur 182. Den enda bultlåsnyckel som hittades hade inläggningar av brons i stammen och kan dateras till 1560-1580, fas 3 (F935).

Foto: Göran Fredriksson

Hantverk

Under medeltiden utgjordes innevånarna på Norrmalm till stor del av olika hantverksgrupper och enklare folk. Genom fyndmaterialet kan flera olika hantverk som bedrivits inom eller i omedelbar närhet av undersökningsrådet identifieras. De tydligaste spåren utgörs av kasserat material från skomakeri, metallhantverk, glastillverkning och krukmakeri.

Garveri?

Vid arkeologiska undersökningar i kvarteret Tritonia i Gamla stan hittades en mängd mellanhands- och mellanfotsben samt horn från get i lager från 1300-talet. Den osteologiska analysen visade att det rörde sig om slaktavfall från vuxna bockar. Då de vuxna bockarna ger de största skinnen tolkades fyndet som härrörande från en specialiserad slaktare som levererat getskinn till skinnare som i sin tur vidareberett skinnen (Karlsson 2002 s. 116).

Stora mängder gethorn påträffades vid 1500-talets strandlinje i kvarteret Svalan. Frågan är om det är spår efter slaktaren eller skinnarens skinnberedning vi har? Då det osteologiska materialet ännu inte är genomgången vet vi inte om det innehåller slaktrester från get liksom i Tritonia 4.

Skomakeri

En av de största yrkesgrupperna i senmedeltidens Stockholm var skomakarna. Tillsammans med timmermännen, fiskarna och skraddarna var de rikt företrädna bland de skattskyldiga yrkesgrupperna inom staden (Dahlbäck 1995 s. 89). Till läderhantverkarna hörde förutom skomakarna även bältare, remsnidare, sadelmakare, karduansmakare och skinnare. Genom skriftligt material känner man

till ett antal skomakare och karduansmakare som var bosatta på Norrmalm under 1560-talet. Bland dessa fanns Hans och Mickel karduansmakare som drev en gemensam verkstad, samt Gilus karduansmakare. Den sistnämnde är troligen den ”*fransöske skomakaren på Norrmalm*” som i mars 1561 beordrades stå till kungens förfogande med färdiga stövlar och skor (Lager-Kromnow 1992 s. 161f.).

Att skomakare funnits inom undersökningsområdet illustrerades av den stora mängd skosulor och läderspill som kom i dagen vid undersökningen. Enbart antalet skosulor uppgår till drygt 800 stycken. Andelen rent hantverksavfall i form av spillbitar utgör cirka 20% av det totala lädermaterialet. De största mängderna läderspill och delar av skor (främst sulor) hittades i boden A14 och vid den dåvarande strandkanten strax väster om boden. Förmodligen har en skomakare varit verksam här under 1630-talet och slängt avfall och kasserade delar direkt i sjön. Någon djupgående bearbetning av lädermaterialet har inte rymts inom ramen för denna rapport. Förutom skor så är det troligt att andra läderföremål som den knivslida och pung i läder som framkom i skomakeriet tillverkats av skomakaren på plats. Relativt stora mängder restprodukter från skomakeri under 1600-talet påträffades även vid stolpboden A2 i område 4. Om det är kasserat material från skomakaren i A14 eller från en annan skomakare kan inte avgöras.

Glastillverkning

Ett knappt tiotal smältor av glas påträffades vid undersökningen, varav ett par uppvisar tydliga spår av bearbetning. Det rör sig om två fragment blått glas som har spår av tänger (F5182, 8559). Den

ena smältan har dessutom tydliga märken efter ett klippverktyg. Samtliga smältor hittades i lager med datering mellan 1560-1640. Att någon form av glas-tillverkning skett i närområdet under denna tid är troligt. Det finns uppgifter om att Gustav Vasa lät tillkalla ett par spanska glasblåsare för att uppsätta en glashytta vid S:ta Clara på Norrmalm. Glashytan skall ha varit aktiv mellan 1555-1565 men ännu har inga spår efter hyttan påträffats. Dock framkom en bit slagg från glastillverkning vid arkeologiska undersökningar i anslutning till resterna av Klara kloster 1992 (Århem 2004b s. 25). Av än större intresse är det verkstadsavfall i form av smältor och droppar av grönt glas som hittades i en avfallsbrunn i det närbelägna kvarteret Hägern Större 1987. Avfallet har direkt tolkats som lämningar från Gustav Vasas glashytta (Århem in print).

Metallhantering

Fynden av ett femtontal gjutformsfragment visar på närvaron av gjuteri i närområdet. Förmodligen har gjuteriverksamheten inte bedrivits inom undersökningsområdet då antalet gjutformsfragment då borde vara större.

Gjutformarna var av lera och de flesta framkom i område 6 i lager som kan dateras till 1600-talets första hälft. Ett intressant fynd är ett gjutformsfragment av mynningen och buken till en gryta (F7178) som hittades strax utanför verkstaden A12 och kan dateras till cirka 1480-1560. Från bottenlagren i område 2 (cirka 1560-1580) kommer en del av en mindre gjutform med spår av koppar (F2743), förmodligen till ett remändesbeslag. En

annan restprodukt från metallhantering är slagg. Sammanlagt 33 kilo slagg tillvaratogs vid undersökningen. En stor andel hittades i område 5 och 6 där metallhantering skett från mitten av 1500-talet fram till 1600-talets början. De äldsta husen som tolkats som byggnader där någon form av metallhantering kunnat ske är A17 och A46 från fas 3 (1560-1580). Inget slagg påträffades i A17 men i A46 framkom en del bitar av slagg runt spisen A39 och längs byggnadens begränsning. Även i den yngre verkstaden A12 (1580-1640) som uppförs på samma plats som A46 hittades en del slagg. Det är dock osäkert om slaggen som framkom i området kan knytas till byggnaderna då en stor andel slagg även låg under själva husnivåerna och snarare gav intryck av att ha utgjort ett dränerande underlag för byggnaderna.

Redskap

Sax, nål, nålhus och fingerborg hör till de redskap som hittades vid undersökningen. Kläder tillverkade man i stor utsträckning själv under medeltid och även långt senare. De fyra saxarna, flertalet nålar och fingerborgren framkom i lager från samtliga faser (ca 1440-1640). Saxarna var av järn och på den ena saxens skänkel fanns en tillverkningsstämpel i form av en halvmåne och en stjärna (F4026). Flertalet av synålarna var av järn, dock fanns även förgyllda nålar och sådana av ben. Den fingerborg som hittades var förgylld och inte mer än 1,5 centimeter i diameter och 2 centimeter hög (F8157). En annan typ av nål som hittades var knappnålar av brons vilka ofta användes i klädedräkten. Till de textila redskapen hör även den sländtrissa av ben (F442) som framkom i bottenlagren inom område 2. Sländtrissan var närmare 4 centimeter i diameter och vägde endast 9 gram.

Ett förtiotal verktyg och redskap av flerfunktionell karaktär hittades vid utgrävningen. Det stora flertalet utgörs av knivar. Ett par knivar påträffades i skomakeriet A14 och de anslutande byggnaderna A9 och A10 från 1630-talet. Redskap som användes av skomakare var även sylar och tänger. En syl hittades i samtida lager strax öster om skomakeriet, intill A9 och vid huset A10 ett fåtal meter från skomakeriet framkom även en kraftig nål av ben med triangulär spets som använts till läderarbeten (F9856). En tång (F2184) hittades i bottenlagren inom område 2 och kan dateras till perioden 1560-1580. I A12 uppförd i slutet av 1500-talet framkom utöver en kniv även en yxa (F12699). Utöver nämnda föremål hittades tre mejslar (F7770, F10035, F15162) och tre spadar. Två av spadarna (F4027, F15367) framkom i bottenlagren i område 3 (1560-1580) respektive 5 (1440-1480). De ut-



Figur 183. Sax med tillverkningsstämpel (F4026), fingerborg (F8157) samt synål av ben och knappnål i mässing. Saxen och fingerborgren kan dateras till ca 1560-1580.

Foto: Göran Fredriksson

Redskap

gjordes av järnskoningen till spadblad av trä. Ett spadblad helt i järn (F5312) framkom i område två och kan dateras till andra hälften av 1500-talet. Bland kategorin verktyg finns även ett antal skaft av trä med järntånge. Själva redskapsdelen är avbruten men det är troligt att flertalet varit knivar.

Brynen förekom i relativt stort antal (47 stycken) över hela undersökningsområdet och i samtliga faser. De var gjorda av sandsten eller skiffer och fanns i flera olika utföranden, från små hängbrynen till större modeller. Bland brynena fanns sex av sandsten med smala parallella slipsår som visar att de använts som nålbrynen (F8326, F10205, F10493, F11043, F11239, F15365). Samtliga påträffades i område 4 och 5 varav ett i verkstaden A12. IA12 hittades ytterligare två brynen.

I det katolska Sverige var fisken en viktig rätt på matbordet och därmed var även fisket av stor vikt. Kronan hade tidigt all rätt till vattnen kring Stockholm och kunde i sin tur lägga ut nyttjanderätten till olika intressenter. För klostren var fisken viktigare än för den övriga befolkningen då de fastade fler dagar. På mälarsidan var Klara sjö fram till Rörstrandsviken ett fiskevatten som Klara kloster hade nyttjanderätt till. Klostret hade även rätt till fiske i Norrström där de också hade en kvarn. Efter klostrets rivning vid reformationen gick fiskerätten tillbaka till kronan. Fisket bedrevs med bland annat nät, ryssjor och not (Wessnert & Jändel 2002 s. 6 ff). I kvarteret Svalan inskränkte sig fynden av fiskeredskap till tre garnflöten av bark (F5505, F5512, F6028).

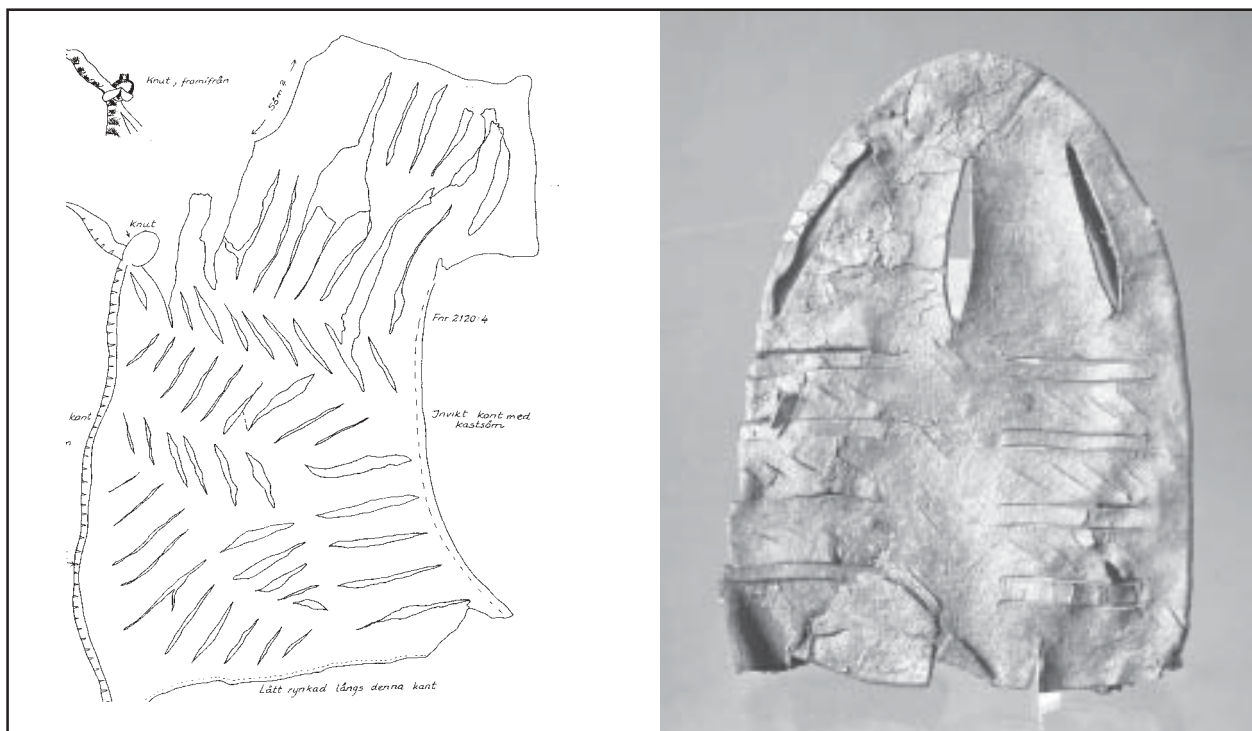

Figur 184. Till vänster teckning av en del av en väst eller jacka 1500-talet. Västen är konstfärdigt skuren med öppna snitt och har varit fodrat med något färgat tyg som lyst genom snitten. Till höger ett läderföremål med en liknade typ av skuren dekor (F1354).

Foto: Göran Fredriksson (S94-0615:3)

Klädedräkt - skor, söljor och knappar

Det finns ytterst få fynd av klädesplagg från undersökningarna i kvarteret Svalan. De fuktiga lager som bevarat mycket läder har brutit ner textilierna. Därför är det skor, vantar och handskar av läder som finns bevarade. Ett ovanligt fynd, även det av läder, var resterna efter en väst eller en jacka (F2120). Västen var konstfärdigt skuren i öppna snitt och har sannolikt varit fodrad med något färgat tyg som lyst genom snitten. Västen framkom i lager från 1480-1580.

Delar av skor framkom i stora mängder där flertalet är spillbitar och kasserade delar från tillverkning av skor. Tre skotyper har kunnat identifieras i materialet; låg snörsko, remsko och oxmulesko. Oxmuleskon är en typ av sko som uppträder först under senare delen av 1400-talet. Vid grävningarna i Helgeandsholmen hittades oxmuleskor i lager från 1500-talet (Zerpe 1982 s. 226). De två oxmuleskor (F1228, F1952) som påträffades i kvarteret Svalan kommer i lager daterade till 1480-1560

(fas 2), det finns även ett osäkert exemplar från skomakeriet A14 (fas 4 1580-1640). Snörskorna hittades i närheten av den dåtida strandlinjen omkring strandskoningen A25 och har förmodligen slängts i sjön.

Söljor och knappar påträffades med ett tiotal exemplar av vardera. Söljorna kan antingen ha suttit på livremmar eller på remdon av olika slag och var tillverkade i järn eller koppar. De äldsta söljorna framkom i lager från sent 1400-tal, de yngsta i lager från 1640-talet. Knapparna var av glas eller metall, företrädesvis koppar.

Ett vackert exemplar med växtornamentik (F988) hittades i lager från 1560-1580. Ett enkelt ringspänne i koppar (F7721) hittades i resterna av huset A24 från 1620-1640. Annars togs ringspännets funktion till stora delar över av hyskor och hakar under slutet av medeltiden. En hyska (F6869) framkom i skomakeriet A14.



Figur 185.

Vävornerad knapp från cirka 1560-1600 (F988).

Foto: Göran Fredriksson

Personlig utrustning

Smycken hittades i form av pärlor, fingerringar och en berlock. Berlocken (F6220) utgjordes av ett stycke slipat blått glas infattat i mässing och hittades strax utanför strandboden A43 och kan dateras till perioden 1560-1580.

Pärlorna var med ett undantag av glas. Av de fem glaspärlorna var tre blåa, en vit och en röd och vit. Den sjätte pärlan var av bärnsten. Tre fingerringar i olika material påträffades vid undersökningen. En ring (F3450) framkom i bottenlager från 1560-1580 vid slutavbaningen. Ringen är av guld med följande klumpigt inristade versaler; M*S*G*O*E*S*E*L. Vad bokstavskombinationen betyder har inte gått att utröna. Från 1560-1580 är även en fingerring av blått glas (F3496). Ytterligare en ring (F8159), av mässing, hittades i lager daterade till cirka 1480-1640.

Två dubbelhelkammrar, den ena av horn, den andra av trä, påträffades. Träkammen (F6354) hittades i fähuset A1 och kan dateras till cirka 1480-1560. Den andra kammen (F4922), av horn, hittades strax väster om strandboden A43 och kan dateras till cirka 1560-1580. Kamrar av denna typ

började tillverkas redan under slutet av vikingatiden. I ett avfallslager från tidigt 1600-tal framkom en väskbygel av horn ornamenterad med bandfläta i sydsamisk stil (F10215). Väskbygelns är den ena bygelns av ett par som suttit monterade vid öppningen på en skinnväska. I vardera änden på bygelns finns ett hål som visar tydliga spår efter den bärrem som väskan burits i. Liknande väskbyglar är kända redan från övergången mellan vikingatid och medeltid. Kanske var dessa väskor en del av sjömännens utrustning på 1600-talet. I vilket fall har likadana väskbyglar bland annat påträffats på Vasaskeppet som förliste 1628 och på det svenska örlogsskeppet Solen som förliste under ett sjöslag utanför Polen 1627 (Litwin 2001 s. 86f.; Dunfjeld & Zachrisson 2002 s. 160ff.).

Barnen är ofta anonyma och svårångade i det arkeologiska materialet, så även i kvarteret Svalan. De goda bevaringsförhållanden som rådde för trämaterial hade dock bevarat en närmare 10 centimeter lång barkbåt från slutet av 1400-talet – tidigt 1500-tal. Två hål visade att båten varit dubbelmastad.

Personlig utrustning



Figur 186. Dubbelhelkam av ben från cirka 1560-1600.

Foto: Göran Fredriksson



Figur 187. Guldringen från 1500-talet hittades i botten-sanden intill den dåtida strandkanten och har förmodligen tappats i vattnet.
Foto: Göran Fredriksson



Figur 188. Denna väskbygel av horn med sydsamisk ornering hittades i lager från tidigt 1600-tal.

Foto: Göran Fredriksson

Vapen

Under 1400- och 1500-talet var Norrmalm skådeplatsen för flera väpnade konflikter. Från de arkeologiska undersökningarna i kvarteret Svalan finns endast två vapendelar tillvaratagna. Det rör sig om en pilspets (F933) och en lansspets (F932). Båda vapnen framkom inte långt från varandra i de äldsta lagren inom område 2 vilka bör vara från senare hälften av 1500-talet. Lansspetsen var 17 centimeter lång och mycket välarbetad med inläggningar av koppar på holken, pilspetsen var närmare 13 centimeter lång med tånge. I samma lager som de ovan nämnda vapenfynden hittades en holk till vad som möjligen kan vara ytterligare en lansspets (F2186). Om de hamnat på platsen i samband med något av slagen på Norrmalm kan inte avgöras men är likväl en möjlighet.

Även eldvapen har använts i området under denna period vilket fynden av tre blykulor påvisar (F2854, F4163, F6050). Två av kulorna har en diameter av 14-16 millimeter och väger mellan 14-21 gram vilket indikerar att de använts till eldvapen, troligen till bössor av luntlås- eller hjullåsmodell. En kula är mindre, 11 millimeter i diameter och 6 gram tung. Denna har sannolikt använts till en pistol (jfr Dahlbäck et.al. 1983 s. 262f.).



Figur 189. Denna pilspets från 1560-1580 hittades i närheten av lansspetsen nedan (F933).

Foto: Göran Fredriksson



Figur 190. Lansspets med kopparinläggningar från 1560-1580 (F932).

Foto: Göran Fredriksson

Kritpipor

Kritpipor började först tillverkas i England under 1570-talet. Då Jakob I på 1620-talet förbjöd all användning av tobak i offentliga lokaler och på gatorna kom piptillverkningen att flyttas till Holland. Av de drygt 150 fragment av kritpipor som framkom vid utgrävningarna i kvarteret Svalan synes de flesta vara av holländsk härkomst. Detta stämmer väl med uppgifterna om att tobaken först kom till Sverige genom Söderkompaniet som under 1620-talet fick importprivilegier (Åkerhagen 1985 s. 6). De äldsta fynden av kritpipor som framkom i an-

läggningar kan samtliga föras till senare hälften av fas 4 (1580-1640). Ett flertal kritpipor påträffades i de närliggande husen A9, A10, A14 samt A42. Den största andelen hittades dock i A12 till vilken inte mindre än ett 30-tal kritpipor kan föras. En av kritpiporna från A12 var en så kallad Jonapipa av en typ som tillverkades i Holland cirka 1630-1640 (F10203), ytterligare fyra kritpipor i A12 hade rombiska mönster med inskriven fransk lilja på skaften vilka kan dateras till cirka 1630-1660 (Åkerhagen 1995 s. 22).



Figur 191. Tre av fyra så kallade "Jonapipor" som hittades vid undersökningen.

Foto: Göran Fredriksson

Vase i bly och mykoarkeologiskt fynd

Till de mer udda fynden hör en vase gjuten i bly (F943). Vasen mäter drygt en decimeter och är något omböjd men intakt. Den är ombunden med korslagda band nedtill och strax under ”armarna” samt krönt med en sluten krona.

Vasen är en heraldisk vapenbild, känd som Vasaättens sköldemärke och är på fyndet från kvarteret Svalan framställd som en ombunden sädeskärve. Vad vapenbilden ursprungligen föreställer är dock omtvistat. En hypotes är att den ursprungligen föreställer ett murankare, framställningen som stiliserad sädeskärve anses däremot som felaktig (NE 19 1996 s. 271).



Figur 192. Ätten Vasas sköldemärke i form av en vase i bly från cirka 1560-1580. *Foto: Göran Fredriksson*

På mynt uppträder vasen under Gustav Vasas regim först på örtugar 1528. Dessa vasar är dock inte krönta. Krönta vasar förekommer först på klippingar slagna för hertigarna Johan och Karl 1568 och finns på mynt fram till drottning Kristina. Av intresse är då kronans placering och utformning. Fram till 1589 och fyrkar slagna för Johan III är kronorna placerade på vasen på samma sätt som vasen från Svalan, därefter appliceras kronorna en bit ovanför själva vasen (jfr Tingström 1963). Att kronan är sluten är intressant då Erik XIV:s krona var sluten till skillnad från föregångaren Gustav Vasas och då den slutna kronan uppträder på mynt 1561 är det första gången på svenska mynt (Lagerqvist & Nathorst-Böös 1981 s. 144). Utifrån detta resonemang skulle den funna vasen kunna dateras till tidsperioden 1560-1590. En datering som stämmer väl med dateringen till 1560-1580 på den fas i vilken vasen framkom. I vilket sammanhang vasen fungerat vet vi inte. Det är även märkligt hur Vasaättens sköldemärke hamnat här på Norrmalm, några meter ifrån och kanske samtidigt som en myntstamp på 1560-talet.

Ett fynd av det ovanligare slaget var mycelium från mörk tuvskivling, *Luophyllum cf. decastes*, som började växa till svampar i lager från 1650-talet strax efter att de frilagts. Att mycelium kan bli mycket gamla är känt sedan tidigare men finns inte belagt i så många fall (Malm 1991 s. 40ff.).

Slutsatser

Gårdarna var inramade av plank med höga portstolpar mot de smala gatorna och såg uppifrån ut som fållor, stora och små alltefter ägarnas villkor: små gårdar med låga jordstugor och stora gårdar med stugor, källare, bodar, fähus, stall och brygg-hus. Stugorna var ofta höga, vanligen parstugor med två understugor och två nattstugor ovanpå och en vind över alltsamman. Ibland kunde de se ut som små torn med en stuga i varje plan. Allting var byggt i trä, ofta timmer i understugorna och resvirke i nattstugorna (Hansson 1960 s. 104).

Beskrivningen är Hans Hanssons av hur han tänkte sig att bebyggelsen på Norrmalm såg ut under slutet av 1500-talet och skiljer sig troligen inte nämnvärt från den bebyggelse som funnits i kvarteret Svalan och Vattugatan.

De undersökta anläggningarna och kulturlagren representerar en tidsperiod av närmare 200 år, från mitten av 1400-talet till 1600-talets mitt. En tid då nedre Norrmalm omformas från att vara ett lantligt område utanför staden i klostrets hägn, till en begynnande stadsbebyggelse där kronans lägre tjänstemän och en stor del av samhällets bottenskikt bosatte sig. Det var också en plats dit eldfarliga och andra verksamheter som ansågs opassande i närheten av bostäder förpassades. Under slutet av 1500-talet expanderar Stockholm ut på malmarna och nedre Norrmalm blir en del av staden. En ny stadsplan planeras och realiserar under 1600-talets första hälft och längs med stadens nya paradgata

Drottninggatan bygger samhällets bättre bemedlade representativa bostadshus i sten.

Undersökningarna har på flera plan genererat ny kunskap om Norrmalms framväxt, utveckling och näringar under senmedeltid fram till 1640-talet. Då projektet Medeltidsstaden presenterade den färdiga rapporten om Stockholm 1981 poängterades det särskilt att det fanns ytterligt få arkeologiska undersökningar på Norrmalm där bebyggelse äldre än 1500-tal framkommit. Detta var en konsekvens av en dittills eftersatt arkeologisk verksamhet på malmarna som fått till följd att stora delar av de medeltida kulturlagren schaktats bort. Med detta som bakgrund framhålls vikten av varje arkeologisk dokumentation, även mycket begränsade sådana, som kan belysa exempelvis den medeltida stadsplanen på Norrmalm. I rapporten noteras även att det dittills inte påträffats någon gatusträckning som sammanfaller med det medeltida gatunätet så som det framträder på äldsta kartan från 1620-talet eller någon av regleringskartorna från 1630- och 1640-talen (Hasselmo 1981 s. 208f.).

Inom det undersökta området framkom såväl 1400-talsbebyggelse som äldre gatusträckningar. Både sådana gator som finns med på kartorna över det oreglerade vägnätet på Norrmalm, som gator som inte finns utritade på dessa kartor. En tomtstruktur med tätt liggande hus orienterade i nord-sydlig riktning med gavlar mot sjön växte fram redan vid 1400-talets slut. Denna struktur består

Slutsatser

fram till att bebyggelsen rivs eller flyttas i samband med 1600-talets gatureglering. Detta stämmer väl överens med de iakttagelser som gjorts i kvarteret Hägern Större (Århem in print). De pålrader som påträffades i bottenlagren utefter 1300-talets strandlinje visar att tomtstrukturen förmodligen funnits redan under 1300-talet.

Vad som är slående i resultaten från undersökningarna i Vattugatan och kvarteret Svalan är att det dröjer ända fram till början av 1600-talet och den stora bebyggelseexpansion som då inleds innan vi ser några byggnader som kan tolkas som bostadshus. Under 1400- och 1500-talen verkar det framförallt vara verkstäder, fähus, bodar och ekonomibygnader som reses ner mot Klara sjö. Samtidigt måste det beaktas att undersökningsområdet utgjorde ett visserligen långt men smalt utsnitt och att det kan vara rena tillfälligheter att inga bostadshus låg inom undersökningsområdet under 1400-1500-talen.

1400-talet var en turbulent tid med flera stora slag i närheten av Stockholm och vid flera tillfällen skall bebyggelsen på Norrmalm med avsikt bränts ner. Om det är sådana händelser eller eldsvådor som var relativt vanliga som ligger bakom de nedbrunna 1400-tals husen kan inte avgöras, men är fullt möjligt. Utöver de redan omtalade bränderna som drabbade själva klostret finns det åtminstone en händelse som skulle kunna sättas i samband med någon av bränderna i kvarteret Svalan. I Stockholms stads tänkebok från den 30 juli 1515 finns en dramatisk skildring. Inför sittande råd kom bud om att elden var lös i Sankta Klara. Vid branden, som förvärrades ytterligare av nordostliga stormvindar, brann klostrets sysslomans gård och ytterli-

gare några hus ner till grunden innan branden kunde hejdas (Stb 1514-1520 (-1524) s. 59). Var de nedbrunna husen legat är inte närmare känt än uppgiften om att de låg i Sankta Klara, men att de legat i klostrets närhet känns inte som en långsökt tanke.

Husens livslängd har varierat mycket. Under de omfattande strukturförändringarna som sker i början på 1600-talet har det kunnat konstateras att flera hus inte stått resta mer än några få år medan andra varit mer långlivade. Ett exempel är huset A17 som troligen uppfördes under 1480-talet för att rivras i mitten av 1500-talet. En byggnad som stod ännu längre var fähuset A1 som byggs cirka 1565 och efter ett par ombyggnader rivs vid gaturegleringen någon gång runt 1640.

Som så ofta är fallet vid arkeologiska undersökningar så framkom spår efter hantverk utan att det med säkerhet går att spåra platsen där verksamheten försiggått. Istället får restprodukter, ibland i kombination med husens konstruktion, tjäna som indikatorer på var arbetet utförts. Inom det undersökta området hittades spår efter metallhantverk, gjuteri, skomakeri, krukmakeri, glastillverkning och skinnberedning. Av dessa verksamheter har förmodligen någon form av metallhantering samt skomakeri bedrivits på platsen. Vad gäller glastillverkning så finns det flera indikationer på att Gustav Vasas glashytta från 1550-talet legat i närområdet genom fynd från kvarteret Svalan och det närbelägna kvarteret Hägern Större.

Även om undersökningarna i kvarteret Svalan och den intilliggande gatumarken i Vattugatan är den volymmässigt största arkeologiska undersökning som gjorts på västra Norrmalm så vet vi fortfarande försvinnande lite om hur bebyggelsen på malmen

Slutsatser

sett ut innan 1600-talets regleringar. Medeltidsstadens sammanfattning av det arkeologiska läget på Norrmalm framstår därför ännu som gällande – varje arkeologisk undersökning – oavsett storlek – som kan bidra med ny eller kompletterande kunskap om de medeltida förhållandena är av vikt.

Sammanfattning

Då kvarteret Svalan revs 1991 var det det sista i raden av de stora rivningsprojekt som drabbade Stockholms city under 1900-talets andra hälft. Rivningen var också inledningen på den mest omfattande arkeologiska undersökningen i Stockholm sedan undersökningarna i "Riksgropen" på Helgeandsholmen i slutet på 1970-talet.

Kunskapen om det äldre Norrmalm bygger huvudsakligen på historiska källor och i mindre grad på arkeologiska iakttagelser. I det historiska källmaterialet refereras det fram i 1500-tal till namn på gårdar som skulle ha legat på det som vi nu benämner Norrmalm. Under 1200-talet bestod Norrmalm troligtvis av två gårdar, Ekeby och Väsby samt ett torp i Lögarboda.

Undersökningarna i kvarteret Svalan och Vattugatan kom att omfatta en yta av närmare 800 kvadratmeter. Inom kvarteret var kulturlagren till övervägande del bortschaktade och de lämningar som framkom var ytterst fragmenterade. I Vattugatan var bevaringsförhållandena mycket goda med upp till två meter tjocka kulturlager. Genom undersökningarna har ett förmodligen representativt utsnitt av bebyggelseutvecklingen under en tidsperiod av 200 år på nedre Norrmalm erhållits. Från mitten av 1400-talet då området tillhörde Klara kloster fram till den stora gaturegleringen under 1640-talet. Vid undersökningen gavs en inblick i de näringar som bedrivits i området, bland annat krukmakeri, skomakeri och skinnberedning. Under 1600-talet växer

Stockholm och nedre Norrmalm blir en del av staden och får en ny stadsplan.

Fyndmaterialet är stort och varierat med närmare 15 500 registrerade fyndposter där den största posten utgörs av keramik. Även organiskt material av trä och läder tillvaratogs i relativt stor omfattning då bevarandeförhållandena på sina ställen var mycket goda.

Undersökningarna kan sammanfattas i fyra större utvecklingsskedet. Det första skedet som omfattar bebyggelsefas 1 och 2 tillkom under klostertiden. Den äldsta bebyggelsen som påträffades kan dateras till mitten av 1400-talet och låg ett hundratal meter från Klara kloster. Klostret grundades vid slutet av 1200-talet och hade genom donationer snabbt erhållit stora egendomar och markområden, framförallt norr om staden. Vid mitten av 1400-talet börjar en nedgångsperiod för klostret med dålig ekonomi vilket sammanfaller med den svåra eldsvåda som 1446 drabbar klostret. Den bebyggelse som kan dateras till denna tidsperiod utgörs endast av en fragmentarisk byggnad som med dendrokronologi kan dateras till 1443-1444. Huset har legat helt nära strandlinjen med gaveln mot vattnet. Ett tjugotal meter väster om huset framkom resterna av en kaj. Under senare delen av 1400-talet sker en ökad byggnation i området. Tre nya byggnader uppförs, varav två förmodligen kan kopplas till någon form av metallhantverk. Det är även vid denna tid som tydliga spår finns av utfyllningar vid stran-

Sammanfattning

den av Klara sjö. Den byggnation som etableras under 1400-talet och början av 1500-talet har på något sätt varit kopplad till Klara kloster. Antingen har byggnaderna och de verksamheter de representerar utgjort en del av klostrets verksamhet eller så rör det sig om av klostret utarrenderad mark.

Under det andra utvecklingskedet sker stora förändringar i området vilket hänger samman med kyrkoreduktionen och den därefter genomförda rivningen av Klara kloster 1527. Gustav Vasa låter då klostrets egendomar övergå till kronan. Efter att marken övergått i kronans ägo genomförs massiva utfyllningar i Klara sjö med material från Brunkebergsåsen, vilket gör att strandlinjen förskjuts med närmare 15 meter. Vid mitten av 1500-talet sker en kraftig bebyggelseexpansion, då hus, bodar, fähus, kajer och bryggor byggs. En tomtstruktur kan skönjas med långsmala tomter bebyggda med bodar och verkstäder närmast Klara sjö. En bit längre upp framkom lämningar av vad som kan ha varit en krog. Huset i vilket krogen var inrymd har uppförts i början av 1600-talet med golv av trä och en pråktig spis eller pottkakelugn. Spisen har byggts på fundamentet av en äldre spis från en verkstadsbyggnad som stått på samma plats.

Under 1620-talet, strax före gaturegleringens genomförande, sker flera snabba och mycket genomgripande förändringar i området vilket representerar det tredje utvecklingskedet. Området är nu helt utbyggt med en tät bebyggelse av bodar, verkstäder och fähus närmast sjön och bostadshus längre upp. Strandlinjen är inte långt bort, kanske endast ett tiotal meter söder om undersökningsområdets västra del. Att planerna på den genomgripande gatureglering som igångsattes 1637 på

Norrmalm varit i princip okänd ett fåtal år tidigare vittnar det faktum att en ny stenlagd gata, som följer det äldre oreglerade medeltida gatunätet, anläggs endast några år innan regleringen genomförs.

Det fjärde utvecklingskedet representeras av den äldsta kullerstenssatta sträckningen av Vattugatan som är från 1640-talet och ligger i den rätlinjiga stadsplan som fortfarande är rådande i Stockholms innerstad.

Referenser

Otryckta källor

SR = Stadsarkeologiskt register. Se även Hasselmo 1981. Supplement på arkeologiska enheten, Stockholms stadsmuseum.

Tryckta källor

Ambrosiani, S.

-- 1909. Kakelfynd från Stockholm under år 1907. *Fataburen* 1909. Stockholm.

-- 1910. *Zur Typologie der Älteren Kacheln*. Stockholm.

-- 1936. Ösby och Västby, Vasastadens föregångare. *Samfundets S:t Eriks årsbok* 1936. Stockholm.

Andersson, C.

-- 1979. Adam och Eva i toaletten. *Malmöya* 1979:1. Malmö.

Bergman et.al. 2003. = Bergman, A, Dyhlén-Täckman, I. Edenstig, N & Johansson, M. *Klara kyrkogård*. Stockholms stadsmuseum, Arkeologisk rapport 2003:1.

Benneth, S. och Brynja, E.

-- 1984. Klarissor och svartbröder. Kring två grävningar i Stockholm. *Stadsvandringar* 7. Stockholm.

Bergold. et.al. 2004. = Bergold, H., Bäck, M., Johansson, M., Menander, H., Niukkanen, M., Tulkki, C. & Wallenbom, U. 2004. Handled with care – On the typology and symbolism of redware pottery.

Muinaistutkija 2004:2. Helsingfors.

Beskow, H.

-- 1984. *Myten om Stockholms grundläggning. Stockholms förhistoria och medeltida skede före 1420. Reflektioner och hypoteser*. Stockholm.

Biuw, A.

-- 1993. Kaka söker maka... Om två kakelfynd från nedre Norrmalm. *Stadsvandringar* 16. Stockholm.

Blomqvist, R.

-- 1936. Kakel och kakeltillverkning i Lund under dansk tid. *Kulturens årsbok* 1936. Lund.

Burhenne et.al. 1991. = Burhenne, U., Gaimster, D.R.M., Stephan, H.-G. & Schilling, L. 1991. *Frühe dekorierte Irdenware. Malhorndekor und Kammstrichverzierung vom Niederrhein und aus dem Köln-Frechener Raum*. Köln.

Cederlund, C. O. & Söderberg, S.

-- 1980. *Båtar i 1600-talets Stockholm – om sex båtfynd i kv Hästen*. SSHM rapport 12. Stockholm.

Clark, J.

-- 1995. Curry combs. *Medieval finds from excavations in London: 5. The medieval horse and its equipment c.1150-c.1450*. Museum of London.

Referenser

- Cronström, A.
-- 1986. *Vattenförsörjning och avlopp*. Stockholmsmonografier 62:III. Stockholm.
- Dahlbäck, G.
-- 1995. *I medeltidens Stockholm*. Monografier utgivna av Stockholms stad 81. Stockholm.
- Dahlbäck et.al. 1983. = Dahlbäck, G (red.). *Helgeandsholmen. 1000 år i Stockholms ström*. Monografier utgivna av Stockholms stad 48. Stockholm.
- DS = *Svenskt diplomatarium. Bd 2, Åren 1286-1310*. Stockholm 1837.
- Dunfeld, M & Zachrisson, I.
-- 2002. Samiska föremål upp ur Stockholms jord. *Upptaget. Arkeologi i Stockholm inför 2000-talet*. Stockholm.
- Falke, O. von.
-- 1908. *Das Rheinische Steinzeug*. Berlin.
- Fennö, H.
-- 2004. Björns trädgård. *Blick: Stockholm då och nu* 1. Stockholms stadsmuseum.
- Forsberg, L.
-- 2001. *Stormaktstidens Stockholm tar gestalt. Gaturegleringen i Stockholm 1625-1650*. Monografier utgivna av Stockholms stad 157. Stockholm.
- Forsberg, L. & Århem, B.
-- 2002. Människor i Klara. *Upptaget. Arkeologi i Stockholm inför 2000-talet*. Stockholm.
- Franz, R.
-- 1969. *Der Kachelofen*. Graz.
- Gaimster, D.
-- 2002. Keramik i Stockholm 1250-1600. *Upptaget. Arkeologi i Stockholm inför 2000-talet*. Stockholm.
- Galt, C.-E.
-- 1981. Keramiken från kvarteret Björnen. *Stadsvandringar* 4. Stockholm.
- Griffin, K.
-- 1982. *Utgrävningen på Helgeandsholmen. Analyser av jordprover från sju båtar*. RAÄ och SHM rapport RAÄ 1982:2. Stockholm.
- Göbels, K.
-- 1971. *Rheinisches Töpferhandwerk*. Frechen.
- Haasum, S.
-- 1997. Under vattnet – marinarkeologi i och kring Stockholm. *Samfundet Sankt Eriks Årsbok* 1997. Stockholm.
- Hansson, H.
-- 1946. Norrmalm i stöpsleven. *Samfundet S:t Eriks Årsbok* 1946. Stockholm.
-- 1956. *Stockholms stadsmurar*. Monografier utgivna av Stockholms stad 18. Stockholm.
-- 1960. *Med tunnelbanan till medeltiden. Vad fynden berättar om Stockholms historia*. Stockholm.
- Hasselmo, M.
-- 1981. *Stockholm*. Riksantikvarieämbetet och Statens Historiska Museer Rapport, Medeltidsstaden 17. Stockholm.
- Heikkinen, M.
-- 1994. Pihlajan varjossa. Talo tutkimusen kohteena. *Narinkka Helsinki 1550-1640*. Helsingfors Stadsmuseum.

Referenser

- Hellebrandt, H.
-- 1967. *Raeren Steinzeug*. Aachener Beiträge für Baugeschichte und Heimatkunst. Bd. 4. Aachen.
- Henricsson, L. G.
-- 2002. "Drycke glass" i Stockholms jord från 1200-tal till 1900-tal. *Upptaget. Arkeologi i Stockholm inför 2000-talet*. Stockholm.
- Hurst et.al. 1986. = Hurst, John G. & Neal, David S. & van Beuningen, H. J. E. 1986. *Pottery produced and traded in north-west Europe 1350-1650*. Rotterdam.
- Högberg, S.
-- 1981. *Stockholms historia*. Del 1. Stockholm.
- Johansson, M.
-- 2000. *Skeppsbron. Ett arkeologiskt tvärsnitt genom stormaktstidens Stockholm*. Stockholms stadsmuseum, Arkeologisk rapport 2000:11. Stockholm.
- Karlsson, J.
-- 1997. *Riddarholmen. Stockholm, Gamla stan, Riddarholmen, fornlämning 103*. Stockholms stadsmuseum. Arkeologisk rapport. Stockholm.
-- 2002. Djur och människor i det gamla Stockholm. *Upptaget. Arkeologi i Stockholm inför 2000-talet*. Stockholm.
- Källström, M. & Söderlund, K.
-- 2003. *Arkeologiska undersökningar på Stockholms slott. Del 1. Inre Borggården*. Stockholms stadsmuseum. Arkeologisk rapport 2003:3. Stockholm.
- Lager-Kromnow, B.
-- 1992. *Att vara stockholmare på 1560-talet*. Stockholmsmonografier vol. 110. Uppsala.
- Lagerqvist, L. O. & Nathorst-Böös, E.
-- 1981. *Mynt, sedlar och medaljer. Ur numismatikens historia*. Borås.
- Lipperheide, B.
-- 1961. *Das Rheinische Steinzeug und Die Graphik Der Renaissance*. Berlin.
- Litwin, J.
-- 2001. Polen. *Östersjöns skatter. Det dolda kulturlandskapet*. (Red. U. Djerw & J. Rönnby). Stockholm.
- Malm, E.
-- 1991. Mykoarkeologiskt fynd. *Jordstjärnan. Medlemsskrift för Sveriges Mykologiska Förening*. Årg 12, nr 3, 1991.
- Mayer, O. E.
-- 1967. Fünfzehn Jahre Grabungen im Raerener Land. *Raeren Steinzeug*. Aachener Beiträge für Baugeschichte und Heimatkunst. Bd. 4. Aachen.
- Mechelk, H. W.
-- 1967. *Mittelalterliche Keramik Aus Dem Stadtkern Dresden*. Berlin.
- NE=*Nationalencyklopedin*.
-- 1996. Nittonde bandet, UGE - VITRU. Höganäs.
- Niukkanen, M.
-- 1998. "Al ting aer forgaengelich..." Excavations at the medieval manor of Svidja in 1996-1997. *Fennoscandia Archaeologica*. XV. Helsingfors.

Referenser

- Olsson, M. et.al.
-- 1940. *Stockholms Slotts Historia, I. Det gamla slottet*. Stockholm.
- Reineking-von Bock, G.
-- 1976. *Steinzeug*. Köln.
- Råberg, M.
-- 1987a. *Visioner och verklighet. I. En studie kring Stockholms 1600-talsstadsplan*. Monografier utgivna av Stockholms stad 54: I. Stockholm.
-- 1987b. *Visioner och verklighet. II. Stockholmskartor från 1600-talet*. Monografier utgivna av Stockholms stad 54: II. Stockholm.
- Seewaldt, P.
-- 1990. *Rheinisches Steinzeug. Bestandskatalog des Rheinischen Landesmuseums Trier*. Trier.
- Staf, N.
-- 1927. *S:ta Klara kyrka i Stockholm. Församlingshistoria*. Sveriges kyrkor, Stockholm, band VI. Stockholm.
- Stb = Stockholms stads tänkeböcker.
-- 1474-1483. Stockholms stads tänkeböcker II:1. Stockholm 1917.
-- 1514-1520 (-1524). Stockholms stads tänkeböcker II:5. Stockholm 1933.
-- 1553-1567. Stockholms stads tänkeböcker II:3. Stockholm 1939.
- Stephan, H.-G.
-- 1983. The development and production of medieval stoneware i Germany. *Ceramics and Trade*. Sheffield.
- Strömbom, S.
-- 1923. *Forskningar på platsen för det forna Nya Lödöse*. Göteborg.
- Söderlund, K. & Århem, B.
-- 1993. Titthål ner i medeltiden - om de senaste årens utgrävningar i Stockholm. *Samfundet Sankt Eriks Årsbok 1993*. Stockholm.
- Upmark, G. et.al.
-- 1923. *Stockholmsbilder från fem århundraden*. Stockholm.
- Taavitsainen, J.-P.
-- 1994. Helsingin vanhankaupin kangaspakan lyijysinetit. *Narinkka Helsinki 1550-1640*. Helsingfors.
- Tingström, B.
-- 1963. *Svensk numismatisk uppslagsbok. Mynt i ord och bild 1521-1962*. Stockholm.
- Tvauri, A.
-- 2004. Liivi sõja aegne Vene keraamika Eesti linnustes ja linnades. *Linnusest ja linnast. Uurimusi Vilma Trummali auks*. (Muinasaja Teadus 14). Tallinn.
- Varenius, B.
-- 1989. *Båtarna från Helgeandsholmen*. RAÄ och SHM rapport UV 1989:3. Stockholm.
-- 1992. *Det nordiska skeppet. Teknologi och samhällsstrategi i vikingatid och medeltid*. Stockholm studies in archaeology 10. Stockholm.
- Wessnert, G. & Jändel, N.
-- 2002. "Lax, lax, lerbak". *Om fisket i Stockholms ström under 750 år*. Stockholms medeltidsmuseum. Katalog nr 12.

Referenser

Zerpe, B.

- 1983. Skor. *Helgeandsholmen. 1000 år i Stockholms ström*. Monografier utgivna av Stockholms stad 48. Stockholm.

Åkerhagen, A.

- 1985. *Kritpipor*. Stockholm
- 1995. *Datering av kritpipor*. Stockholm.

Århem, B.

- 1981. Björnen – ett krukmakarkvarter i Södra Klara. *Stadsvandringar* 4. Stockholm.
- 1989. Klara förändras fortfarande. Kvartret Hägern Större. *Stadsvandringar* 12. Stockholm.
- 2004a. *Gustav Adolfs torg. Arkeologisk förstudie*. Stockholms stadsmuseum, Arkeologisk rapport 2004:4. Stockholm.
- 2004b. *Klara kyrkogård. Klockaren 1*. Stockholms stadsmuseum, Arkeologisk rapport 2004:11. Stockholm.
- **in print**. Hägern Större 16. Stockholms stadsmuseum. Arkeologisk rapport.

Administrativa uppgifter

Stadsdel:	Normalm
Kvarter:	Svalan
Adress:	Vattugatan 10-12
Typ av undersökning:	Arkeologisk för- och särskild undersökning
Uppdragsgivare:	Fastighets AB Klarasvalan, Skanska Stockholm AB
Länsstyrelsens beslut dnr:	11.3919-284-90, 11.3919-271-91 och 11.3919-288-91
SSM dnr:	442/90739
Undersökningsperiod:	29 juli – 20 december 1991
Arkeologisk personal:	Michél Carlsson, Anders Günter, John Hedlund, Lars Höglund, Ann-Christin Johansson, Kalle Andersson, Helena Lind, Rasmus Rasmusson, Joakim Sagrén, Lena Wilander och Barbro Århem.
Dokumentation:	Förvaras i SSM:s arkiv



Bild på den arkeologiska personal som grävde i kvarteret Svalan 1991. Övre raden från vänster Helen Lind, Joakim Sagrén, John Hedlund, Michél Carlsson. Undre raden, Anders Günter, Rasmus Rasmusson, Lars Höglund, Kalle Andersson, Ann-Christine Johansson och Lena Wilander.

Mynttabell

Typ	Bestämning	Fyndnr.
Gustav Vasa, Silver, Stockholm	1 öre, 1524-1527	8154
Johan III, silver, Stockholm	2 mark, 1590-1592	8148
Johan III, silver, Stockholm	2 öre, 1591	8145
Johan III, silver, Stockholm	1 öre, 1575	8166*
Johan III, silver, Stockholm	1 öre, 1576	8149
Johan III, silver, Stockholm	½ öre, 1575 el. 1585	2696
Johan III, silver, Stockholm	½ öre, 1592	8170
Johan III, silver, Stockholm	½ öre, 1590-1592	6215
Johan III, silver, Stockholm	2 penningar, 1575-1576	8153
Sigismund, silver, Stockholm	½ öre, 1593	6216
Karl IX, silver, Stockholm	2 öre, 1608-1611	8155
Karl IX, silver, Stockholm	2 öre, 1609	14046
Karl IX, silver, Stockholm	1 öre, 1609-1611,1610?	10244
Gustav II Adolf, koppar, Säter	1öre, 1628	8152
Gustav II Adolf, koppar, Säter	1öre, 1627-1631	7781
Gustav II Adolf, koppar, Säter, Nyköping el. Arboga	1öre, 1627-1631	8147
Gustav II Adolf, koppar, Säter el. Nyköping	Klipping, ½ öre, 1625-1627	11822
Gustav II Adolf, koppar, Säter el. Nyköping	Klipping, ½ öre, 1625-1627	14592
Gustav II Adolf, koppar, Säter	Klipping, 1 fyrk, 1624	6600
Gustav II Adolf, koppar, Säter el. Nyköping	Klipping, 1 fyrk, 1624 el. 1625	8160
Gustav II Adolf, koppar, Säter el. Nyköping	Klipping, 1 fyrk, 1624- 1625	14591
Gustav II Adolf?, koppar	Klipping, 1 fyrk?, 1624-1627?	11382
Gustav II Adolf?, koppar	Klipping? 1 öre?, 1625-1627?	9379
Gustav II Adolf?, koppar	Klipping? ½ öre?, 1624-1627?	6868
Gustav II Adolf?, koppar	Klipping? 1 fyrk?, 1624-1625?	14616
Gustav II Adolf?, koppar	Klipping? fyrk?, 1624-1625?	8177
Kristina, koppar, Säter el. Avesta	¼ öre, 1640-1644	8165
Kristina, koppar, Nyköping el. Avesta	¼ öre, 1634 el. 1644	8146
Kristina, koppar, Nyköping, Säter el. Avesta	¼ öre, 1634-1644	14045
Kristina, koppar, Nyköping, Säter el. Avesta	¼ öre, 1634-1644	8168
Kristina, koppar, Nyköping, Säter el. Avesta	¼ öre, 1634-1644	7513
Gustav II Adolf eller Kristina, koppar	1 öre, 1627-1654	10246*
Danmark, Kristoffer av Bayern (1439-1448), Interregnum (1448) el. Kristian I (1448-1481), silver, Malmö	Hvid 1439-1481	6954
Tyskland, Räkнемästarpolett, mässing, Nürnberg	1553 (1553- ca 1580-tal)	8144
Ros/Riksäpplepolett	Ca 1480-1613	4084
Erik XIV, Myntstamp, åstsidesstamp, Stockholm	½ öre silvermynt, 1561-1568	4023

Myntbestämningar gjorda av Kungliga Myntkabinetet (KMK 711-6255-1996).

*Ej myntbestämt av KMK

Anläggningstabell

Anl.	Typ - tolkning	Område	Fas	Sektion	Stick	Koordinater
1	Hus – Fähus	6	3-4d	2, 10	1	x4,0 y59,0
2	Hus - Stolphus	4+7	3-4d		2	x5,4 y32,2
3	Hus	6	3-4b		1	x1,5 y62,0
4	Stenläggning	6	4c-d		1	x1,0 y62,0
5	Avfallsgrop?	3	4		1-4	x8,7 y39,4
6	Härd	7	4c-d	13	1-2	x13,8 y7,7
7	Båt	4		2, 7		x4,0 y29,0
8	Båt	7				x15,0 y0,0
9	Hus	3	4c-d	2	2	x3,8 y30,2
10	Hus	3	4c	2	2-3	x2,4 y5,5
11	Hus	7	4c-d		1-2	x12,6 y14
12	Hus – verkstad?	5	4a-d	9, 12	1	x2,0 y48,0
13	Rustbädd?	7				x18,0 y2,0
14	Hus	4	4c		2-4	x3,0 y22,0
15	Gata	6-7	5	1	1	x8,0 y64,0
16	Passage	5	2	11	2	x5,1 y53,0
17	Hus – verkstad?	6	2	10	2	x4,0 y60,0
18	Gata	4-5	3	12	2	x3,0 y44,0
19	Gata	4	4a-b		2a	x2,0 y34,0
20	Hus	6	2	2, 10	2	x6,7 y54,8
21	Hus	6	2		2	x1,5 y62,0
22	Slipers?	1	4a-d	2	2	x5,7 y4,1
23	Kajfundament	2	3	3-4	2-3	x3,0 y17,8
24	Terrassering	3	4a-b	2,6-7	2b-3	x4,0 y29,0
25	Kajfundament	4	1-2		3	x4,0 y36,0
26	Gata	1-2	5			x7,0 y4,0
27	Gata	3	4d	2		x0,0 y21,0
28	Gata/gränd	4-5	4a-d	8,12	1	x5,0 y46,0
29	Hus	6	1	10	3	x4,0 y60,0
30	Brygga?/Stolphus?	1	4a-d	2-3	2	x7,0 y9,0
31	Brygga?/Stolphus?	2	2		2	x3,6 y13,8
32	Pålråd	1	4		2	x2,5 y7,5
33	Spis	6	2		2	x4,5 y62,0
34	Pålräder	0				x5,0 y3,0
35	Pålråd	0				x4,3 y3,0
36	Pålräder	3,7				x14,0 y1,0
37	Pålräder					x10,0 y12,0
38	Dropprum	6	3-4		1	x2,0 y61,5
39	Spis - kakelugn	5	2-4d	12	1-2	x0,0 y48,0
40	Dropprum	4	4d		2	x4,0 y32,8
41	Passage	3	4c-d		2-3	x2,0 y28,0
42	Hus?	3	4c-d		2-3	x2,0 y26,0
43	Hus - Bod	3	3		3-4	x2,0 y24,0
44	Tegelgolv	3	4	2	3	x6,0 y27,0
45	Utgår					
46	Hus – verkstad?	5	2-3	9,12	2	x2,0 y50,0
47	Hus	3	4b	6,7	2b	x4,0 y28,0
48	Pålråd	7				x19,0 y8,0
49	Pålråd	3			4	x2,0 y26,5
50	Pålråd	4	1		3	x3,0 y39,0
51	Pålråd	7				x18,0 y8,0
52	Avloppskulvert	1-6				x3,0 y7,0
53	Hus	6			5	x1,0y63
54	Pålråd	1		2		x2,5 y7,3
55	Pålråd		7			x11,4 y28
56	Nedgrävningar	3	5		1	x1,2 y20,2

Anläggningsbeskrivningar

A1 konstruktionsfas 1

Typ:	Hus - fähus
Fas:	3 (1560-1600)
Sektion:	2,10
Stick:	1
Nivå:	+2,30-+2,84
Koordinater:	x4 y59
Måttuppgifter:	5,5 x 8 m (N-S)
Dendroprov (DP):	3-7,11,31
Dateringar:	DP 3: 1565-66, DP 6: 1564-65, DP 31: 1566
Foto nr:	S91-0420:9-10, S91-0421:1- 2,11, S91-0423:1-2,5-10, S91-0486:6,9-10, S91- 0487:1,3-4,8

Anläggningen var belägen i undersökningsområde 6. Den utgjordes av syllstockar, syllstenar, golv med golvbjälkar samt stolphål. Huset avgränsades i östra och västra hörnen av stolpar med kraftiga skoningar. I söder låg en syllsten med ovanpåliggande syllstock. Mot nordväst avgränsades huset av en fragmenta-

risk syllstensrad som vilade på en grusbädd. Den norra delen av anläggningen var störd, liksom de centrala delarna som var störda vid urschaktning för avloppskulvert.

Golvet låg i väst-östlig riktning. Det bestod till största delen av kraftiga kluvor men även av rundtimmer. Golvbjälkarna utgjordes av rundtimmer med en tjocklek av 0,1-0,3 m i diameter. I husets centrala del stod en 0,3 m i diameter kraftig stolpe som vilade direkt mot golvet.

Huset var anlagt på ett 0,1 m tjockt sand och gruslager som i västra delen var uppblandat med gödsel. Hela konstruktionen överlagrades av ett kompakt gödsellager, som på sina håll uppgick till cirka 0,2 m tjocklek. Detta tyder på att anläggningen använts som fähus vilket även förstärks av fynden av djurhår (F7281, F15216), hästskor (F7408, F7409) samt hästskosöm (F7260, F7263). I övrigt påträffades en hel del laggekärl och yngre rödgods (BIIy) inom anläggningen.

Tre dendroprov är analyserade från konstruktionsfas 1, samtliga ligger inom tidsperioden 1564-1566.



Figur 193.
Perspektivfoto på huset A 1 fas 1, från söder.
Foto: John Hedlund (S91-0486:9)

A1 konstruktionsfas 2

Typ: Hus - fähus
Fas: 4a (1600-1640)
Sektion: 2,10
Stick: 1
Nivå: +2,55-+2,88
Koordinater: x4 y59
Måttuppgifter: 6 x 5 m (V-Ö)
Dendroprov (DP): 9-10,14-15,17,20-22
Datering: DP 9: e 1557?
Foto nr: S91-0354:2-4,6,9, S91-0355:6-8, S91-0381:11, S91-0385:3-5,8,11

Anläggningen låg i undersökningsområde 6. Den bestod av två parallellt liggande stockrader med däremellan liggande golvplank. Nordöst och sydväst om dessa stockrader låg fragmentariska rester av golv. De parallella stockraderna och de mellanliggande golvplankorna, i husets centrala parti, vilade på två cirka 1 m långa golvbjälkar. En av stockarna var sekundäranvänt knuttimmer med sneda dubbelhak utan beta. Stockens form visar att den ursprungligen suttit på ett hus med svale eller utkrågning (Rolf Ringström, muntlig uppgift). Golvnivån låg i ett kompakt gödsellager. Ett analyserat dendroprov från konstruktionsfas 2 gav en datering till e 1557?

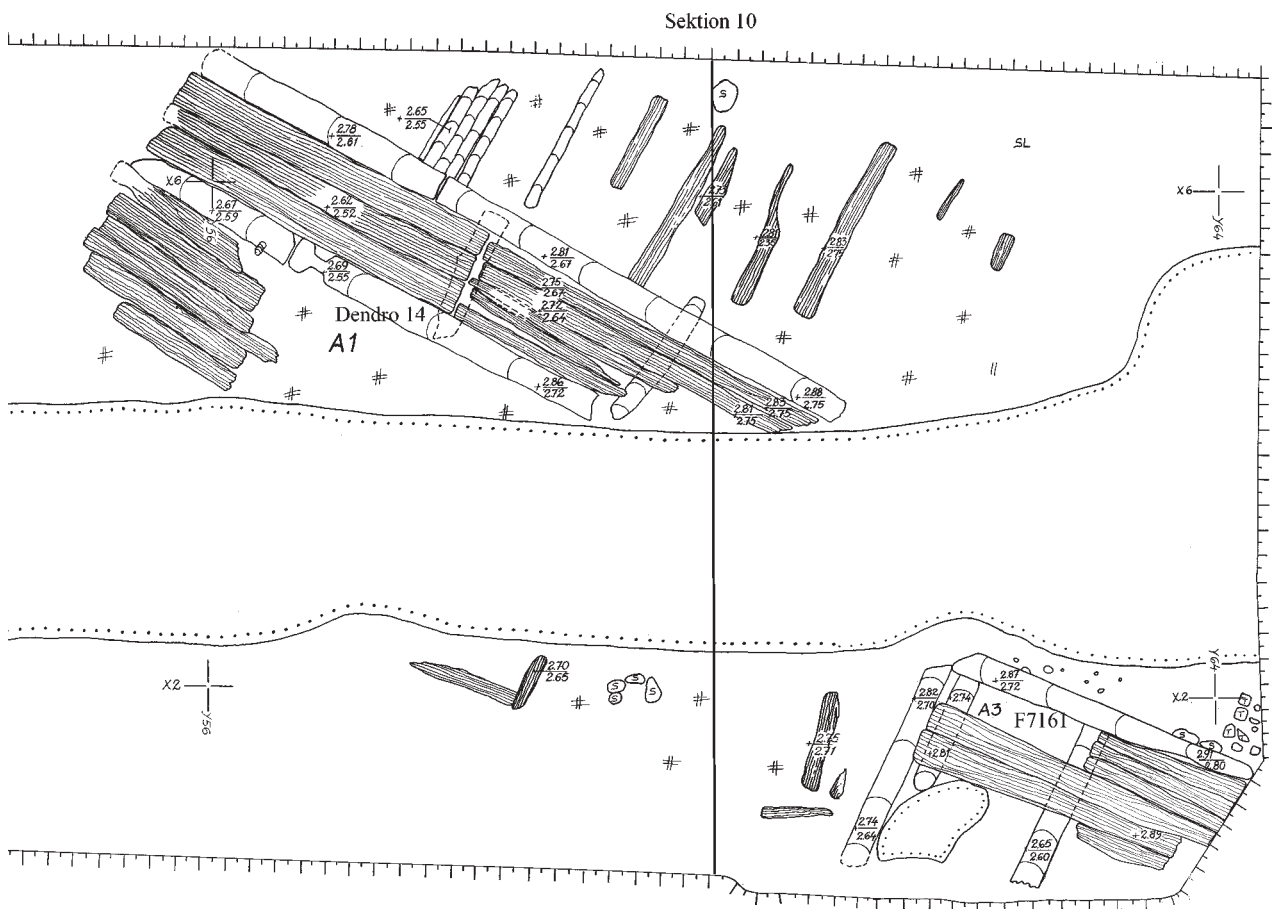

Figur 194. Huset A 1, konstruktionsfas 2. Skala 1:60.

A1 konstruktionsfas 3

Typ: Hus - fähus
Fas: 4c-d (1580-1640)
Sektion: 2, 10
Stick: 1
Nivå: +2,72-+3,36
Koordinater: x4 y59
Måttuppgifter: 5,5 x 8 m (V-Ö)
Dendroprov (DP): 8,12-13,16,18-19,23,42-47
Datering: DP 19: 1586-87
Foto nr: S91-0302:1,4,7-10, S91-0303:1-6,8,10, S91-0304:3,8-11, S91-0282:8, S91-0285:12, S91-0286:2-3, S91-0287:1-5, S91-0386:2-3,10-11, S91-0387:1-5

Anläggningen var belägen i undersökningsområde 6. Den avgränsades i söder av en fragmentarisk syllstensrad samt två delvis förmultnade syllstockar. I husets sydligaste hörn låg en cirka 0,5 m i diameter stor syllsten. Den västra delen av anläggningen avgränsades av en till stora delar förmultnad golvbjälke.

Rester av bilat väggtimmer låg inrasat i huset. Den sydöstliga väggen hade rasat mot nordväst, och mellan 10 och 14 timmervarv fanns bevarade. Delar av den sydligaste knuten fanns bevarad och fem stockar hade tydligt urhuggna rännknutar. Det nordvästliga väggpartiet var sämre bevarat och bestod av tre varv timmer. Två av de övre stockarna var bearbetade och hade rännknutsliknande urhuggningar. Väggtimret var mellan 0,09-0,13 meter breda.

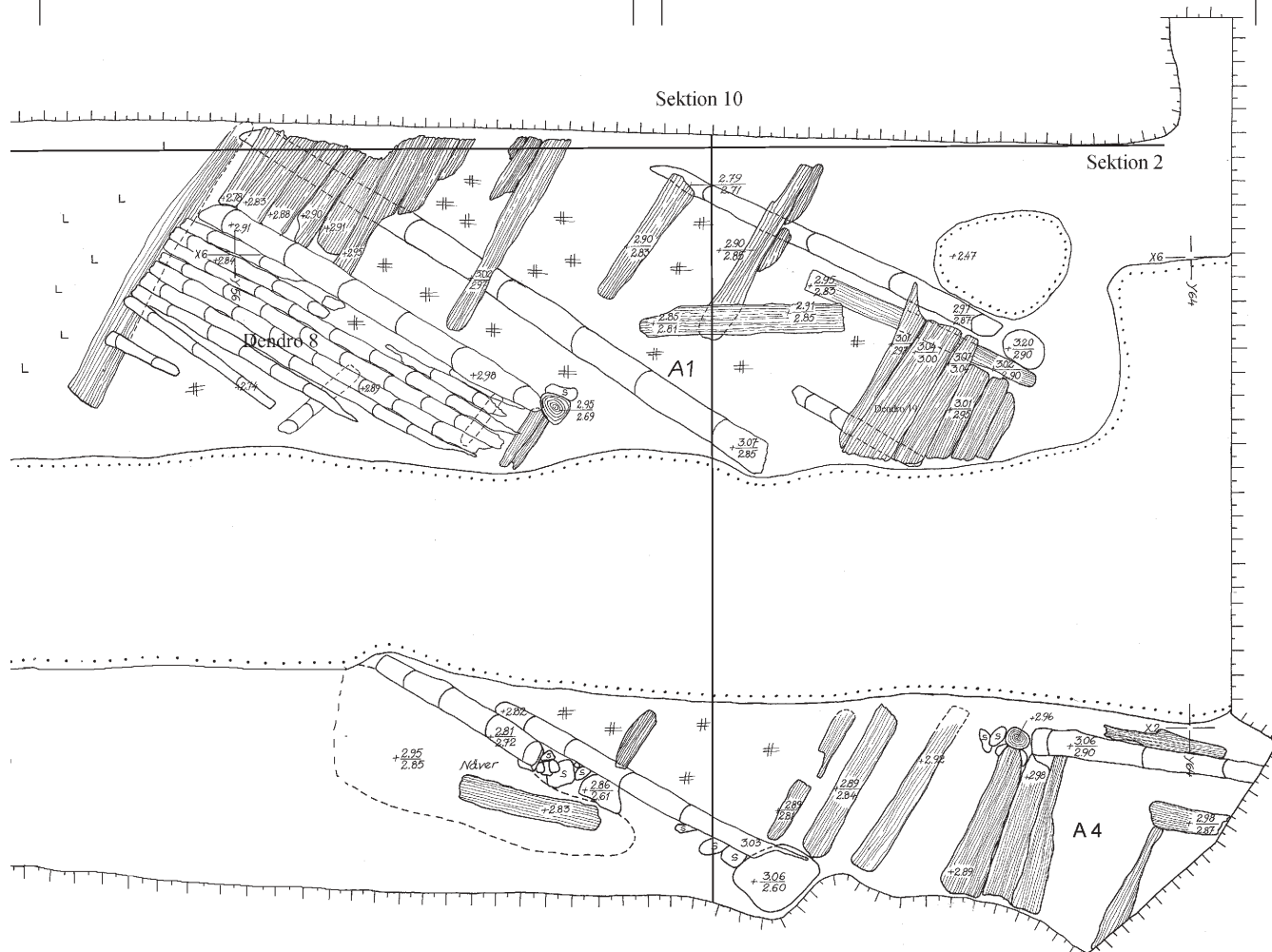

Figur 195. Huset A 1, konstruktionsfas 3. Skala 1:60.

Under väggresterna framkom en golvnivå. I den norra delen av huset bestod golvet av ca 0,05 m tjocka plank, liggande i NO-SV riktning. Det vilade på en kraftig 0,25 m i diameter stor bjälke samt tre mindre 0,1-0,15 m i diameter. I den sydvästliga delen av huset bestod golvet av ca 0,1 m i diameter tjockt rundtimmer i väst-östlig riktning. Golvet var endast fragmentariskt bevarat. En kraftigare stock, 0,25 m i diameter, avdelade de olika golvkonstruktionerna. I anslutning till denna och ungefär i anläggningens centrum var en 0,2 m diameter kraftig stolpe nedslagen. Hela husets golv var täckt av ett kompakt lager av gödsel blandat med halm, trä- och barkflis.

Hela anläggningen överlagrades av ett kompakt humuslager med stor inblandning av trä- och barkflis. Ett analyserat dendroprov på konstruktionsfas 3 gav en datering till 1586-1587



Figur 197. Perspektivbild på huset A 1, konstruktionsfas 2. Bild från söder. *Foto: Lars Höglund (S91-0421:1)*



Figur 196. Den sydvästra delen av huset A 1, konstruktionsfas 3. Bild från sydöst.

Foto: John Hedlund (S91-0303:5)

A2

Typ:	Hus
Fas:	3-4d (1560-1640)
Sektion:	-
Stick:	2
Nivå:	+1,60-+2,15
Koordinater:	x5,4 y32,2
Måttuppgifter:	ca 5x8,5 m (N-S)
Dendroprov (DP):	112-114,116-117

Anläggningen som låg i en nord-sydlig riktning var belägen i undersökningsområde 4 och 7.

Konstruktionen utgjordes av 8 stolpar som stod i tre parallella rader med ett inbördes avstånd av 1,3-2,3 m. Stolparna hade en diameter av 0,14-0,26 m. De tre av de fyra stolparna som utgjorde den östligaste stolpraden var stenskodda.

Anläggningens funktion är osäker, möjligen kan stolparna utgöra fundamentet till ett stolphus. I söder begränsades anläggningen av gatan A19 och i öster av gatan A18. Stolparna framkom i ett bark och flisblandat humuslager.

A3

Typ:	Hus
Fas:	3-4b (1560-1640)
Sektion:	-
Stick:	1
Nivå:	+2,60-+2,91
Koordinater:	x1,5 y62,0
Måttuppgifter:	3 x 2 m N-S
Foto nr:	S91-0421:3-4,10, S91-0423:11, S91-0488:3-4, S91-0381:10

Anläggningen låg i östra delen av undersökningsområde 6. Den bestod av väggtimmer, golvplank och golvbjälkar. Huset begränsades i norr av liggande syllstockar samt av en till stora delar förmultnad timmerknot. I övrigt var huset skadat av sentida schaktningsarbeten.

Golvet låg i väst-östlig riktning, och bestod av 5-6 golvplankor, mellan 0,1-0,25 meter breda, vilande på två kraftiga golvbjälkar, 0,25 m i diameter. Golvet var till större delen förmultnat. I den sydvästra delen av anläggningen var golvet skadat av en nedgrävning.

Huset överlagrades av ett 0,3-0,6 meter tjockt lager med humus och förmultnade trärester. Fynden från anläggningen utgjordes huvudsakligen av yngre rödgods (BIly) samt en del pottkakel. Ett fragment av ett Siegburgkrus kan dateras till ca 1560-1600 (F7161).

A4

Typ:	Stenläggning
Fas:	4c-d (1580-1640)
Sektion:	-
Stick:	1
Nivå:	+3,07
Koordinater:	x1y62
Måttuppgifter:	1,8 x 1,5 (Ö-V)
Foto nr:	S91-0302:3

Anläggningen låg i östra delen av undersökningsområde 6. Den bestod av släta stenar (0,1-0,2m i diameter) som var något kantiga och större i den västra delen.

A5

Typ:	Avfallsgrop?
Fas:	4 (1580-1640)
Sektion:	-
Stick:	1-4
Nivå:	+1.11-+1.70
Koordinater:	x8,7 y 39,4
Måttuppgifter:	3 x 2m (N-S)

Anläggningen låg i undersökningsområde 7 i anslutning till undersökningsområde 4-5. Nedgrävningen var 2 x 1,3 m och 0,5 m djup och kunde följas från de översta lagren ner till sjöbotten.

Tre stolpar markerar en eventuell träkonstruktion runt gropen som då bör ha varit rektangulär och anlagd i nord-sydlig riktning. Fyllningen i gropen var kompakt och bestod av bark och hushållsavfall i form av ben, keramik med mera.

A6

Typ:	Härd
Fas:	4c-d (1580-1640)
Sektion:	-
Stick:	1-2
Nivå:	+1,13-+1,37
Koordinater:	x13,8 y7,7
Måttuppgifter:	0,6 m i diameter

Härden var belägen i undersökningsområde 7 västra del, väster om A 11. Härden som bestod av skörbränd sten, sot och aska var 0,6 m i diameter och 0,2 m djup. Den var anlagd på ett 0,06 m tjockt gruslager vilket följdes av ett 0,2 m tjockt humuslager med bark och träflis.

Två mynt hittades i härden (F14616-14617). Båda mynten är förmodligen klippingar varav den ena är en fyrk slagen för Gustav II Adolf 1624-1625.

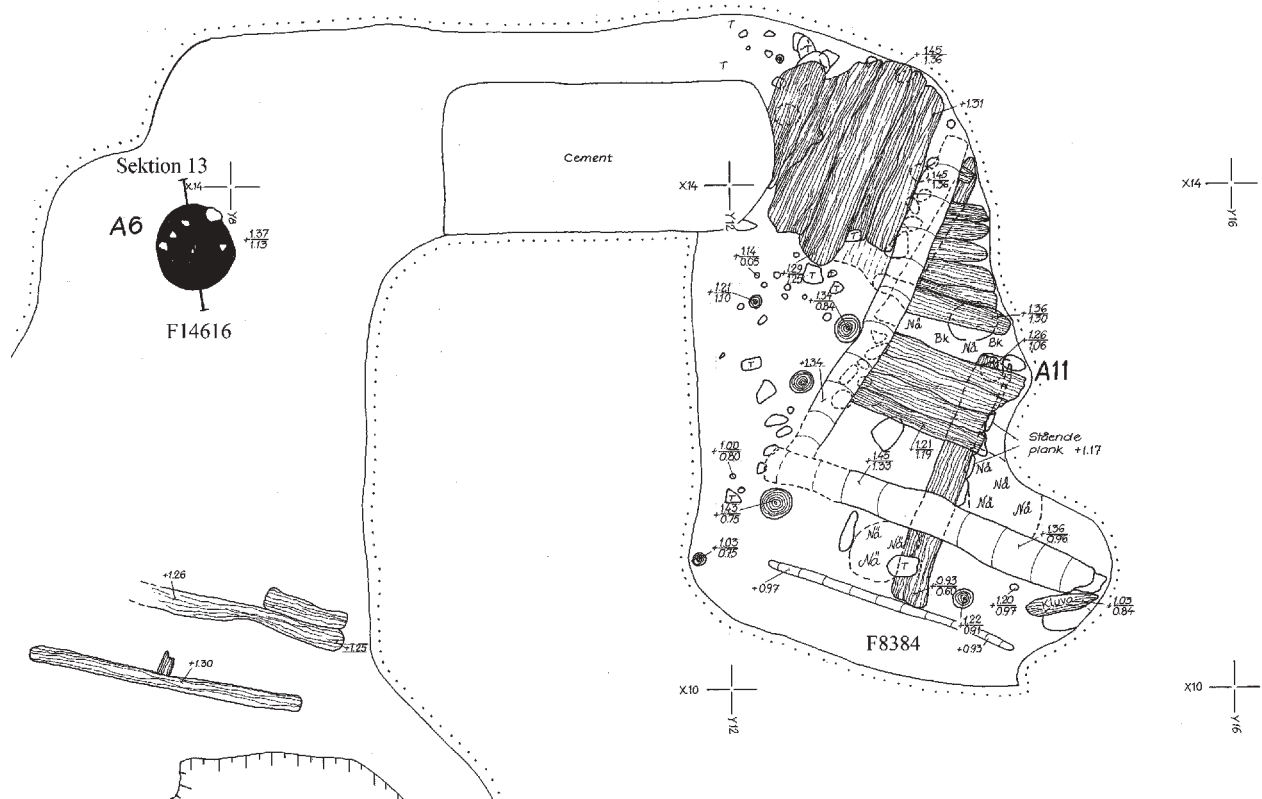

Figur 198. Det kraftigt störda huset A 11 och härden A 6. Skala 1:60.

A7

Typ:	Båt
Fas:	-
Sektion:	2
Stick:	-
Nivå:	+0,33-+0,51
Koordinater:	x4 y 29
Måttuppgifter:	13,5 x 1,4 m (V-Ö)
Dendroprov (DP):	141-143
Datering:	DP 141: e 1141, DP 142: e 1235
Foto nr:	S91-0306:11-12, S91-0568:9-12, S91-0569:9-12, S91-0570:1-7



Båten påträffades i undersökningsområde 4. Den var mycket fragmentariskt bevarad.

Av den klinkbyggda bordläggningen fanns sex bordplankor bevarade. Däribland möjligen en relingsplanka. Bordläggningen var sammansatt med järn-nitar och drevad med tjärindränkt djuhår. Under den första bordplankan påträffades ett större tygstycke (ca 1 x 0,3 m) även det indränkt i tjära. Båten hade fyra bevarade spant. De var fastsatta i bordläggningen med tränaclar, vanligen en i varje bordgång. I ”övre” delen av den andra bordgången fanns det en 0,04 m i diameter urborrad ränna på varje spant. På bordläggningen låg även löst intimmer i form av två rätvinkliga knän (ca 0,3 x 0,3 m) samt en möjlig björn, 0,7 meter lång. Intimmer och skrov var tillverkade i ek.

Två dendroprov från bordläggningen har analyserats och daterats till efter 1141 respektive efter 1235.

Figur 199.

Båten A 7, sedd från sydöst.

Foto: John Hedlund (S91-0569:10)

A8

Typ:	Båt
Fas:	-
Sektion:	-
Stick:	-
Nivå:	+0,03-+0,39
Koordinater:	x15 y0
Måttuppgifter:	4,75x1,5 m (N-S)
Dendroprov (DP):	
Foto nr:	S91-0353:6-10

Anläggningen låg i den västligaste delen av undersökningsområde 7. Den framkom i blåleran och överlagrades av lerinfiltrerad sand.

Flera pålar genomborrade båten och även sentida grundförstärkningsrör var nedslagna genom bordläggningen.

Kölen var T-formad och av furu, bevarad till en längd av cirka 2,7 m lång och 0,25 m bred. Av den klinkbyggda bordläggningen återstod sex bordgångar på styrbordsidan. Inga bord från babordssidan återstod. Längden på borden varierade från 1,6 m till 4,5 m, bredden var 0,16-0,27 m och tjockleken var ungefär 1,5-2 cm. Den tredje bordplankan var bladlaskad. Lasken var tätad med tjärindränkt textil. På den fjärde bordplankan (från kölen räknat) fanns en lagning samt en list fäst med tränaglar i övre delen av bordet. Borden hade sammanfogats med järnnitar på 0,15 meters avstånd av vilka endast korrosionsmärken i träet återstod. I nåten låg drev av tjärat djurhår.

Åtta spant låg kvar i läge. Inget av dem var intakt. Det sjätte spantet nådde upp till sjunde bordgången. Intimmer och skrov var tillverkat av ek.



Figur 200.

Båten A 8. Bild från öster.

Foto: John Hedlund (S91-0353: 9)

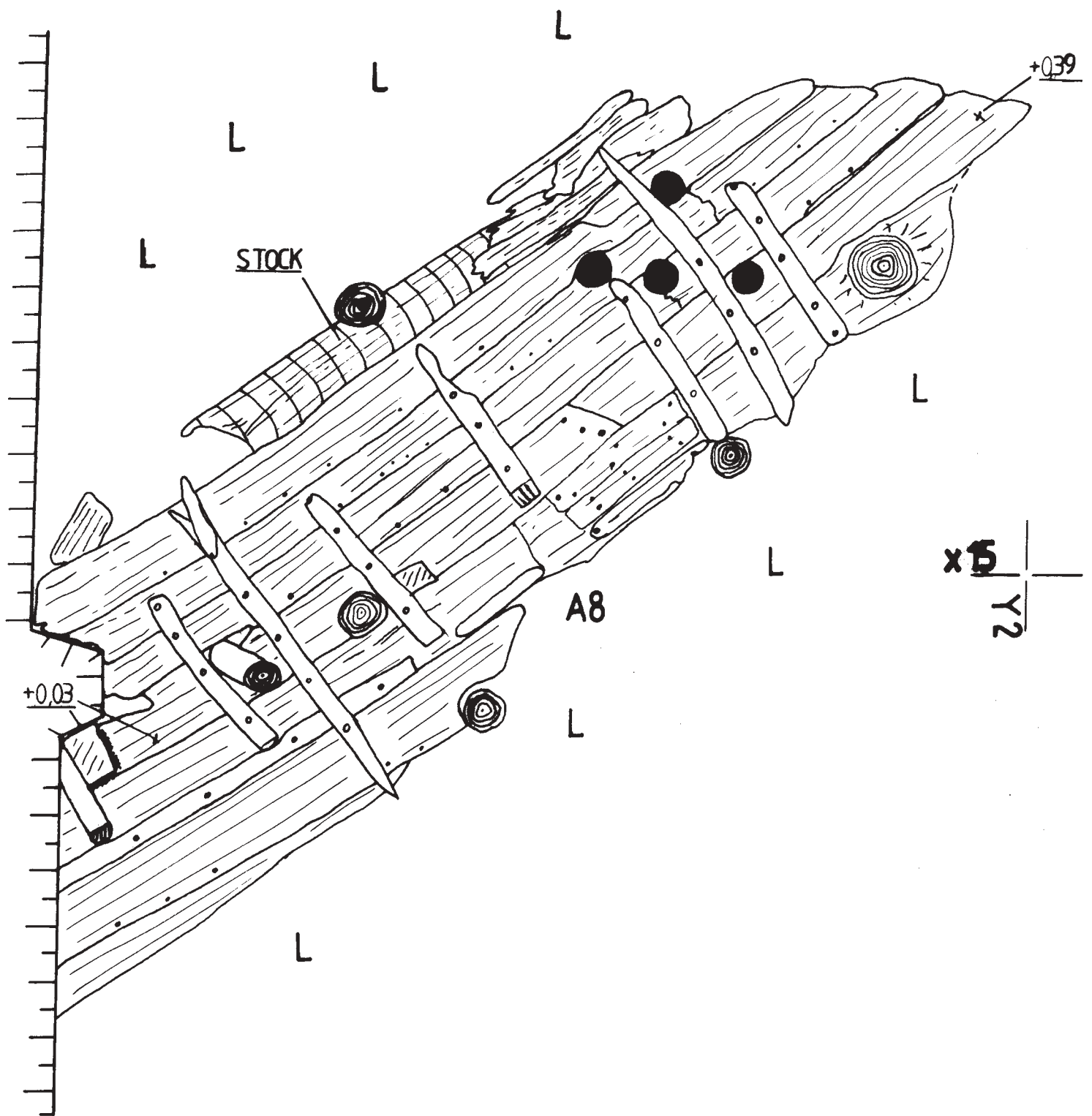

Figur 201. Båten A 8. Skala 1:20.

A9

Typ:	Hus
Fas:	4c-d (1580-1640)
Sektion:	2
Stick:	2
Nivå:	+1,68-+2,36
Koordinater:	x3,8 y30,2
Måttuppgifter:	3,8 x 5,8 m (N-S)
Dendroprov (DP):	100-101
Foto nr:	S91-0422: 3, S91-0485: 4-6, S91-0487: 7,10

Anläggningen var belägen på undersökningsområdena 3 och 4, öster om A 10 och norr om A 42. Huset utgjordes av syllstensrader, stengolv, stolphål samt ett fragmentariskt trägolv. Husets södra kortsida avgränsades av en syllstensrad som bestod av elva stycken 0,2-0,6 m stora stenar där hörnstenarna var något större än de övriga syllstenarna. Längs hela syllstensraden låg ett kalkbrukslager. Både den östra och den västra långsidans syllstensrader var delvis förstörda av sentida ingrepp. De bägge syllstensraderna bestod av 0,3-0,6 m stora stenar.

I den nordvästra delen av huset framkom ett stengolv bestående av flata 0,04-0,40 m stora stenar. Stengolvet som löpte längs den västra långsidan av huset var cirka 1 m brett och begränsades åt öster av två stolphål. Avståndet mellan stolphålen som låg i nord-sydlig riktning var cirka 2 m.

Öster om stolphålen påträffades ett fragmentariskt trä golv som utgjordes av fyra 0,3-0,4 m breda plankor vilka var orienterade i husets längdriktning. Längs den södra kortsidan framkom ett förmultnat, fragmentariskt trägolv liggande i nord-sydlig riktning.

Huset var anlagt på ett 0,02-0,06 m tjockt bark och träflislager. Anläggningens södra del var förstört av ett 1,8-2 m brett avloppsschakt. I anläggningen

framkom ett tunt grått stengodsliknande gods från Böhmen eller Polen (F9259) som förekommer under perioden 1550-1640. Under huset framkom en skärva stengods av Waldenburgtyp (F10044) som tillverkades mellan ca 1570-1630.

A10

Typ:	Hus
Fas:	4c (1580-1640)
Sektion:	2
Stick:	2-3
Nivå:	+1,78-+2,20 m
Koordinater:	x6 y25
Måttuppgifter:	2,5 x 5,5 m (N-S)
Dendroprov (DP):	102
Foto nr:	S91-0386: 7-8,12, S91-0387: 11, S91-0485: 2-3, S91-0486: 1-2, S91-0421: 5-7

Anläggningen var belägen i den nordvästra delen av undersökningsområde 3, norr A 14 väster om A 9 och A 42.

Anläggningen bestod av syllstensrader, syllstockar, golvsyllar och golvplankor. Syllstensrader framkom längs husets västra långsida samt längs den södra kortsidan. Syllstensraderna bestod av 0,1-0,9 m stora stenar, företrädesvis flata. Ovanpå den västra syllstensraden låg en fragmentarisk syllstensstock som hade en urhuggen skåra anpassad för golvplanken. Den syllstensstock som markerade husets östra långsida låg direkt på ett lager påfört grus.

I huset framkom sju golvplankor som låg i en nord-sydlig riktning. Golvplankorna var cirka 5,4 m långa, 0,4 m breda och 0,05 m tjocka, de var sammanfogade med horisontellt ställda trädymlingar vilka var 0,2 m långa och 0,03 m i diameter. Dymplingarna satt med cirka 1,5 m mellanrum. Golvet vilade på syllstockarna samt på tre fragmentariska golvsyllar som

låg med närmare en meters mellanrum i nord-sydlig riktning. Längs den västra långsidan, ovanpå golvet, låg en fragmentarisk väggstock. I husets sydvästra hörn framkom en mycket fragmentarisk knut. Huset var anlagt på ett lager av sand och grus. Det sydöstra hörnet av huset var förstört av ett sentida avloppschakt.

A11

Typ:	Hus
Fas:	4c-d (1580-1640)
Sektion:	-
Stick:	1-2
Nivå:	+1,26-+1,45
Koordinater:	x12,6 y14
Måttuppgifter:	2,9 x 3,1 m (N-S)
Foto nr:	S91-0353: 1, 2, 5

Anläggningen var belägen i undersökningsområde 7, norr om A 30.

Anläggningen utgjordes av två syllstockar samt golvplankor. Syllstensraden som bestod av 0,08-0,22 m stora stenar löpte i en nord-sydlig riktning. Ovanpå syllstensraden låg en 1,5 m lång syllstock, som i den södra änden var hopfogad i en knut med en 1,5 m lång syllstock som löpte i en sydöstlig riktning.

Innanför syllstockarna låg ett tiotal 0,2 m breda golvplankor vilka låg i en väst-östlig riktning. Utanför den västra syllstocken låg fem 0,16-0,30 m breda plankor som var orienterade nord-sydlig riktning.

Huset var anlagt direkt på ett fyllningslager av grus, småsten och tegel som kan härröra från rivningen av Klara kloster. Direkt utanför husknuten fanns fyra nedslagna stolpar som utgör en grundpålning vilket tyder på att området varit sankt.

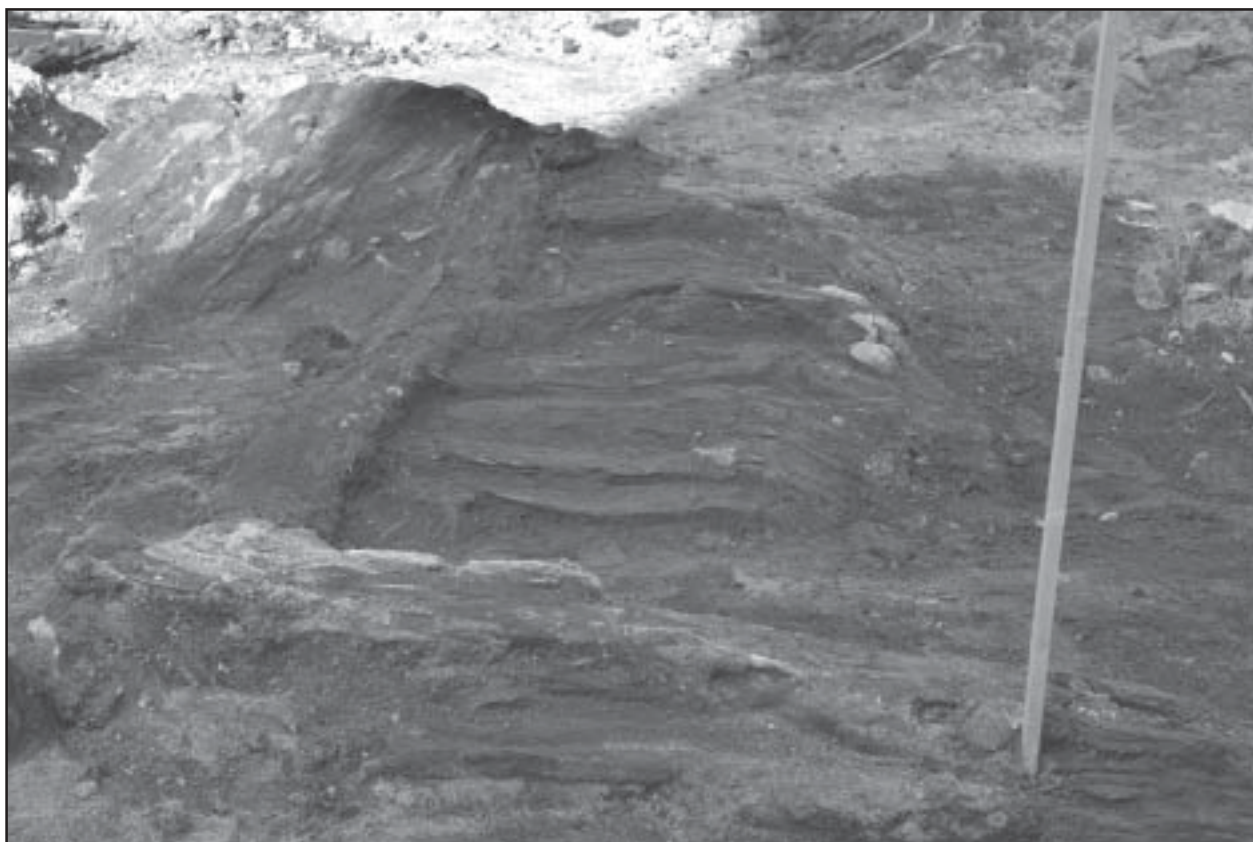

Figur 202. Det västra hörnet av huset A 11. Bild från söder.

Foto: Lena Wilander (S91-0353:1)

A12

Typ:	Hus
Fas:	4a -d (1580-1640)
Sektion:	9,12
Stick:	1
Nivå:	+1,47-+2,23
Koordinater:	x2 y48
Måttuppgifter:	5,5 x 8m
Foto nr:	S91-0422:4-6,9, S91-0421:8-9, S91-0486:4-5,11, S91-0487:2,9

Huset var beläget i undersökningsområde 5. I konstruktionen ingick syllstockar, syllstenar och golvplank. Tegelspis A39 ingick även i anläggningen.

Huset begränsades delvis av knuttimrade syllstockar, till största delen i förmultnat och fragmentariskt skick. De norra och östra knutarna återfanns. Likaså den nordöstra väggens första timmervarv, om än störd av det genom hela området nedgrävda avloppsschaktet. Den norra knuten vilade på en kraftig syllsten. Vägglinjen i nordväst var uppbruten på flera ställen och delvis skadad av en nedgrävning. Möjligtvis representerar anläggningen en parstuga där endast ena stugan ligger inom undersökningsområdet. En förlängning av den nordvästra vägglinjen anas dock. En västlig begränsning av huset var inte möjlig att bestämma på grund av träets dåliga bevaringsgrad, samt störningar i form av nedgrävning och spontning.

Golvet var lagt i nordsydlig riktning, utom ett parti bestående av fyra plank i husets nordvästra del. De var i allmänhet 0,2 m breda. Plankorna var till stora delar så förmultnade att enbart konturerna av plankorna kunde skönjas. Under golvnivån låg ett isolerande skikt med näver och därunder ett upp till 0,2 m tjockt rivningslager bestående av tegel, bruk, slagg och grus.

I anläggningens västra del, i nära anslutning till spisen A39, påträffades en syllstensrad av relativt små stenar (0,15-0,3 m i diameter) och stortegel i nord-sydlig riktning. Ovanpå syllstenarna vilade en till större delen förmultnad stock.

Inte mindre än nio mynt, flertalet av silver, påträffades vid undersökningen av huset. Myntens datering spänner över ett sekel, från en 1 öring slagen för Gustav Vasa 1524-1527 (F8154) till ett par klippingar (F11382, F11822) tillverkade 1624-1627 under Gustav II Adolfs regim. Mynten har en klar koncentration till perioden 1590 – 1620-tal, en datering som korresponderar väl med de två keramikskärvorna av Wesertyp (F11366, F13689) från ca 1580-1630 som hittades. Ett kritpipshuvud av en så kallad Jonapipa (F10203) av holländskt ursprung med en datering runt 1630-1640 framkom även i huset.

A13

Typ:	Bryggkista
Fas:	-
Sektion:	-
Stick:	-
Nivå:	-
Koordinater:	x 18 y2
Måttuppgifter:	1,5x1,5 m (NV-SÖ)

Anläggningen framkom vid bottenschaktning i den nordöstra delen av undersökningsområde 7. Bryggkistan var kvadratisk med 1,5 m sida och utgjordes av knuttimrade stockar i två varv. Stockarnas diameter var cirka 0,6 m. Anläggningen var nedgrävd i ett lager påförd lera, området runt om bryggkistan bestod av orörd bottensand.

A14

Typ:	Hus (Skomakeri)
Fas:	4c (1580-1640)
Sektion:	-
Stick:	1-2
Nivå:	+1,20-+2,09
Koordinater:	x3 y22
Måttuppgifter:	3x5 m (N-S)
Dendroprov (DP):	104,108,144,146-153
Dateringar:	DP 104: 1607
Foto nr:	S91-0486: 1, S91-0489:10-11

Anläggningen var belägen i den västra delen av undersökningsområde 3, söder om A 10 väster om A 42.

Anläggningen bestod av en syllstensrad, syllstockar, väggplankor, golvplankor samt stolpar. Husets långsidor och norra kortsida begränsades av syllstockar. Under den västra syllstocken framkom en syllstensrad som utgjordes av 0,14-0,66 m stora stenar. I husets nordvästra hörn var den västra syllstocken sammanfogad i en knut med den norra kortsidans syllstock. Knuten vilade direkt på en hörnsten. I det sydvästra hörnet har syllstenen fungerat som stöd för en hörnstolpe. I byggnaden påträffades en stock med hugget urtag för en dubbelkattsknut, en typ av knut som inte används efter 1650 (Rolf Ringström, muntlig uppgift). Längs med husets långsidor innanför syllstockarna låg golvsvyllar på vilka tre golvreglar vilade. Avståndet mellan golvreglarna var ca 1,6 m. Ovanpå golvreglarna låg golvplankor vilka täckte större delen av den bevarade anläggningen. Golvplankorna var 0,2- 0,4 m breda och orienterade i väst-östlig riktning. Ovan golvnivån framkom utfallen plank som kan ha ingått i ett fackverk då det intill planken framkom en stock med hugget urtag.

I den södra delen av huset framkom en närmast kvadratisk yta med gödselblandad halm vari fanns rikligt med djurhår och som sannolikt utgjort platsen för en kätte eller bås.

Stora delar av huset var anlagt på ett 0,05-0,10 m tjockt lager av lera. Husets norra delar var i stor utsträckning förstörda av ett sentida avloppsschakt. Ett dendroprov från anläggningen har daterats till år 1607. Trots ett rikt fyndmaterial påträffades inga mynt i anläggningen. Dock framkom ett par keramikskärvor som kan vara vägledande vid en datering. Det rör sig dels om en skärva från ett Weserkärl (F6880) med en datering mellan ca 1580-1630 samt ett fragment från en ”*Schnelle*” av Siegburgtyp (F8372) daterad till ca 1560-1600. I och i omedelbar anslutning till boden framkom stora mängder läderspill och delar efter skotillverkning.

A15

Typ:	Kullerstensgata
Fas:	5 (1640-)
Sektion:	1
Stick:	1
Nivå:	+3,24-+3,30
Koordinater:	x8,0 y64,0
Måttuppgifter:	4,5 x 0,5 m
Foto nr:	S91-0302:1

Anläggningen låg i östra delen av undersökningsområde 6 och 7. Den var 4,5 meter lång och 0,5 meter bred, något bredare i söder.

Stenläggningen bestod av jämnstora ca 0,1 meter i diameter stora rullstenar. Den var skadad av spottning i öster och husgrundsgrävning i väster.

A16

Typ:	Stensatt passage
Fas:	2 (1480-1560)
Stick:	2
Nivå:	+2,15-+2,18
Koordinater:	x 5,1 y 3,5
Måttuppgifter:	2,4 x 3,5m (NV-SO)
Foto nr:	S91-0489:6-7

Anläggningen var belägen på undersökningsområde 5. Den avtecknade sig som ett cirka 2 m brett sten och grusstråk i en övrigt svartbrun humus.

Stråket hade en V-Ö sträckning och var knappt fyra meter långt. Den stensatta passagen hade ett

varierat stenmaterial som beläggning, vanligen rullstenar med diametern 0,1 m, men också tegel samt en och annan större sten. Stenläggningen låg i ett humusblandat rullstensgrus på ca 0,1m tjocklek, men rester av ren sättsand låg ställvis kvar under anläggningen. Passagen var skadad i den södra delen av en 1,5-2 m bred nedgrävning, men hade troligen en sydöstlig förlängning på den södra sidan av nedgrävningen. Här påträffades ett liknande sten och grusstråk på cirka 2 m bredd och med 0,1 m tjocklek.

En riktig stenläggning saknades, endast ett mindre stenmaterial låg i grusbädden (cirka 0,05 m diam.). Toppmåtten på grusbädden låg mellan +2,20-2,27m.



Figur 204.

Passagen A 16, sedd från nordväst.

Foto: John Hedlund (S91-0489:6)

A17

Typ:	Hus
Fas:	2 (1480-1560)
Sektion:	10
Stick:	2
Nivå:	+2,30-+2,50
Koordinater:	x4 y60
Måttuppgifter:	4,5 x 3m
Dendroprov (DP):	2
Dateringar:	1481-1482
Foto nr:	S91-0495:2,5,8-11, S91-0521:7-9

Anläggningen var belägen i undersökningsområde 6. Huset bestod av ett fragmentariskt tegelgolv samt ett par parallellt liggande plank och stockar. Det var orienterat i NNO-SSV riktning.

Husets begränsningar var osäker utom i sydöst, där ett tegelgolv var bevarat. Strax utanför golvet i

NNO-SSV riktning låg en eldpåverkad stock som utgjorde den östliga begränsningen. Den västra delen av huset var till stora delar skadad. Ett dendroprov på den västra syllstocken gav en datering till 1481-1482. Det fragmentariska tegelgolvet fanns bevarat på två ställen, dels i sydöstra delen av huset och dels i den norra. Golvet i sydöst täcktes av ett 0,01-0,04 m tjockt kol och sotlager. I den norra delen avtunnade kol- och sotlagret. Materialet i golvet bestod av stortegel, oftast kluvet men även enstaka natursten påträffades. Teglet var sekundäransvänt. Murbruk och sotfärgning fanns på teglets undersida som var vänd ner i sättsanden. Bland golvteglerna fanns även formtegel, vilket gör att det troligt att tegelgolvet ursprungligen härrör från Klara kloster. Sättsanden var grov och innehöll en viss lerinblandning.

Fynden i anläggningen var fåtaliga och bestod av enstaka spik och yngre rödgods.



Figur 205.

Huset A 17 med tegelgolv och spisröset A 33 längst upp i bild. Bild från söder.

Foto: John Hedlund (S91-0521:8)

A18

Typ:	Kullerstengata
Fas:	3 (1560-1580)
Sektion:	12
Stick:	2
Nivå:	+1,68-+1,94
Koordinater:	x3 y44
Måttuppgifter:	1-2 x 12m
Foto nr:	S91-0524:2-3, S91-0525:1, S91-0526:7-10

Anläggningen låg i undersökningsområde 4 och 5 och sträckte sig i nordöst-sydvästlig riktning utmed den nordvästra långsidan av A46.

Gatans beläggning bestod av ett varierat sten-

material, till övervägande del mindre sten som var 0,05-0,1m i diameter. På vissa håll hade tegelsten använts, i synnerhet i gatans södra del mot A46. Stenläggningen var störd i många stycken. En del av gatusträckningens mellersta parti saknade stenläggning.

På flera ställen var gatubeläggningen påverkad av eld. I gatans sydvästra del var flertalet stenar skörbrända och färgade av sot. Den överlagrande fyllningen innehöll stora mängder kol och sot. I de områden där stenläggningen var störd avtecknade sig gatans sträckning och begränsning i den underliggande sättsanden. Särskilt tydligt var detta mot norr och nordväst där sättsanden överlagrade en kompakt svartbrun humus blandad med träflis och bark.

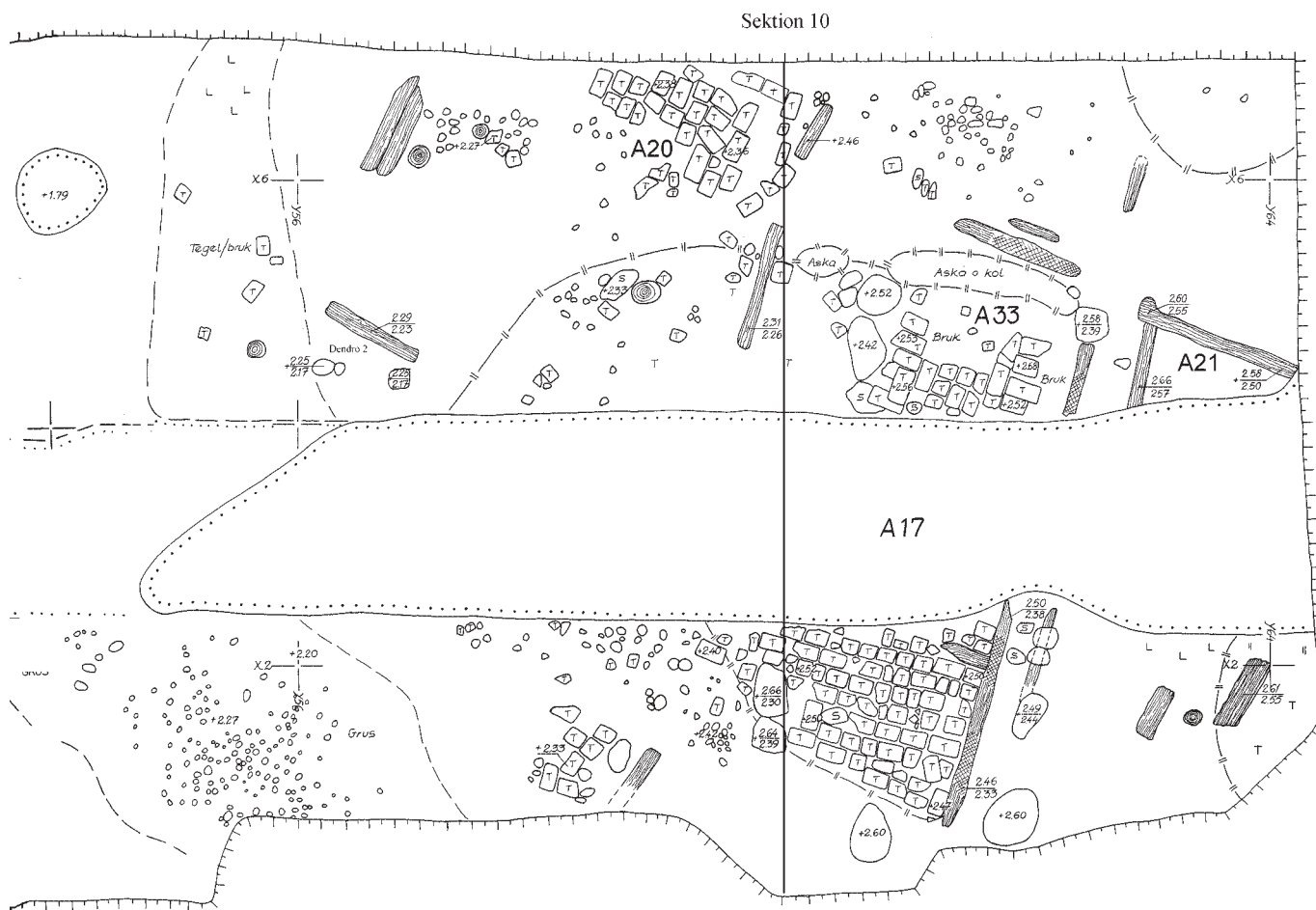

Figur 206. Huset A17 med spisröset A33. Skala 1:60.

A19

Typ:	Gata?
Fas:	4a-b (1580-1640)
Sektion:	-
Stick:	2a
Nivå:	+1,39-+1,76
Koordinater:	x2 y34
Måttuppgifter:	8 x 1,5m
Foto nr:	S91-0525:7-10

Anläggningen låg i södra delen av undersökningsområde 4 mellan A28 och A47. Den löpte i en väst-östlig riktning, och bestod av ett varierat stenmaterial lagd i en fin grågul sand.

Gatans ursprungliga utbredning var omöjlig att bestämma då begränsningar saknades i stort sett alla vädersträck. I sydvästra delen kunde möjligen en 5-6 kantstenar urskiljas, men stenläggningen var till stora delar uppbruten och svår att avgränsa.

A20

Typ:	Hus
Fas:	2 (1480-1560)
Sektion:	2 + 10
Stick:	2
Nivå:	+2,36-+2,54
Koordinater:	x6,7 y54,8
Måttuppgifter:	3 x 1 m

Anläggningen var belägen i den norra delen av område 6 strax nordväst om huset A17.

De bevarade resterna var ytterst fragmentariska och utgjordes till stor del av en del av ett tegelgolv i nordsydlig riktning. Golvet mätte cirka 1 x 1,7 meter och var av samma karaktär som golvet i A17. Det var anlagt på ett lerblandat sandlager och var i norr stört i linje med sektion 2. Utmed golvets östra be-

gränsning fanns ofullständiga rester av en förmodad golvsvyll. Även i väster fanns trärester som kan indikera den västra långsidan av byggnaden.

Lämningarna visar att huset var orienterat i närmast nordsydlig riktning liksom övriga byggnader. Förmodligen har det varit placerat ett stycke norr ut i förhållande till A17. Husets bredd har uppgått till ungefär tre meter med gaveln mot sjösidan, någon längd kunde inte erhållas.

A21

Typ:	Hus
Fas:	2 (1480-1560)
Sektion:	-
Stick:	2
Nivå:	+2,43-+2,66
Koordinater:	x1,5 y62
Måttuppgifter:	ca 4,5 x 2 m

Anläggningen var belägen i område 6, direkt öster om A17. Endast fragmentariska lämningar var bevarade av huset. Dessa bestod i stort av ett par svyllstockar, sammanfogade i en knut i husets nordvästra hörn samt enstaka svyllstockar.

Huset låg utmed den östra sidan av A17 med endast ett dropprums avstånd (ca 40 cm). De centrala partierna av anläggningen var stört av ett avloppschakt. Av de begränsade lämningarna kan man anta att byggnaden legat parallellt med A17 i samma riktning som denna (närmast nordsydlig) och med gaveln mot sjösidan. Endast den nordvästra knuten med svyllstockar fanns bevarad samt rester av den västra svyllstocken med tillhörande stensvyll direkt söder om störningen.

A 22

Typ:	Slipers
Fas:	4a-d (1580-1640)
Sektion:	2
Stick:	2
Nivå:	+0,52-+0,80
Koordinater:	x5,7 y4,1
Måttuppgifter:	4,8 x 4,1 m (N-S)
Dendroprov (DP):	24,26,28-29
Foto nr:	S91-0489: 2,3,5

Anläggningen var belägen i den norra delen av undersökningsområde 1, söder om A 30. Konstruktionen bestod av fyra 2,8-4,1 m långa parallellt lagda runda stockar i nord-sydlig riktning. Avståndet mellan stockarna var 1-2,1 m. Två av stockarna var sekundärt använda då dessa hade huggna urtag som inte hade något samband med konstruktionen.

Anläggningen var låg på ett 0,2 m tjockt bark och gödsellager. Tolkningen till slipers är gjord utifrån konstruktionens rumsliga läge samt stockarnas inbördes förhållande.



Figur 207. Centrala delen av kajfundamentet A 23. Bild från syd-sydväst.

Foto: John Hedlund (S91-0534:10)

A23

Typ:	Kajfundament
Fas:	3 (1560-1580)
Sektion:	3,4
Stick:	2,3
Nivå:	+0,55-+1,65
Koordinater:	x3 y17,8
Måttuppgifter:	6,5 x 6 m (N-S)
Dendroprov (DP):	130,133-137
Dateringar:	DP 134: 1565-66, DP 135: e 1557, DP 136: e 1542
Foto nr:	S91-0534: 10, S91-0570: 11-12

Anläggningen var belägen i den östra delen av undersökningsområde 2, väster om strandboden A 43. Anläggningen bestod av liggande stockar, nedslagna pålar samt en rad av klenare pålar. Den centrala delen var uppförd kring två på varandra liggande stockar vilka hade en längd av 5,5 m och en diameter av 0,3 m. Den övre stocken hade en 0,04 m bred och 0,04 m djup skåra som i en svag spiral löpte i stockens längdriktning. I skåran fanns ett flertal vertikalt stående spikar.

Stockarna som låg i nordöst-sydvästlig riktning var fixerade med tre stolpar vilka hade en diameter av 0,2 m. Infäst mellan stockarna, i deras södra ände, fanns en 6 m lång stock som löpte vinkelrätt ut från dessa i nordvästlig riktning. Vinkelrätt under stockens norra ände löpte en 4 m lång stock i nordöst-sydvästlig riktning.

Längs den östra sidan av de två stockarna i anläggningens centrala del påträffades en omkullfallen pålad. Påladraden var tätast åt norr och bestod av ett tjugotal 0,40-0,54 m långa pålar som var 0,06-0,10 m i diameter och spetshuggna i ändarna. Öster om sektion 5 framkom ett flertal stockar och pålar i en sådan orientering och på en sådan nivå att ett direkt samband med anläggningen är trolig.

Anläggningen framkom i ett kompakt 0,6-1,4 m tjockt humus, gödsel och barklager. Tre analyserade dendroprov ger en datering till 1542-1566. Med tyngdpunkt till den senare delen av tidsperioden.

A24

Typ:	Terrassering
Fas:	4a-b (1580-1640)
Sektion:	2,6,7
Stick:	2b,3
Nivå:	+0,89-+1,91
Koordinater:	x4 y29
Måttuppgifter:	8 x 9 m (N-Ö)
Dendroprov (DP):	111,154,158,159
Dateringar:	DP 158: e 1611, DP 159: 1626-27
Foto nr:	S91-0566:2-7, S91-1-7,9-10

Anläggningen låg i undersökningsområde 3. Terrassens konstruktion utgjordes av rundtimmer, delvis kraftigt, liggande i väst-östlig och nord-sydlig riktning. Den avgränsades i sydväst av två eller tre på varann liggande stockar, med en diameter på ungefär 0,3 meter. De övre stockarna var till stora delar förmultnade. Den sydöstra delen av terrasseringen var även den avgränsad av liggande rundtimmer, men av något klenare typ. I anslutning till de avgränsande stockarna låg på båda sidor stora stenar placerade, 0,3-0,5 meter i diameter. I den sydöstra delen av anläggningen var stenpackningen tätare och i stenmaterialet ingick även en stor mängd mindre sten.

Innanför terrasseringens begränsningar bestod fyllningen till övervägande del utav rullstensgrus och sten, med ställvisa inslag av humus och lera. Utanför dess begränsningar utgjordes fyllningen av humus med stora mängder trä- och barkflis. Två dendroprov är analyserade från anläggningen, det ena gav en datering till efter 1611, det andra daterades till 1626-1627.

A25

Typ:	Kajfundament
Fas:	1-2 (1440-1560)
Sektion:	-
Stick:	3
Nivå:	+1,42-+1,76
Koordinater:	x4 y36
Måttuppgifter:	6,5 x 3,5m
Dendroprov (DP):	115
Dateringar:	DP 115: 1443-44
Foto nr:	S91-0567:2-5,7-10

Anläggningen låg i norra delen av undersökningsområde 4. Den bestod av fyra parallellt liggande furustockar i NV-SO riktning, samt under dem fyra vinkelrätt liggande stockar som även de låg parallellt. Stockarna var mellan 0,2-0,4m i diameter. De understa var 1,5-2m långa, och de överliggande mätte upp till 6,5 m.

Anläggningen låg direkt på svallat grus och tegelkross. Ett dendroprov på anläggningen gav en datering till 1443-1444.



Figur 209. Den östra begränsningen på terrasseringen A 24 (se fas 5) samt de stockar som utgjorde A 25 (bildens mitt). Bild från sydväst.

Foto: Helena Lind (S91-0567:9)

A26

Typ:	Kullerstengata
Fas:	5 (1640-)
Sektion:	-
Stick:	-
Nivå:	+2,03-+2,88
Koordinater:	x7 y4 - x6 y19
Måttuppgifter:	ca: 3x16 m (NÖ-SV)
Foto nr:	S91-0281: 1-2,6-8,11, S91-0282: 1,4,9-11, S91-0283: 4-9, S91-0284: 4-12, S91-0285: 4-10, S91-0286: 6,8, S91-0304: 5

Gatan täckte de norra delarna av undersökningsområde 1 och 2. Den bevarade delen av gatan var cirka 16 m lång och 3 m bred.

Gatan var satt med rundade 0,05-0,4 m stora stenar, de flesta 0,08-0,12 m stora, och löpte i en nordöst-sydvästlig riktning. Längs den norra delen av gatan framkom en vällagd rännsten bestående av rundade 0,18-0,32 m stora stenar. Rännstenen som endast var intakt väster ut, utgjorde gatans begränsning åt norr. Den östra delen av gatan var förstörd av ett sentida avloppsschakt, varför gatans ursprungliga bredd inte kunde fastställas.

Hela vägbanan lutade kraftigt ner mot rännstenen. Från gatans mitt (?) ner till rännstenen var nivåskillnaden ca 0,5 m. Den kraftiga lutningen beror troligen på att huskroppen som legat utmed gatan har satt sig. Gatan var anlagd på ett 1,35-1,77 m tjockt påfört lager av sand, grus och småsten.

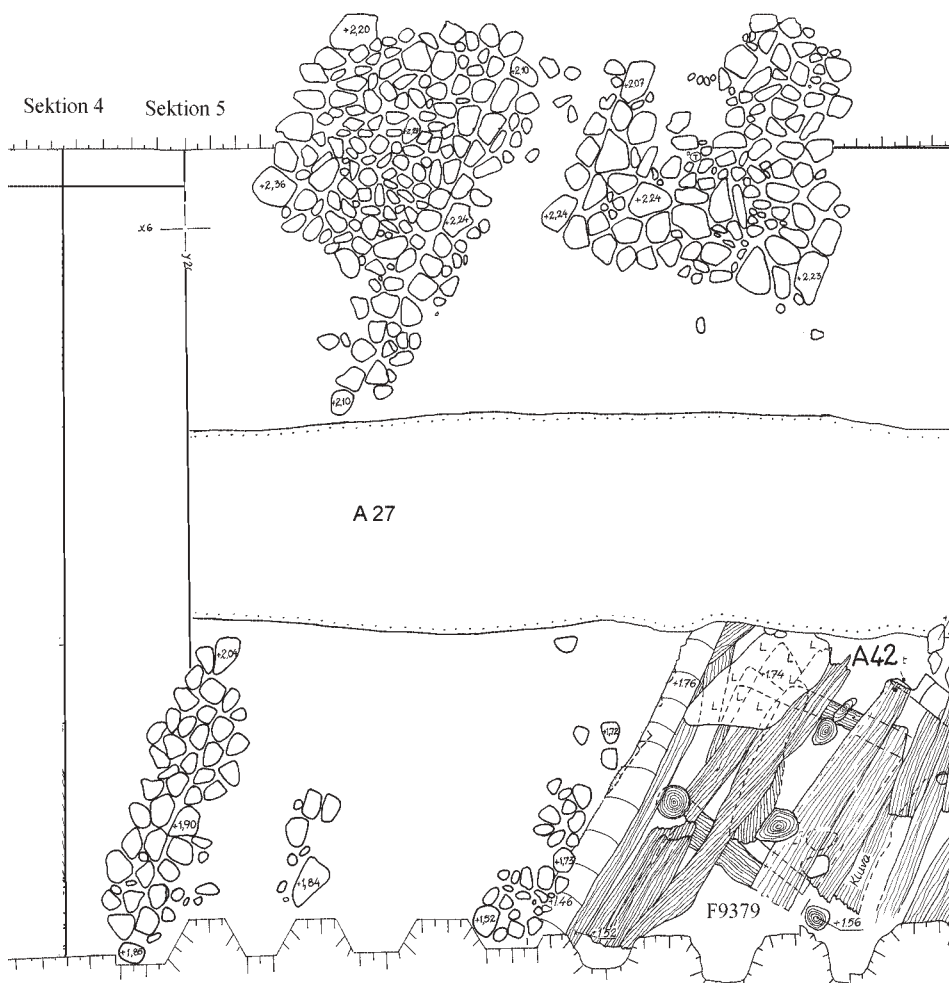

Figur 210. Den stenlagda gatan A27 med skilda körfält. Skala 1:60.

A27

Typ: Stensatt gata

Fas: 4d (1580-1640)

Sektion: 2

Stick: -

Nivå: +1,65-+2,36

Koordinater: x0 y21 - x7,6 y23

Måttuppgifter: ca 4,1x8 m (N-S)

Foto nr: S91-0281: 11, S91-0282: 5-6,9-11, S91-0283: 4-8,10,12, S91-0285: 3, S91-0286: 4-5,10, S91-0304: 7

Gatan som löpte i en nord-sydlig riktning var belägen i den östra delen av undersökningsområde 2.

Gatan var satt med oregelbundna 0,05-0,38 m stora stenar, vilka var kilformade med en flat ovansida.

Gatan hade två separata körbanor, den östligaste av dem var 2,2 m bred, den andra var 1,8 m bred. Körbanornas yttersidor var satta med kraftigare (0,24-0,44 m) stenar. Körbanorna sluttade svagt ner mot varandra och avgränsades av rännstenar bestående av 0,2-0,38 m stora stenar. Mellan körbanorna fanns en ca 0,5 m bred öppen yta.

Den undersökta delen av gatan var 8 m lång och 4,5m bred. Endast i det norra partiet av undersökningsområdet var gatan bevarad i hela sin ursprungliga bredd. I den södra delen fann endast den västra körbanans rännsten bevarad samt fragmentariska rester av gatan. Mittenpartiet var förstört av ett 2 m brett avloppsschakt vilket skurit rakt igenom anläggningen. Gatan var anlagd på ett lager av sand och rullstensgrus.



Figur 211. Gatan A 28 avtecknar sig som det ljusare partiet till höger på bilden. Den underliggande kullerstensgatan A 18 håller på att friläggas. Bild från söder.

Foto: John Hedlund (S91-0524:2)

A28

Typ:	Gata
Fas:	4a-d (1580-1640)
Sektion:	10
Stick:	1
Nivå:	+2,02-+1,80
Koordinater:	x5 y46
Måttuppgifter:	1,5 x 12 m (N-S)
Foto nr:	S91-0488:1-2, S91-0521:10, S91-0522:11

Anläggningen låg i undersökningsområde 4 och 5 utmed A 12 nordvästra långsida i en nord-sydlig riktning.

Gatan var cirka 1,5 m bred och 12 m lång och bestod av ett 0,15 m tjockt lager med ljus sättsand. Av stenläggningen fanns ingenting kvar. Ett fåtal stenar (0,1 m stora) låg i sättsanden och kan ha tillhört den ursprungliga gatubeläggningen.

A29

Typ:	Hus
Fas:	1 (1440-1480)
Sektion:	10
Stick:	3
Nivå:	+2,01-+2,25
Koordinater:	x4 y60
Måttuppgifter:	4,5 x 5 m
Dendroprov (DP):	1
Foto nr:	S91-0532:4-7

Anläggningen var belägen i östra delen av undersökningsområde 6, och bestod av parallellt liggande stockar och plank.

Tre stockar låg orienterade i NNV-SSO riktning, och utgjorde troligen golvbjälkar. Rester av golvplankor orienterade i ONO-VSV riktning återfanns i

den norra delen av huset. En tvärgående stock vilade på golvbjälkarna, och löpte tvärs över hela anläggningen. Stocken var starkt påverkad av eld och den västra delen var helt förkolnad.

Hela huset låg i ett 0,02-0,09m tjockt lager med sot och kolblandat grus. En 5 x 1,5m stor nedgrävning för senare tids avloppskulvert störde anläggningen i dess centrala parti.

A30

Typ:	Stolphus?
Fas:	4a-d (1580-1640)
Sektion:	2,3
Stick:	2
Nivå:	+0,96-+1,00
Koordinater:	x7 y9
Måttuppgifter:	3,6 x 1,7 m (N-S)

Anläggningen var belägen i den nordöstra delen av undersökningsområde 1, norr om A 22.

Den utgjordes av två fyrkantshuggna stockar samt en fyrkantshuggen stolpe. På stolpen som var 0,30 m bred vilade den södra änden av en 0,24 x 0,30 m bred stock som låg i en väst-östlig riktning. I en rät vinkel från stockens södra ände löpte en 0,15 m bred stock i en nord-sydlig riktning.

Anläggningen var anlagd på ett 0,06-0,12 m tjockt lager svartbrun humus med kraftig inblandning av bark och gödsel. Endast mycket begränsade delar av konstruktionen var bevarade vilket försvårar tolkningen.

A31

Typ:	Brygga?
Fas:	2 (1480-1560)
Sektion:	-
Stick:	2
Nivå:	+1,10-+1,17
Koordinater:	x3,6 y13,8
Måttuppgifter:	8 x 6 m (N-S,V-Ö)
Dendroprov (DP):	123-129
Dateringar:	DP 124: 1542-1543, DP 126: 1523-1524
Foto nr:	S91-0489: 1,5

Anläggningen var belägen i undersökningsområde 2. Pålningen bestod av ett tjugotal runda stolpar med en diameter av 0,24 m.

Stolparna löpte i rader i nord-sydlig riktning. Avståndet mellan stolparna var 1,2-1,7 m. Anläggningen framkom i ett kompakt bark och gödsellager.

Två dendroprov är analyserade från anläggningen, det ena gav en datering till 1523-1524, det andra till 1542-1543. Förmodligen utgör stolparna fundamentet till en kraftig brygga.

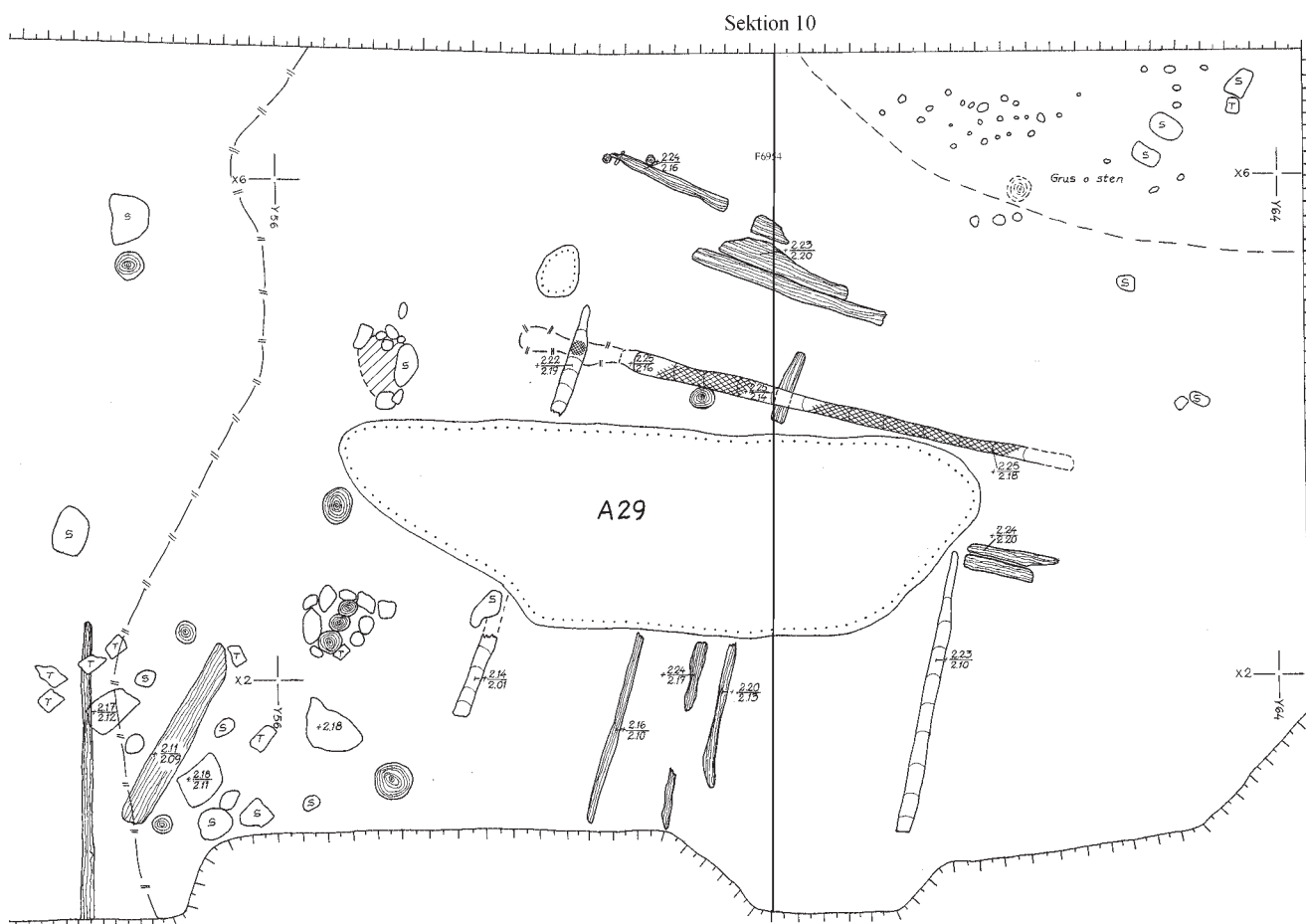

Figur 212. De delvis förkolnade resterna av A29. Skala 1:60.

A32

Typ:	Pålråd
Fas:	4 (1580-1640)
Sektion:	-
Stick:	2
Nivå:	+0,50-+0,92
Koordinater:	x2,5 y7,5 S. x6 y9 N
Måttuppgifter:	3,92 m (N-S)
Dendroprov (DP):	119-121
Foto nr:	S91-0489:3

Pålråden var belägen i undersökningsområde 1 nord-östra del, söder om A 30.

Pålråden bestod av 22 runda pålar och störar. Störarnas diameter var 0,05-0,08 m, pålarna hade en diameter av 0,12-0,22 m. Pålråden sträckte sig i en nord-sydsydlig riktning upp mot A 30 och framkom i ett 0,2 m tjockt bark och flislager. Pålrådens funktion liksom fastillhörighet är osäker, dock har den placerats i fas 4 då pålråden slutade mitt för A30.

A33

Typ:	Spis
Fas:	2 (1480-1560)
Sektion:	-
Stick:	2
Nivå:	+2,30-+2,68
Koordinater:	x 4,5 y 62
Måttuppgifter:	2 x 1m
Foto nr:	S91-0495:10-11, S91-0521:8-9, S91-0523:8

Anläggningen låg på undersökningsområde 6, i den NÖ delen av hus A17.

Spisen som låg orienterad i NNV-SSO riktning, var murad i tegel och vilade på ett fundament av

kallmurad natursten. Tre skift med tegel fanns bevarade, lagda i en kvadratisk form med en öppning mot NNV.

Anläggningen framkom under ett decimetertjockt lager av bruk och vittrat tegel. Strax norr och nordväst om anläggningen låg ett ca 2 m långt, 0,3 m brett och ca 0,1 m tjockt kompakt lager med aska och kol. I väster utbreddes sig en mellan 0,05-0,1 m mäktig grusig kol och sothorisont. Tegelspisen och stenfundamentet var skadade i söder av en nedgrävning för avloppskulvert.

A34

Typ:	Pålrader
Fas:	-
Sektion:	-
Stick:	-
Nivå:	+0,60 m
Koordinater:	x5 y3
Måttuppgifter:	5 x 5,5 m (N-S, V-Ö)

Pålraderna framkom i den västra delen av undersökningsområde 0.

Anläggningen bestod av ett tjugofemtal stolpar med en diameter av 0,22 m och var orienterad i nord-sydlig, öst-västlig riktning. Anläggningen framkom i steril lera vid bottenschaktning.

A35

Typ:	Pålråd
Fas:	-
Sektion:	-
Stick:	-
Nivå:	-
Koordinater:	x4,3 y3
Måttuppgifter:	3 m (V-Ö)

Pålråden var belägen i undersökningsområde 0, öster om A 34.

Anläggningen bestod av åtta pålar med en diameter av 0,2 m vilka sträckte sig i en väst-östlig riktning. Pålråden framkom i ett sandlager med svallat tegel vid bottenschaktning.

A36

Typ:	Pålrader
Fas:	-
Sektion:	-
Stick:	-
Nivå:	+0,02 m
Koordinater:	x10 y12 - x13, y13 - x10 y26
Måttuppgifter:	ca 15x3 m (N-S,V-Ö)
Dendroprov (DP):	3

Pålraderna sträckte sig från undersökningsområde 7 till undersökningsområde 3.

Anläggningen utgjordes av dubbla pålrader som löpte parallellt i nord-sydlig riktning med cirka 0,2 m mellanrum från varandra. I det nordvästra hörnet vek pålråden av i en enkel östlig linje i cirka 15m. Pålraderna utgjordes av närmare 175 stolpar och störar vilka hade en diameter av 0,05-0,10 m. Pålraderna framkom i orörd bottensand vid bottenschaktning. En sträcka av 4 m av anläggningens mittparti var förstört av sentida bebyggelse.

A37

Typ:	Pålrader
Fas:	-
Sektion:	-
Stick:	-
Nivå:	+0,45-+0,51m
Koordinater:	x14 y1 - x8 y27
Måttuppgifter:	2 x 28 m (S-N,V-Ö)
Dendroprov (DP):	32-39

Pålraderna sträckte sig från undersökningsområde 7 centrala del till den sydöstra delen av området.

Anläggningen utgjordes av dubbla pålrader som löpte parallellt i väst-östlig riktning med cirka 0,2 m mellanrum från varandra. I det nordvästra hörnet vek pålraderna av i en nordvästlig linje i cirka 2 m. Pålraderna utgjordes av närmare 175 stolpar och störar vilka hade en diameter av 0,05-0,10m. En sträcka av 14,5 m av anläggningens mittparti var förstörd av sentida bebyggelse. Pålraderna framkom i orörd sand vid bottenschaktning.

A38

Typ:	Dropprum
Fas:	3-4 (1560-1640)
Sektion:	-
Stick:	1
Nivå:	+2,64
Koordinater:	x2,0 y61,5
Måttuppgifter:	2,0 x 0.3 m N-S
Foto nr:	S91-0421:10-11

Anläggningen låg i sydöstra delen av undersökningsområde 6, mellan A1 och A3 i nord-sydlig riktning. Den bestod av en fragmentarisk stenläggning av rullstenar som var mellan 0,05-0,1 m i diameter. Stenläggningen låg i en decimeterdjup bädd av rullstensgrus.

A39

Typ:	Spis/Kakelugn
Fas:	2-4d (1480-1640)
Sektion:	12
Stick:	1-2
Nivå:	+2,36-+2,60
Koordinater:	x0 y48
Måttuppgifter:	2,00 x 0,90m NO-SV
Brukprov:	(2st)
Foto nr:	yngre fas; S91-0521:3-6, S91-0526:3-6, S91-0527:10, äldre fas; S91-0534:1-7

Anläggningen var belägen i södra delen av undersökningsområde 5. Den ingick som spis/ugnskonstruktion i A12 och A46.

Anläggningen var byggd i stortegel, och till övervägande del i hela stenar, orienterad i nordöst-sydvästlig riktning.

Två byggnationsfaser kunde urskiljas. Den äldre anslöt till hus A46, och den yngre till hus A12. Den äldsta fasen bestod av tre skift med tegel vilande på ett upp till 0,2 m mäktigt lager med rullstensgrus. I den norra delen av spisen låg det i första skiftet



Figur 213. Den äldre fasen av spisen A 39. Bild från norr.

Foto: John Hedlund (S91-0534:5)

kanthuggna tegelstenar formade till ett bågformigt hörn. Bruket som fogade ihop stenarna var ljusgrått till färgen och ej vittrat. Runt omkring tegelfundamentet påträffades rikligt med pott- och rumpkakel vilket visar att fundamentet i sin äldsta fas utgjort grunden för en kakelugn.

Den yngre fasen av spisen, som tillhörde det överlagrande huset A12, var murad direkt på den äldre delen. Det återstod fyra skift med tegel tillhörande denna fas. Bruket var mörkgrått till färgen och starkt vittrat. Spisen hade delvis rasat in i A12 och spöningsarbeten hade stört anläggningen betydligt.



Figur 214. Den yngre fasen av spisen A 39 ingick i huset A12 som sannolikt uppfördes under 1590-talet. Bild från norr.

Foto: John Hedlund (S91-0521:5)

A40

Typ:	Droppränna
Fas:	4d (1580-1640)
Sektion:	-
Stick:	2
Nivå:	+1,68-+2,23
Koordinater:	x4 y32,8
Måttuppgifter:	7 x 0,6 m (N-S)
Foto nr:	S91-0422: 2

Anläggningen var belägen i den västra delen av undersökningsområde 4 i direkt anslutning till A 9 östra långsida och utgjordes av en droppränna.

Dropprännan var 7 m lång och 0,6 m bred och löpte i nord-sydlig riktning. Närmast A 9 långsida bestod dropprännan av tätt lagda 0,02-0,14 m stora stenar vilka sluttade åt öster. Därefter vidtog 0,10-0,34 m stora stenar, lagda som en V-formad ränna.

Anläggningen var anlagd på ett lager av bark och träflis. Mittpartiet av dropprännan var förstört av sentida avloppsschakt.

A41

Typ:	Kullerstensbeläggning
Fas:	4c-d (1560-1640)
Sektion:	-
Stick:	2-3
Nivå:	+1,60-+1,77
Koordinater:	x2 y28
Måttuppgifter:	5 x 1,5 m (V-Ö)
Foto nr:	S91-0487: 5-7

Gatuläggningen var belägen i den östra delen av undersökningsområde 3 och löpte mellan A 9 och A 42 i en väst-östlig riktning mot A 10 och A 14.

Stenläggningen utgjordes av 0,06-0,46 m stora stenar och var anlagd på ett lager av lerig brunsvart

humus. Den norra delen av sträckningen var förstörd av ett sentida avloppsschakt.

A42

Typ:	Hus (?)
Fas:	4c-d (1580-1640)
Sektion:	-
Stick:	2-3
Nivå:	+1,59-+1,61
Koordinater:	x2 y26
Måttuppgifter:	5,1 x 3 m (N-S)
Dendroprov (DP):	103,104-107,110
Foto nr:	S91-0487: 6-7, S91-0524: 5-6

Anläggningen var belägen i den södra delen av undersökningsområde 3, öster om A 14, söder om A 10 och A 9.

Anläggningen utgjordes av en syllstock, golvsyllar pålar samt trägol. Huset avgränsades i norr av två stockar vilka var hopfogade med en blixtskarv. Syllstockens totallängd var cirka 3,6 m och var orienterad i en väst-östlig riktning.

Innanför syllstocken framkom ett starkt förmultnat trägolv som i den östra delen av anläggningen bestod av 0,36 m breda plankor lagda i en nord-sydlig riktning. En av golvplankorna var fäst vid syllstockens västra ände med en kraftig järn nit. Golvet i den västra delen av huset vilade på två golvsyllar, vilka var ca 1,8 m långa och var lagda i nord-sydlig riktning med ett inbördes avstånd av 1,2 m. Golvet utgjordes av sex stycken 0,2-0,4 m breda plankor, orienterade i en nord-sydlig riktning. I huset framkom sju pålar med en diameter av 0,1-0,36 m, vars funktion är osäker.

Huset var anlagt på ett kompakt lager av humus och gödsel.

A44

Typ:	Tegelgolv
Fas:	4 (1580-1640)
Sektion:	2
Stick:	2b
Nivå:	+1,60+1,62
Koordinater:	x6 y27
Måttuppgifter:	2 x 1,4m
Foto nr:	S91-0568:8

Anläggningen var belägen i norra delen av undersökningsområde 3.

Golvet var lagt med stortegel men enstaka naturstenar förekom. Teglet var till övervägande del kluvet, endast någon enstaka tegelsten var hel. Det var lagt i nord-sydlig riktning.

A46

Typ:	Hus
Fas:	2-3 (1480-1580)
Sektion:	9,12
Stick:	2
Nivå:	+1,90+2,00
Koordinater:	x2 y50
Måttuppgifter:	8 x 5m

Huset var beläget i undersökningsområde 5. Anläggningen utgjordes av syllstockar, och en golvnivå bestående av en sothorisont.

Tegelspisen A39 ingick i anläggningen där den varit centralt placerad. Huset avgränsades i östra delen av fragmentariskt bevarade knuttimrade syllstockar, orienterade i nordöst-sydvästlig samt i nord-

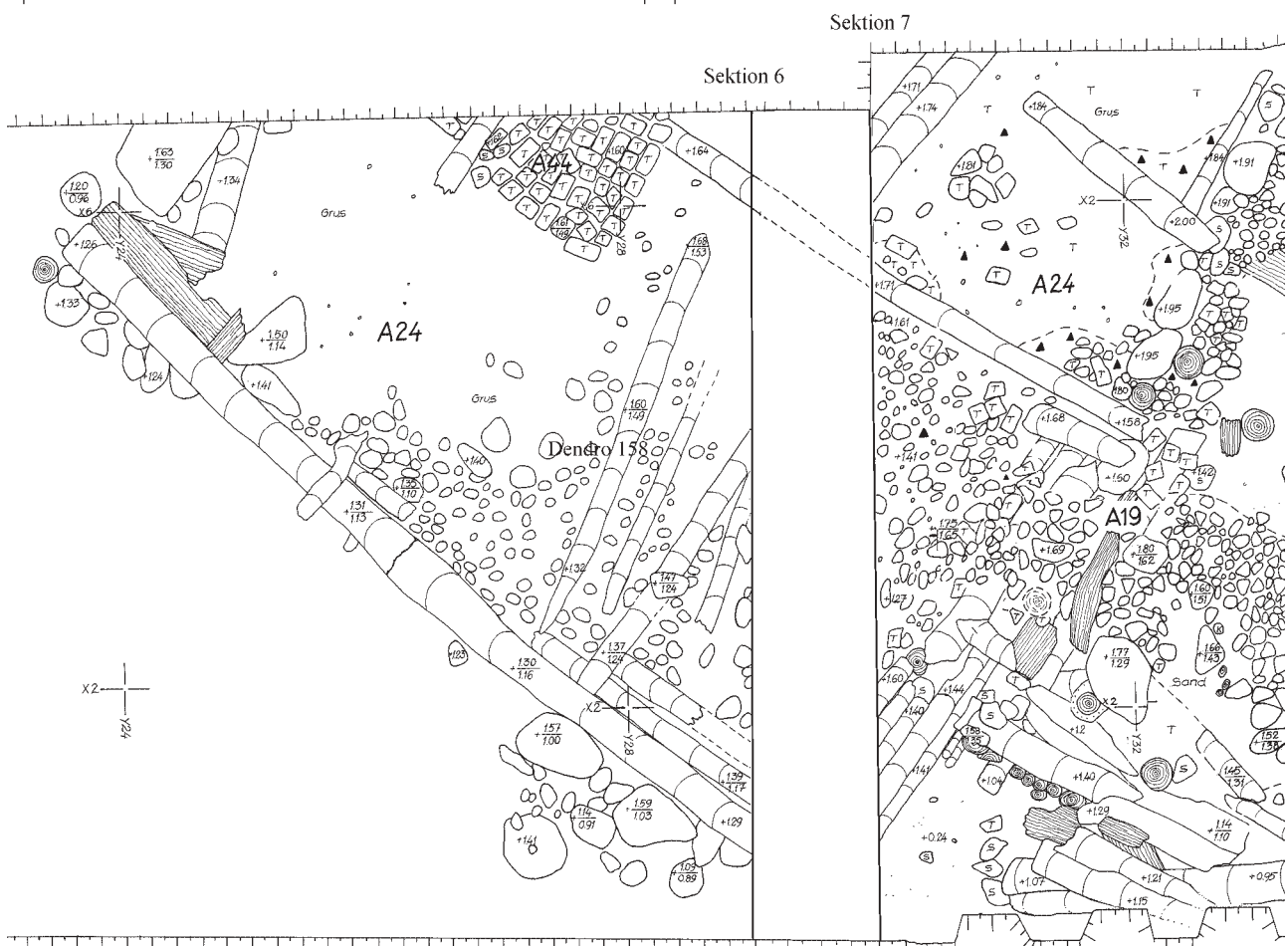

Figur 217. Terrasseringen A24 med tegelgolvet A44. Skala 1:60.

väst-sydöstlig riktning. Knuten vilade på en syllsten. Väster om syllstockarna utbreddes ett 0,02-0,05 m mäktigt och cirka 25 kvadratmeter stort område, med sotfärgat grus blandat med slagg i direkt anslutning till tegelspisen/kakelugnen A39.

Den västra delen av anläggningen saknade begränsningar i form av väggkonstruktioner. Huset överlagrades av ett rivningslager bestående av tegel, bruk, slagg och grus. Under huset låg ett cirka 0,02 m tjockt lager med grå fin sand.

A47

Typ:	Hus?
Fas:	4b (1580-1640)
Sektion:	6,7
Stick:	2b
Nivå:	+1,40-+2,02
Koordinater:	x4 y28
Måttuppgifter:	ca 6 x 4 m (N-S)

Anläggningen låg i undersökningsområde 3. Den bestod av ett fragmentariskt tegelgolv samt ett tiotal förmultnade stockar och plank. En avgränsning av konstruktionen var omöjlig att göra på grund av träverkets dåliga bevaringsgrad. Tegelgolvet bestod av stortegel lagda i nord-sydlig riktning. Senare tids chaktningar hade stört anläggningens centrala partier.

Sektion 6 Sektion 7



flera skikt hårt packad bark, träflis och gödsel. Området öster om påraden bestod av påförd sten och grus.

A50

Typ:	Pårad
Fas:	1
Sektion:	-
Stick:	3
Nivå:	+1,18 - +1,65
Koordinater:	x3 y39
Måttuppgifter:	4,8 m (N-S)

Påraden var belägen i den centrala delen av undersökningsområde 4 och bestod av tätt nerslagna pålar, orienterade i en nord-sydlig riktning. Påraden var 4,8 m lång och bestod av ett trettiofem pålar med en diameter av 0,06-0,2 m. Anläggningen framkom i ett gödsel och träflisblandat humuslager.

A51

Typ:	Pårad
Fas:	-
Sektion:	-
Stick:	-
Nivå:	+0,81
Koordinater:	x18 y8 - x14 y20
Måttuppgifter:	13 m (V-Ö)

Påraden var belägen i den nordöstra delen av undersökningsområde 7, norr om A 36 och A 37. Påraden bestod av ett sextiofem pålar med en diameter av 0,25-0,05 m. Dessa var orienterade i en öst-västlig riktning. Pålarna framkom i steril lera vid botten-schaktning.

A52

Typ:	Avloppskulvert
Fas:	-
Sektion:	-
Stick:	-
Nivå:	+2,10-+3,70 (y 47)
Koordinater:	x3-4,3 y7-64
Måttuppgifter:	1,15 x 54,5m (kulvert), 1,1 x 1,6m (brunn)
Foto nr:	S91-0211: 1- , S91-0212: 1-6

Anläggningen skar igenom undersökningsområde 1-6 i dess längdriktning (nordöst-sydväst). Anläggningen bestod av en i huggen gråsten murad, välvd, avloppskulvert med en brunn som även den var murad i huggen gråsten. Brunnen som låg i den nordöstra delen av undersökningsområde 6 var ej helt synlig då den fortsatte in i schaktväggen. Från brunnen löpte avloppskulverten i nordöst-sydvästlig riktning. Kulverten var bortgrävd mellan y 42 - y 47. Anläggningen vilade på en bädd av sand och grus. Den kan dateras till andra hälften av 1800-talet.

+4,0 —

+3,0 —

+2,0 —

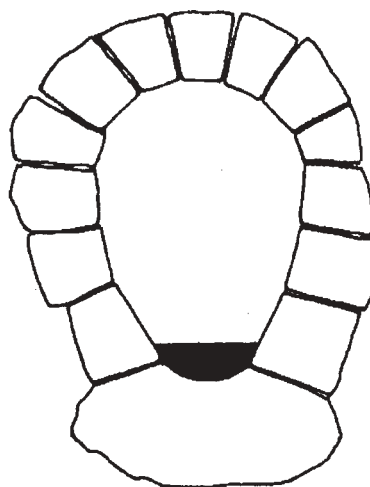

Figur 220. Tvärsnitt av avloppskulverten A52. Skala 1:50.

A53

Typ:	Hus
Fas:	4 (1580-1640)
Sektion:	-
Stick:	1
Nivå:	+3,07
Koordinater:	x1 y63
Måttuppgifter:	1,8 x 1,5 m

Anläggningen låg i östra delen av undersökningsområde 6. Den bestod av väggtrimmer, golvplank och golvbjälkar. Huset begränsades i norr av en liggande syllstock samt av en till stora delar förmultnad timmerknot vilande på en rund trästolpe (0,2 m i diameter). I övrigt var huset skadat av sentida schaktningsarbeten.

Golvet låg i nord-sydlig riktning, och bestod av 2-3 golvplankor, mellan 0,1-0,25 meter breda, delvis vilande på en kraftig stock, 0,25 m i diameter. Golvet var till större delen skadat och förmultnat.

A54

Typ:	Pålråd
Fas:	-
Sektion:	-
Stick:	2
Nivå:	+0,50 - +0,92
Koordinater:	x2,5 y7,3
Måttuppgifter:	4 m (NO-SV)
Dendroprov (DP):	119-120 (ej analyserade)

Pålråden framkom i den centrala delen av undersökningsområde 1 och bestod av tätt nerslagna pålar, orienterade i en nordost-sydvästlig riktning. Pålråden var 4 m lång och bestod av ett tjugotal pålar med en diameter av 0,06-0,18 m. Anläggningen framkom i ett kompakt vattansatt träflislager.

A55

Typ:	Pålråd
Koordinater:	x11,4 y28
Måttuppgifter:	16 m (NV-SO)
Dendroprov (DP):	41 (ej analyserade)

Pålråden var belägen i den östra delen av undersökningsområde 7 och bestod av två parallella rader med stolpar, orienterade i en nordväst-sydöstlig riktning. Pålråderna var 12,5 respektive 16 m långa och bestod av pålar med en diameter av 0,20-0,24 m. Det inbördes avståndet mellan pålråderna var cirka två meter vilket motsvara avståndet mellan pålråderna A36 och A51 i väster, vilka bör vara samtida med A55 och kan utgöra en förlängning av A55 åt NV. Pålråderna framkom vid schaktning i bottensanden.

A56

Typ:	Nedgrävningar
Fas:	5 (1640-)
Stick:	1
Nivå:	+1,83 - +1,19
Koordinater:	x1,20 y20,2/x3,40 y20,60
Måttuppgifter:	0,7 m diam., 0,45 m dj./0,5 m diam., 0,3 m dj.

Nedgrävningarna framkom i anslutning till A14:s södra del. Den större av nedgrävningarna var grävd genom den västra syllstocken till A14 vilket visar att den är yngre än denna. Nedgrävningarna var 0,7 respektive 0,5 meter i diameter. Den större hade ett djup av cirka 0,3 meter medan den större var upp till 0,45 meter djup. Uppbyggnaden av nedgrävningarna var likartad med rundade bottenar och kantskoningar av större, 0,25-0,30 meter stora stenar. Fyllningen i groparna utgjordes av grus, småsten och 0,08-0,20 meter stora stenar.

Dendroprover

Analyserade prover

Nr	Omr.	Stick	Anl.	x-,y-koord.	Anm.	Datering
2	6	2	17	X4,0 y50,0	Fas 2	1481-1482
3	6	1	1	X5,8 y60,7	k. fas 1	-
6	6	1	1	X5,6 y62,0	k. fas 1	1565-1566
8	6	1	1	X5,2 y56,2	k. fas 3	1564-1566
9	6	1	1	X5,0 y60,0	k. fas 2	-
14	6	1	1	X5,0 y58,0	k. fas 2	e1557
16	6	1	1	X5,6 y61,2	k. fas 3	-
17	6	1	1	X4,8 y58,8	k. fas 2	-
19	6	1	1	X5,0 y61,7	k. fas 3	1586-1587
23	6	1	1	X4,6 y60,0	k. fas 3	-
31	6	1	1	X5,6 y58,4	b. fas 1	1566
44	6	1	1	X5,8 y60,8	Vägg	-
100	3	1	9	X6,0 y32,0	Fas 4	-
101	3	1	9	X5,0 y30,0	Fas 4	-
102	3	1	10	X5,0 y24,0	Golv,Fas 4	-
104	3	1	14		Fas 4	1607
111	3	3	24	X3,0 y31,8	Fas 4	-
112	4	2a	2	X3,8 y33,3	Fas 3	-
114	4	2a	2	X0,2 y37,0	Fas 3	-
115	4	3	25	X3,2 y37,0	Fas 1	1443-1444
117	4	2a	2	X5,5 y36,2	Fas 3	-
123	1	2	31	X6,8 y10,8	Fas 2	-
124	1	2	31	X4,9 y10,7	Fas 2	1542-1543
126	1	2	31	X1,2 y10,5	Fas 2	1523-1524
134	2	4	23	X3,8 y13,4	Fas 3	1565-1566
135	2	4	23	X3,2 y17,6	Fas 3	e1557
136	2	4	23	X3,9 y18,5	Fas 3	e1542
141	3	4	7	X0,0 y32,0	Båt: 1 bord	e1141
142	3	4	7	X0,0 y30,0	Båt: 1 bord	e1235
143	3	4	7	X2,0 y30,0	Båt: 1 spant	-
145	3	2-4	43	X3,3 y22,3	Fas 3	1563-1564
152	3	2-4	14?	X4,5 y22,7	Kluva,Fas 4	-
155	2	3	43	X1,0 y21,4	Fas 3	1561-1562
156	2	3	43	X1,5 y21,8	Fas 3	-
157	2	3	43	X1,3 y20,8	Fas 3	e1448
158	3	3	24	X4,0 y28,2	Fas 4	e1611
159	3	3	24	X? Y?	Fas 4	1626-1627

Ej analyserade prover

Nr	Omr.	Stick	Anl.	x-,y-koord.	Anm.	Datering
1	6	3	29	x4,0 y58,0	Kastad	
4	6	1	1	x4,4 y58,3	Kastad	
5	6	1	1	X5,2y60,0	k. fas 1	
7	6	1	1	X5,0 y56,2	k. fas 1	
10	6	1	1	X6,2 y58,0	k. fas 2	
11	6	1	1	X5,0 y56,2	k. fas 1	
12	6	1	1	X5,2 y60,5	k. fas 3	
13	6	1	1	X5,5 y56,2	k. fas 3	
15	6	1	1	X6,6 y58,2	k. fas 2	
18	6	1	1	X5,8 y58,6	k. fas 3	
20	6	1	1	X4,8 y55,6	k. fas 2	
21	6	1	1	X5,4 y58,0	k. fas 2	
22	6	1	1	X5,2 y55,8	k. fas 2	
24	1	2	22	X5,5 y6,6	Fas 4	
25	2	2	-	X4,2 y6,9	Fas 4	
26	1	2	22	X4,6 y7,5	Fas 4	
27	2	2	-	X5,8 y4,2	Fas 4	

Nr	Omr.	Stick	Anl.	x-,y-koord.	Anm.	Datering
28	1	2	22	X4,2 y7,2	Fas 4	
29	1	2	22	X3,7 y8,3	Fas 4	
30	7	-	37	X13,6 y3,0	Botten	
32	7	-	37	X13,4 y3,1	Botten	
33	7	-	37	X14,2 y2	Botten	
34	7	-	37	X12,4 y5	Botten	
35	7	-	37	X13,6 y3,1	Botten	
36	7	-	37	X12,8 y4,1	Botten	
37	7	-	37	X12,3 y5,1	Botten	
38	7	-	37	X12,0 y5,8	Botten	
39	7	-	37	X14,1 y2,1	Botten	
40	6	1	1	-	-	
41	3	-	-	X8,8 y29,4	Botten	
42	6	1	1	X4,8 y56,2	Golv	
43	6	1	1	X5,2 y56,0	Golv	
45	6	1	1	X5,8 y55,8	Golv	
46	6	1	1	X5,4 y57,6	-	
47	6	1	1	X5,2 y55,6	Golv	
103	3	-	42	X1,8 y25,0	Fas 4	
105	3	2	42	X2,0 y26,0	Fas 4	
106	3	2	42	X0,0 y26,0	Fas 4	
107	3	2	42	X2,2 y26,0	Fas 4	
108	3	2	14	X2,6 y24,4	Fas 4	
110	3	2	42	X2,2 y25,3	Kastad	
113	4	2a	2	X3,0 y35,1	Fas 3	
116	4	2a	2	X4,7 y38,3	Fas 3	
118	4	3	-	X2,2 y37,8	Fas 3	
119	1	2	32	X5,0 y8,6	Fas 4	
120	1	2	32	X3,7 y7,8	Fas 4	
121	1	2	32	X3,3 y7,7	Fas 4	
122	1	2	-	X6,8 y5,0	Fas 4	
125	1	2	31	X2,9 y10,5	Fas 2	
127	1	2	31	X3,8 y12,9	Fas 2	
128	2	2	31	X4,9 y13,5	Fas 2	
129	2	2	31	X6,0 y14,5	Fas 2	
130	2	2	23	X2,1 y16,5	Fas 3	
131	2	2	-	X1,7 y17,9	Fas 4	
132	2	2	-	X6,5 y18,9	Fas 2	
133	2	4	23	X2,5 y13,5	Fas 3	
137	2	4	23	X4,0 y18,7	Fas 3	
138	4	4	50	X3,0 y39,0	Botten	
139	4	4	50	X2,6 y38,8	Botten	
140	4	4	50	X1,5 y38,1	Botten	
143	3	4	7	X2,0 y30,0	Båt: 1 spant	
144	3	2-4	14?	X1,8 y23,4	Fas 4	
146	3	2-4	14?	X2,8 y22,6	Fas 4	
147	3	2-4	14?	X3,6 y24,0	Fas 4	
148	3	2-4	14?	X1,8 y24,1	Fas 4	
149	3	2-4	14?	X4,8 y23,3	Fas 4	
150	3	2-4	14?	X5,6 y23,4	Fas 4	
151	3	2-4	14?	X3,9 y22,3	Fas 4	
153	3	2-4	14?	X2,1 y25,0	Kluva, Fas 4	
154	3	2-4	14?	X2,4 y25,2	Kastad	

Fyndlista

Fnud	Fas	Sakord	Formtyp	Del	Material	Godstyp	Kärl id Antal	Fnud	Fas	Sakord	Formtyp	Del	Material	Godstyp	Kärl id Antal
1	3-4d	Kakel	Rumpkakel	Blad	Keramik		1	91	3-4d	Kärl		Buk Bot	Keramik	BIIy	6
2	3-4d	Kakel	Rumpkakel	Blad	Keramik		2	92	3-4d	Kärl	Trebenspanna	Skaft	Keramik	BIIy	3
3	3-4d	Kärl		Skäl	Myn Buk Bot	Keramik	BIIy 60	93	3-4d	Kärl	Gryta	Skaft	Keramik	BIIy	2
4	3-4d	Kärl		Skäl	Myn Hänk	Keramik	BIIy 2	94	3-4d	Kärl	Gryta	Buk	Keramik	BIIy	2
5	3-4d	Kärl		Fat	Myn Buk Bot	Keramik	BIIy 22	95	3-4d	Kärl		Skaft	Keramik	BIIy	1
6	3-4d	Kärl		Fat	Myn	Keramik	BIIy 1	96	3-4d	Kärl		Ben	Keramik	BIIy	12
7	3-4d	Kärl		Fat	Buk	Keramik	BIIy 1	97	3-4d	Kärl		Myn	Keramik	BIIy	3
8	3-4d	Kärl		Fat	Buk	Keramik	BIIy 22	98	3-4d	Kärl		Myn	Keramik	BIIy	4
9	3-4d	Kärl		Fat	Myn	Keramik	BIIy 22	99	3-4d	Kärl	Fat	Myn	Keramik	BIIy	1
10	3-4d	Kärl		Fat	Buk	Keramik	BIIy 17	100	3-4d	Kärl	Humpen ?	Buk	Keramik	CII	1
11	3-4d	Kärl		Fat	Myn	Keramik	BIIy 1	101	3-4d	Kärl	Eldslagningsflinta		Sten Flinta		1
12	3-4d	Kärl		Fat	Myn	Keramik	BIIy 1	102	3-4d	Kärl	Spik		Järn		8
13	3-4d	Kärl			Myn	Keramik	BIIy 1	103	3-4d	Kärl	Föremål		Järn		4
14	3-4d	Kärl			Myn	Keramik	BIIy 1	104	3-4d	Kärl	Fat		Keramik	BIIy	15
15	3-4d	Kärl		Fat	Bot	Keramik	BIIy 1	105	3-4d	Kärl	Fat		Keramik	BIIy	15
16	3-4d	Kärl		Fat	Myn	Keramik	BIIy 1	106	3-4d	Kärl		Fat	Keramik	BIIy	41
17	3-4d	Kärl		Fat	Bot	Keramik	BIIy 1	107	3-4d	Kärl	Fat		Keramik	BIIy	1
18	3-4d	Kärl				Keramik	BIIy 1	108	3-4d	Kärl		Myn Brätte Bot	Keramik	BIIy	1
19	3-4d	Kärl				Keramik	BIIy 1	109	3-4d	Kärl		Bot	Keramik	BIIy	18
20	3-4d	Kärl				Keramik	BIIy 1	110	3-4d	Kärl	Fat		Keramik	BIIy	41
21	3-4d	Kärl				Keramik	BIIy 1	111	3-4d	Kärl			Keramik	BIIy	2
22	3-4d	Kärl				Keramik	BIIy 1	112	3-4d	Kärl	Skäl	Myn Hänk	Keramik	BIIy	2
23	3-4d	Kärl			Buk	Keramik	BIIy 1	113	3-4d	Kärl	Förningskruka	Handtag	Keramik	BIIy	1
24	3-4d	Kärl		Skäl	Myn	Keramik	BIIy 1	114	3-4d	Kärl		Myn	Keramik	BIIy	1
25	3-4d	Kärl		Mugg	Myn Buk	Keramik	BIIy 80	115	3-4d	Kärl		Ben	Keramik	BIIy	4
26	3-4d	Kärl			Myn Buk	Keramik	BIIy 1	116	3-4d	Kärl	Fat	Myn Buk Bot	Keramik	BIIy	2
27	3-4d	Kärl			Buk Ben	Keramik	BIIy 2	117	3-4d	Kärl		Myn	Keramik	BIIy	6
28	3-4d	Kärl			Myn Bot Ben	Keramik	BIIy 3	118	3-4d	Kärl		Myn	Keramik	BIIy	16
29	3-4d	Kärl			Bot Ben	Keramik	BIIy 3	119	3-4d	Kakel	Rumpkakel	Rump	Keramik		1
30	3-4d	Kärl				Keramik	BIIy 2	120	3-4d	Kärl		Hänk	Keramik	BIIy	1
31	3-4d	Kärl			Ben Bot	Keramik	BIIy 2	121	3-4d	Kärl		Bot	Keramik	BIIy	1
32	3-4d	Kärl		Kopp	Myn Hän	Keramik	BIIy 1	122	3-4d	Kärl			Keramik	BIIy	18
33	3-4d	Kärl			Bot	Keramik	BIIy 1	123	3-4d	Kärl			Keramik	BIIy	2
34	3-4d	Kärl			Bot	Keramik	BIIy 1	124	3-4d	Kärl			Keramik	BII	1
35	3-4d	Kärl				Keramik	BIIy 1	125	3-4d	Kärl		Skaft	Keramik	BIIy	2
36	3-4d	Kärl		Kopp	Myn Hän	Keramik	BIIy 1	126	3-4d	Kärl		Skaft	Keramik	BIIy	1
37	3-4d	Kärl				Keramik	BIIy 1	127	3-4d	Kärl	Trebenspanna	Skaft	Keramik	BIIy	3
38	3-4d	Kärl				Keramik	BIIy 1	128	3-4d	Kärl		Skaft	Keramik	BIIy	4
39	3-4d	Kärl				Keramik	BIIy 1	129	3-4d	Kärl			Keramik	BII	3
40	3-4d	Kärl			Hänk	Keramik	BIIy 1	130	3-4d	Kärl		Ben	Keramik	BIIy	2
41	3-4d	Kärl		Fat	Myn	Keramik	BIIy 1	131	3-4d	Kärl		Bot	Keramik	BIIy	1
42	3-4d	Kärl			Myn Buk	Keramik	BIIy 1	132	3-4d	Kärl		Myn	Keramik	BIIy	2
43	3-4d	Kärl				Keramik	BIIy 1	133	3-4d	Kärl		Buk	Keramik	BIIy	4
44	3-4d	Kärl			Ben	Keramik	BIIy 1	134	3-4d	Kärl		Bot	Keramik	BIIy	3
45	3-4d	Kärl			Ben	Keramik	BIIy 1	135	3-4d	Kärl		Myn	Keramik	BIIy	1
46	3-4d	Kärl			Ben	Keramik	BIIy 1	136	3-4d	Kärl		Buk	Keramik	BIIy	10
47	3-4d	Kärl				Keramik	BIIy 1	137	3-4d	Kärl	Trebensgryta	Bot	Keramik	BIIy	3
48	3-4d	Kärl				Keramik	BIIy 1	138	3-4d	Kärl		Buk	Keramik	BIIy	4
49	3-4d	Kärl				Keramik	BIIy 1	139	3-4d	Kärl		Myn	Keramik	BIIy	4
50	3-4d	Kärl				Keramik	BIIy 1	140	3-4d	Kärl		Myn	Keramik	BIIy	3
51	3-4d	Kärl				Keramik	BIIy 1	141	3-4d	Kärl		Bot	Keramik	BIIy	2
52	3-4d	Kärl				Keramik	BIIy 1	142	3-4d	Kärl		Bot Ben	Keramik	BIIy	3
53	3-4d	Kärl				Keramik	BIIy 1	143	3-4d	Kärl			Keramik	BIIy	4
54	3-4d	Kärl			Myn	Keramik	BIIy 1	144	3-4d	Kärl		Ben	Keramik	BIIy	4
55	3-4d	Kärl				Keramik	BIIy 1	145	3-4d	Kärl		Bot	Keramik	BIIy	2
56	3-4d	Kärl			Myn	Keramik	BIIy 4	146	3-4d	Kärl		Bot	Keramik	BIIy	7
57	3-4d	Kärl			Bot	Keramik	BIIy 1	147	3-4d	Kärl		Myn	Keramik	BIIy	1
58	3-4d	Kärl		Supkopp	Myn	Keramik	BIIy 2	148	3-4d	Kärl	Fat	Myn	Keramik	BIIy	3
59	3-4d	Kärl				Keramik	BIIy 16	149	3-4d	Kakel	Pottkakel	Myn	Keramik		1
60	3-4d	Kärl		Supkopp	Myn	Keramik	BIIy 3	150	3-4d	Kärl	Skäl	Bot	Keramik	BIIy	1
61	3-4d	Kärl				Keramik	BIIy 1	151	3-4d	Kärl	Fat	Myn	Keramik	BIIy	5
62	3-4d	Kärl			Myn	Keramik	BIIy 1	152	3-4d	Kärl	Fat	Myn	Keramik	BIIy	2
63	3-4d	Kärl				Keramik	BIIy 1	153	3-4d	Kärl	Fat	Buk	Keramik	BIIy	4
64	3-4d	Kärl				Keramik	BIIy 3	154	3-4d	Kärl	Fat	Bot	Keramik	BIIy	1
65	3-4d	Kärl				Keramik	BIIy 1	155	3-4d	Kärl		Öra	Keramik	BIIy	1
66	3-4d	Kärl			Ben	Keramik	BIIy 3	156	3-4d	Kärl	Skäl	Myn Grepp	Keramik	BIIy	1
67	3-4d	Kärl			Bot	Keramik	BIIy 2	157	3-4d	Kärl	Krus "Schnelle"	Buk	Keramik	CII	1
68	3-4d	Kärl				Keramik	BIIy 4	158	3-4d	Kärl	Krus	Bot	Keramik	CII	1
69	3-4d	Kärl				Keramik	BIIy 1	159	3-4d	Kakel	Pottkakel	Myn Bot	Keramik		2
70	3-4d	Kärl			Myn	Keramik	BI 7	160	3-4d	Kärl	Kruka	Bot	Keramik	CI	1
71	3-4d	Kärl			Myn	Keramik	BIIy 2	161	3-4d	Kärl		Hänk	Keramik	BIIy	1
72	3-4d	Kärl			Buk	Keramik	BIIy 7	162	3-4d	Kärl	Skäl	Myn Buk Bot	Keramik	BIIy	11
73	3-4d	Kärl				Keramik	BIIy 1	163	3-4d	Kärl	Skäl	Myn Buk Bot	Keramik	BIIy	5
74	3-4d	Kärl			Buk	Keramik	BIIy 1	164	3-4d	Kärl		Myn	Keramik	BIIy	1
75	3-4d	Kärl			Buk	Keramik	BIIy 5	165	3-4d	Kärl		Myn	Keramik	BIIy	2
76	3-4d	Kakel			Blad	Keramik		166	3-4d	Kärl		Myn	Keramik	BIIy	1
77	3-4d	Kakel		Rumpkakel	Rump Buk	Keramik		167	3-4d	Kärl		Myn	Keramik	BIIy	5
78	3-4d	Kärl			Lock	Keramik	BIIy 1	168	3-4d	Kärl		Hänk	Keramik	BIIy	1
79	3-4d	Kärl			Krus "Bartmann"	Bot	Keramik CII 1	169	3-4d	Kärl		Buk	Keramik	BIIy	3
80	3-4d	Kakel			Rumpkakel	Rump	Keramik 4	170	3-4d	Kärl		Buk	Keramik	BIIy	1
81	3-4d	Slagg			Järnslag		1	171	3-4d	Kärl		Myn	Keramik	BIIy	2
82	3-4d	Byggnadsdel		Taktegel fjäll	Tegel		1	172	3-4d	Kärl		Myn	Keramik	BIIy	2
83	3-4d	Bryne			Sten Skiffer		1	173	3-4d	Kärl		Buk	Keramik	BIIy	5
84	3-4d	Fönsterglas			Glas		3	174	3-4d	Kärl			Keramik	BIIy	15
85	3-4d	Kärl		Passglas Flaska	Myn	Glas	3	175	3-4d	Kärl			Keramik	BIIy	1
86	3-4d	Kärl		Remmare Flaska	Buk	Glas	3	176	3-4d	Kärl			Keramik	BIIy	12
87	3-4d	Kärl			Myn	Keramik	BIIy 1	177	3-4d	Kärl		Ben	Keramik	BIIy	1
88	3-4d	Kärl			Ben	Keramik	BIIy 4	178	3-4d	Kärl	Degel	Buk Bot	Keramik	CI	2
89	3-4d	Kärl			Bot	Keramik	BIIy 1	179	3-4d	Kärl	Bägare	Fot	Glas		1
90	3-4d	Kärl			Hänk	Keramik	BIIy 1	180	3-4d	Kärl	Remmare	Bot	Glas		1

Finnd	Fas	Sakord	Formtyp	Del	Material	Godstyp	Kärl id Antal	Finnd	Fas	Sakord	Formtyp	Del	Material	Godstyp	Kärl id Antal
181	3-4d	Fönsterglas			Glas		2	271	3-4d	Kärl			Keramik	BIIly	1
182	3-4d	Kärl		Myn	Glas		1	272	3-4d	Kärl		Hänk	Keramik	BIIly	1
183	3-4d	Byggnadsdel	Golvsten		Sten Skiffer		2	273	3-4d	Kärl		Skaft	Keramik	BIIly	2
184	3-4d	Kärl	Trebensgryta	Skaft	Keramik	BIIly	1	274	3-4d	Kärl		Bot	Keramik	BIIly	2
185	3-4d	Kärl	Trebenspanna	Skaft	Keramik	BIIly	1	275	3-4d	Kärl		Skaft	Keramik	BIIly	1
186	3-4d	Kärl		Skaft	Keramik	BIIly	4	276	3-4d	Kärl		Buk	Keramik	BIIly	1
187	3-4d	Kärl	Trebenspanna	Skaft	Keramik	BIIly	1	277	3-4d	Kärl		Myn	Keramik	BIIly	1
188	3-4d	Kärl	Trebensgryta	Skaft	Keramik	BIIly	1	278	3-4d	Kärl		Bot	Keramik	BIIly	1
189	3-4d	Kärl	Trebensgryta	Skaft	Keramik	BIIly	1	279	3-4d	Kärl		Buk Skaft	Keramik	BIIly	1
190	3-4d	Kärl		Ben	Keramik	BIIly	2	280	3-4d	Kärl		Ben	Keramik	BIIly	1
191	3-4d	Kärl	Krus	Myn	Keramik	CII	1	281	3-4d	Kärl	Degel	Bot	Keramik	CI	1
192	3-4d	Isbrodd			Järn		1	282	3-4d	Kritpipa		Skaft	Piplera		2
193	3-4d	Föremål			Järn		1	283	3-4d	Kärl	Passglas	Fot	Glas		1
194	3-4d	Spik			Järn		7	284	3-4d	Fönsterglas			Glas		5
195	3-4d	Märta			Järn		1	285	3-4d	Kärl	Flaska		Glas		4
196	3-4d	Kakel	Rumpkakel	Kant Blad	Keramik		2	286	3-4d	Kärl			Keramik	Fajans	1
197	3-4d	Kakel	Rumpkakel		Keramik		2	287	3-4d	Fruktkärna					1
198	3-4d	Kakel	Rumpkakel	Kant Blad	Keramik		1	288	3-4d	Kärl			Keramik	BII	1
199	3-4d	Kakel	Rumpkakel	Rump	Keramik		1	289	3-4d	Kärl			Keramik	BIIly	1
200	3-4d	Byggnadsdel	Taktegel munk-nunne		Tegel		1	290	3-4d	Stenkol			Stenkol		1
201	3-4d	Byggnadsdel	Taktegel munk-nunne		Tegel		1	291	3-4d	Byggnadsdel	Taktegel munk-nunne		Tegel		1
202	3-4d	Kärl	Fat	Bot	Keramik	BIIly	2	292	3-4d	Byggnadsdel	Taktegel munk-nunne		Tegel		1
203	3-4d	Kärl	Fat	Myn	Keramik	BIIly	4	293	3-4d	Byggnadsdel	Taktegel munk-nunne		Tegel		1
204	3-4d	Kärl	Fat	Myn	Keramik	BIIly	1	294	4a-d	Kärl	Fat	Myn	Keramik	BIIly	2
205	3-4d	Kärl	Fat	Buk	Keramik	BIIly	4	295	4a-d	Kärl		Ben	Keramik	BIIly	1
206	3-4d	Kärl	Fat	Buk	Keramik	BIIly	3	296	4a-d	Kärl		Hänk	Keramik	BIIly	1
207	3-4d	Kärl	Fat	Buk	Keramik	BIIly	1	297	4a-d	Kärl		Bot Ben	Keramik	BIIly	1
208	3-4d	Kärl		Myn Hänk	Keramik	BIIly	1	298	4a-d	Kärl		Myn	Keramik	BIIly	1
209	3-4d	Kakel	Pottkakel	Myn	Keramik		2	299	4a-d	Kärl		Myn	Keramik	BIIly	1
210	3-4d	Kakel	Pottkakel	Buk	Keramik		1	300	4a-d	Kärl		Bot	Keramik	BIIly	1
211	3-4d	Kakel	Pottkakel	Bot	Keramik		1	301	4a-d	Kärl		Bot	Keramik	BIIly	1
212	3-4d	Kakel	Rumpkakel	Rump	Keramik		2	302	4a-d	Kärl		Bot	Keramik	BIIly	1
213	3-4d	Kakel	Rumpkakel	Kant	Keramik		2	303	4a-d	Kärl		Myn	Keramik	BIIly	1
214	3-4d	Kärl	Fat	Myn	Keramik	BII	2	304	4a-d	Kärl		Buk	Keramik	BIIly	3
215	3-4d	Kärl		Myn Buk	Keramik	BIIly	1	305	4a-d	Kärl			Keramik	BIIly	1
216	3-4d	Kärl	Gryta	Myn Buk	Keramik	BIIly	1	306	4a-d	Kärl		Buk	Keramik	BIIly	2
217	3-4d	Kärl		Myn	Keramik	BIIly	1	307	4a-d	Kärl	Fat	Myn Buk	Keramik	BIIly	4
218	3-4d	Kärl		Myn	Keramik	BIIly	2	308	4a-d	Kärl		Myn	Keramik	BIIly	2
219	3-4d	Kärl		Myn	Keramik	BIIly	4	309	4a-d	Kärl		Myn	Keramik	BIIly	4
220	3-4d	Kärl		Bot	Keramik	BIIly	15	310	4a-d	Kärl		Myn	Keramik	BIIly	1
221	3-4d	Kärl		Ben	Keramik	BIIly	6	311	3-4d	Kärl		Buk	Keramik	BIIly	25
222	3-4d	Kärl		Ben	Keramik	BIIly	6	312	3-4d	Kärl	Trebenspanna	Skaft	Keramik	BIIly	1
223	3-4d	Kärl		Bot	Keramik	BIIly	1	313	3-4d	Kärl		Ben	Keramik	BIIly	2
224	3-4d	Kärl		Myn	Keramik	BIIly	2	314	3-4d	Kärl	Fat	Myn	Keramik	BIIly	1
225	3-4d	Kärl		Myn	Keramik	BIIly	3	315	3-4d	Kärl	Fat	Myn	Keramik	BIIly	1
226	3-4d	Kärl		Myn	Keramik	BIIly	1	316	3-4d	Kärl	Fat	Myn	Keramik	BIIly	1
227	3-4d	Kärl		Myn	Keramik	BIIly	1	317	3-4d	Kärl		Myn	Keramik	BIIly	6
228	3-4d	Kärl		Myn	Keramik	BIIly	2	318	3-4d	Kärl		Ben	Keramik	BIIly	1
229	3-4d	Kärl		Myn	Keramik	BIIly	9	319	3-4d	Kärl	Skål / Fat	Myn Brätte	Keramik	BIIly	1
230	3-4d	Kärl		Myn	Keramik	BIIly	1	320	3-4d	Kakel	Pottkakel	Myn	Keramik		2
231	3-4d	Kärl		Buk Bot	Keramik	BIIly	1	321	3-4d	Kakel	Pottkakel	Buk	Keramik		3
232	3-4d	Kärl		Myn Hänk	Keramik	BIIly	2	322	3-4d	Kakel	Rumpkakel	Kant Rump	Keramik		1
233	3-4d	Kärl		Myn Hänk	Keramik	BIIly	2	323	3-4d	Kakel	Rumpkakel	Krön	Keramik		1
234	3-4d	Kärl		Bot	Keramik	BIIly	2	324	3-4d	Kakel	Rumpkakel	Blad	Keramik		1
235	3-4d	Kärl		Buk	Keramik	BIIly	9	325	3-4d	Kärl	Degel	Bot	Keramik	CI	1
236	3-4d	Kärl			Keramik	BIIly	3	326	3-4d	Kärl	Kruka		Keramik	CI	2
237	3-4d	Kärl			Keramik	BIIly	7	327	3-4d	Kärl	Bägare		Glas		2
238	3-4d	Kärl		Buk	Keramik	BIIly	1	328	3-4d	Kärl		Ben	Keramik	BIIly	12
239	3-4d	Kärl		Buk	Keramik	BIIly	3	329	3-4d	Kärl		Myn	Keramik	BIIly	2
240	3-4d	Kärl		Buk	Keramik	BIIly	4	330	3-4d	Kärl		Myn	Keramik	BIIly	2
241	3-4d	Kärl		Buk	Keramik	BIIly	20	331	3-4d	Kärl		Bot	Keramik	BIIly	1
242	3-4d	Kärl		Bot	Keramik	BIIly	1	332	3-4d	Kärl		Myn	Keramik	BIIly	2
243	3-4d	Kärl			Keramik	BIIly	7	333	3-4d	Kärl		Myn	Keramik	BIIly	1
244	3-4d	Kärl		Myn	Keramik	BIIly	1	334	3-4d	Kärl		Skaft	Keramik	BIIly	1
245	3-4d	Kakel	Rumpkakel	Blad List Rump	Keramik		1	335	3-4d	Kärl		Myn	Keramik	BIIly	1
246	3-4d	Kärl	Skål	Myn Hänk Bot	Keramik	BIIly	11	336	3-4d	Kärl		Myn Hänk	Keramik	BIIly	1
247	3-4d	Kärl	Skål / Fat	Myn	Keramik	BIIly	1	337	3-4d	Kärl	Skål	Myn Hänk	Keramik	BIIly	1
248	3-4d	Kärl		Bot	Keramik	BIIly	1	338	3-4d	Kärl	Skål	Myn Buk	Keramik	BIIly	1
249	3-4d	Kärl		Hänk	Keramik	BIIly	3	339	3-4d	Kärl	Trebensgryta	Myn Hänk	Keramik	BIIly	1
250	3-4d	Kärl		Bot	Keramik	BIIly	1	340	4a-d	Föremål			Metall		2
251	3-4d	Kärl		Buk	Keramik	BIIly	20	341	4a-d	Kärl		Myn	Keramik	BIIly	1
252	3-4d	Kärl		Bot	Keramik	BIIly	1	342	4a-d	Kärl		Myn	Keramik	BIIly	1
253	3-4d	Kärl		Bot	Keramik	BIIly	1	343	4a-d	Kärl		Myn	Keramik	BIIly	2
254	3-4d	Kärl	Fat	Buk Bot	Keramik	BIIly	1	344	4a-d	Kärl			Keramik	BIIly	2
255	3-4d	Kärl	Fat	Myn	Keramik	BIIly	7	345	4a-d	Kärl	Fat	Buk	Keramik	BIIly	1
256	3-4d	Kärl	Supkopp	Myn Buk	Keramik	BIIly	1	346	4a-d	Kärl		Buk	Keramik	BIIly	2
257	3-4d	Kärl	Salvekrus	Buk	Keramik	BIIly	1	347	4a-d	Kärl			Keramik	BIIly	1
258	3-4d	Kärl	Trebenspanna	Skaft Bot Ben	Keramik	BIIly	4	348	4a-d	Kärl			Keramik	BII	1
259	3-4d	Kärl	Trebensgryta	Skaft Ben	Keramik	BIIly	2	349	4a-d	Kärl		Myn	Keramik	BIIly	1
260	3-4d	Kärl		Ben	Keramik	BIIly	7	350	4a-d	Kärl		Ben	Keramik	BIIly	1
261	3-4d	Kärl		Skaft	Keramik	BIIly	2	351	4a-d	Kärl		Ben	Keramik	BIIly	1
262	3-4d	Kärl		Bot	Keramik	BIIly	1	352	4a-d	Kärl		Ben	Keramik	BIIly	1
263	3-4d	Kärl		Bot	Keramik	BIIly	1	353	4a-d	Kärl	Skål	Buk	Keramik	BIIly	1
264	3-4d	Kärl		Ben Bot	Keramik	BIIly	4	354	4a-d	Kärl			Keramik	BIIly	2
265	3-4d	Kärl		Skaft	Keramik	BIIly	2	355	4a-d	Kärl		Buk	Keramik	BIIly	1
266	3-4d	Kärl		Myn	Keramik	BIIly	2	356	4a-d	Kärl	Skål	Bot	Keramik	BIIly	1
267	3-4d	Kärl	Fat	Myn	Keramik	BIIly	1	357	4a-d	Kärl	Skål	Myn Öra	Keramik	BIIly	3
268	3-4d	Kärl	Fat	Buk	Keramik	BIIly	4	358	4a-d	Kärl	Kruka	Buk	Keramik	CI	2
269	3-4d	Kärl	Fat	Bot	Keramik	BIIly	1	359	4a-d	Föremål			Sten		1
270	3-4d	Kärl		Myn	Keramik	BIIly	2	360	4a-d	Föremål			Järn		4

Finnd	Fas	Sakord	Formtyp	Del	Material	Godstyp	Kärl id Antal	Finnd	Fas	Sakord	Formtyp	Del	Material	Godstyp	Kärl id Antal
361	4a-d	Kärl	Vinglas	Fot	Glas		1	450	4a-d	Kärl			Glas		1
361	3	Föremål			Läder		1	451	4a-d	Kärl			Glas		4
362	4a-d	Kärl	Passglas	Buk	Glas		1	452	4a-d	Kärl		Myn	Keramik	BIIly	1
363	4a-d	Föremål	Bägare	Bot	Glas		1	453	4a-d	Kärl			Keramik	CII	1
364	4a-d	Kärl			Keramik	Fajans	1	454	4a-d	Kärl	Krus	Buk	Keramik	CII	1
365	4a-d	Bryne			Sandsten		1	455	4a-d	Kärl	Kruka		Keramik	CI	2
366	4a-d	Föremål			Järn		3	456	4a-d	Kakel	Pottkakel	Myn Buk Bot	Keramik		1
367	4a-d	Byggnadsdel	Taktegel munk-nunne		Tegel		1	457	4a-d	Kärl	Skål / Fat	Myn	Keramik	BIIly	1
368	4a-d	Kärl		Myn	Keramik	BIIly	1	458	4a-d	Kärl	Skål / Fat	Bot	Keramik	BIIly	1
369	4a-d	Kärl		Myn	Keramik	BIIly	1	459	4a-d	Kakel	Pottkakel	Myn	Keramik		1
370	4a-d	Kärl		Myn	Keramik	BIIly	1	460	4a-d	Kärl		Buk	Keramik	CI	3
371	4a-d	Kärl		Buk	Keramik	BII	4	461	4a-d	Kärl		Buk	Keramik	BIIly	5
372	4a-d	Kärl			Keramik	BIIly	5	462	4a-d	Kärl		Buk	Keramik	BIIly	3
373	4a-d	Kärl		Buk	Keramik	BIIly	3	463	4a-d	Kärl			Keramik	BIIly	2
374	4a-d	Kärl			Keramik	BIIly	6	464	4a-d	Kärl			Keramik	BIIly	4
375	4a-d	Kärl		Ben	Keramik	BIIly	2	465	4a-d	Kärl		Buk	Keramik	BIIly	1
376	4a-d	Kärl		Ben	Keramik	BIIly	4	466	4a-d	Kärl		Buk	Keramik	BIIly	2
377	4a-d	Kärl		Myn	Keramik	BIIly	2	467	4a-d	Kärl		Myn	Keramik	BIIly	2
378	4a-d	Kärl		Myn	Keramik	BIIly	1	468	4a-d	Kärl		Myn	Keramik	BIIly	2
379	4a-d	Kärl		Buk	Keramik	BIIly	2	469	4a-d	Kärl		Hänk	Keramik	BIIly	1
380	4a-d	Kärl		Buk	Keramik	BIIly	1	470	4a-d	Kärl		Myn	Keramik	BIIly	1
381	4a-d	Kärl		Bot	Keramik	BIIly	1	471	4a-d	Kärl			Keramik	BIIly	2
382	4a-d	Kärl			Keramik	BIIly	1	472	4a-d	Kärl	Skål / Fat	Myn	Keramik	BIIly	1
383	4a-d	Kärl		Myn	Keramik	BIIly	1	473	4a-d	Kärl		Myn	Keramik	BIIly	5
384	4a-d	Kärl		Myn	Keramik	BIIly	3	474	4a-d	Kärl		Myn	Keramik	BIIly	4
385	4a-d	Kärl	Fat	Myn	Keramik	BIIly	1	475	4a-d	Kärl		Myn	Keramik	BIIly	1
386	4a-d	Kärl		Skaft	Keramik	BIIly	1	476	4a-d	Kärl		Myn	Keramik	BIIly	8
387	4a-d	Kärl			Keramik	BIIly	9	477	4a-d	Kärl	Flaska	Myn	Keramik	BIIly	1
388	4a-d	Kärl		Ben	Keramik	BIIly	2	478	4a-d	Kärl		Hänk	Keramik	BIIly	1
389	4a-d	Kärl		Bot Ben	Keramik	BIIly	3	479	4a-d	Kärl		Ben	Keramik	BIIly	5
390	4a-d	Kärl		Pip	Keramik	BIIly	1	480	4a-d	Kärl		Skaft	Keramik	BIIly	2
391	4a-d	Kärl		Myn	Keramik	BIIly	5	481	4a-d	Kärl		Buk Bot	Keramik	BIIly	2
392	4a-d	Kärl		Skaft	Keramik	BIIly	1	482	4a-d	Kärl		Buk Bot	Keramik	BIIly	2
393	4a-d	Kärl	Fat	Myn Buk	Keramik	BIIly	1	483	4a-d	Kärl		Buk	Keramik	BIIly	4
394	4a-d	Kärl	Skål / Fat	Bot	Keramik	BIIly	74	484	4a-d	Kärl		Buk	Keramik	BIIly	6
395	4a-d	Kärl		Hänk ?	Keramik	BII	1	485	4a-d	Kärl			Keramik	BIIly	7
396	4a-d	Kärl		Myn	Keramik	BIIly	1	486	4a-d	Kärl		Buk	Keramik	BIIly	5
397	4a-d	Kärl		Bot	Keramik	BIIly	1	487	4a-d	Kärl		Buk	Keramik	BIIly	3
398	4a-d	Kärl			Keramik	BIIly	3	488	4a-d	Kärl			Keramik	BIIly	6
399	4a-d	Kärl		Skaft	Keramik	BIIly	1	489	4a-d	Kärl		Bot	Keramik	BIIly	1
400	4a-d	Kärl		Skaft	Keramik	BIIly	1	490	4a-d	Kärl		Myn	Keramik	BIIly	1
401	4a-d	Kärl		Myn	Keramik	BIIly	3	491	4a-d	Kärl			Keramik	CII	1
402	4a-d	Kärl		Myn	Keramik	BIIly	3	492	4a-d	Kärl	Passglas	Myn Buk Fot	Glas		3
403	4a-d	Kärl		Myn	Keramik	BIIly	1	493	4a-d	Kärl		Buk	Keramik	CII	1
404	4a-d	Kärl		Myn	Keramik	BIIly	1	494	4a-d	Kärl		Myn	Keramik	CII	1
405	4a-d	Kärl		Myn	Keramik	BIIly	1	495	4a-d	Kärl	Passglas	Buk	Glas		1
406	4a-d	Kärl		Myn	Keramik	BIIly	2	496	4a-d	Kärl			Glas		5
407	4a-d	Kärl		Buk	Keramik	BIIly	11	497	4a-d	Kakel	Pottkakel	Myn	Keramik		1
408	4a-d	Kärl			Keramik	BIIly	4	498	4a-d	Kärl			Keramik	BIIly	1
409	4a-d	Kärl			Keramik	BIIly	9	499	4a-d	Kakel		Kant Blad	Keramik		1
410	4a-d	Kärl		Buk	Keramik	BIIly	1	500	4a-d	Kärl		Buk	Keramik	BIIly	20
411	4a-d	Kärl		Buk	Keramik	BIIly	2	501	4a-d	Kärl		Myn	Keramik	BIIly	9
412	4a-d	Kärl			Keramik	BIIly	2	502	4a-d	Kärl		Myn	Keramik	BIIly	1
413	4a-d	Kärl			Keramik	BIIly	1	503	4a-d	Kärl		Myn Buk	Keramik	BIIly	3
414	4a-d	Kärl			Keramik	BIIly	2	504	4a-d	Kärl	Skål	Myn Hänk Buk	Keramik	BIIly	7
415	4a-d	Kärl		Buk	Keramik	BIIä	1	505	4a-d	Kärl		Buk	Keramik	BIIly	4
416	4a-d	Kärl		Myn Buk	Keramik	BIIly	6	506	4a-d	Kärl		Myn	Keramik	BIIly	1
417	4a-d	Kärl		Skaft	Keramik	BIIly	1	507	4a-d	Kärl		Buk	Keramik	BIIly	5
418	4a-d	Kärl		Ben	Keramik	BIIly	2	508	4a-d	Kärl		Bot	Keramik	BIIly	1
419	4a-d	Kärl		Öra	Keramik	BIIly	1	509	4a-d	Kärl	Fat	Buk	Keramik	BIIly	1
420	4a-d	Kärl		Hänk	Keramik	BIIly	1	510	4a-d	Kärl		Buk	Keramik	BIIly	3
421	4a-d	Kärl		Hänk	Keramik	BIIly	1	511	4a-d	Kärl		Bot	Keramik	BIIly	1
422	4a-d	Kärl		Buk	Keramik	BIIly	1	512	4a-d	Kärl	Skål	Bot	Keramik	BIIly	26
423	4a-d	Kärl		Myn	Keramik	BIIly	1	513	4a-d	Kärl		Myn	Keramik	BIIly	1
424	4a-d	Kärl		Buk	Keramik	BIIly	2	514	4a-d	Kärl		Bot	Keramik	BIIly	1
425	4a-d	Kärl		Buk	Keramik	BIIly	2	515	4a-d	Kärl		Myn Buk	Keramik	BIIly	2
426	4a-d	Kakel	Pottkakel	Myn	Keramik		1	516	4a-d	Kärl	Skål / Fat	Buk	Keramik	BIIly	1
427	4a-d	Kakel	Pottkakel	Myn Buk	Keramik		3	517	4a-d	Kärl	Skål / Fat	Buk	Keramik	BIIly	2
428	4a-d	Kakel	Pottkakel	Buk	Keramik		2	518	4a-d	Kärl		Myn	Keramik	BIIly	1
429	4a-d	Kärl		Myn	Keramik	BIIly	1	519	4a-d	Kärl			Keramik	BIIly	1
430	4a-d	Kärl		Ben	Keramik	BIIly	2	520	4a-d	Kärl		Skaft	Keramik	BIIly	1
431	4a-d	Kärl			Keramik	BIIly	1	521	4a-d	Kärl		Myn Buk	Keramik	BIIly	2
432	4a-d	Föremål			Järn		1	522	4a-d	Kärl		Myn	Keramik	BIIly	1
433	4a-d	Kärl			Keramik	BII	2	523	4a-d	Kärl		Myn	Keramik	BIIly	3
434	4a-d	Kärl	Pokal	Nod	Glas		1	524	4a-d	Kärl		Buk	Keramik	BIIly	7
435	4a-d	Kärl	Passglas	Fot	Glas		1	525	4a-d	Kärl			Keramik	BIIly	17
436	4a-d	Kärl		Myn Hänk	Keramik	BIIly	1	526	4a-d	Kärl		Buk	Keramik	BIIly	2
437	4a-d	Kärl		Buk Bot	Keramik	CI	1	527	4a-d	Kärl		Fot	Keramik	BIIly	1
438	4a-d	Kärl	Flaska	Buk	Glas		1	528	4a-d	Kärl		Bot Ben	Keramik	BIIly	3
439	4a-d	Kärl	Flaska		Glas		3	529	4a-d	Kärl			Keramik	BIIly	1
440	4a-d	Föremål			Järn		3	530	4a-d	Kärl			Glas		1
441	4a-d	Spik			Järn		1	531	4a-d	Kärl		Myn	Keramik	BIIly	1
442	4a-d	Slända		Sländtrissa	Ben			532	4a-d	Kärl		Myn	Keramik	BIIly	3
443	4a-d	Föremål			Järn		1	533	4a-d	Kärl	Fat	Myn	Keramik	BIIly	1
444	4a-d	Kärl		Skaft	Keramik	BIIly	1	534	4a-d	Kärl	Fat	Myn	Keramik	BIIly	1
445	4a-d	Kärl		Myn	Keramik	BIIly	1	535	4a-d	Kärl		Ben	Keramik	BIIly	3
446	4a-d	Eldslagningsflinta			Sten Flinta		1	536	4a-d	Kärl		Ben	Keramik	BIIly	7
447	4a-d	Kärl	Passglas	Fot	Glas		5	537	4a-d	Kärl			Keramik	BIIly	1
448	4a-d	Fönsterglas			Glas		4	538	4a-d	Kärl		Bot	Keramik	BIIly	1
449	4a-d	Kärl	Passglas Bägare		Glas		2	539	4a-d	Kärl		Buk	Keramik	BIIly	3

Fynd	Fas	Sakord	Formtyp	Del	Material	Godstyp	Kärl id Antal
540	4a-d	Kärl	Kruka	Bot	Keramik	CI	1
541	4a-d	Kärl	Kruka		Keramik	CI	1
542	4a-d	Kärl	Krus	Buk	Keramik	CII	1
543	4a-d	Kärl	Krus	Buk	Keramik	BIIly	1
544	4a-d	Kärl		Buk	Keramik	CII	1
545	4a-d	Kärl	Skål / Fat	Buk	Keramik	BIIly	5
546	4a-d	Kärl		Myn Buk	Keramik	BIIly	3
547	4a-d	Kärl	Passglas	Buk	Glas		1
548	4a-d	Kärl	Flaska	Bot	Glas		2
549	4a-d	Kärl	Passglas	Myn	Glas		1
550	4a-d	Kärl	Passglas	Buk	Glas		2
551	4a-d	Kärl		Bot	Keramik	BIIly	4
552	4a-d	Kärl		Myn	Keramik	BIIly	1
553	4a-d	Kärl		Ben	Keramik	BIIly	4
554	4a-d	Kärl			Keramik	BIIly	1
555	4a-d	Kärl			Keramik	BII	1
556	4a-d	Kakel	Rumpkakel	Kant	Keramik		1
557	4a-d	Kakel	Pottkakel	Myn	Keramik		1
558	4a-d	Kakel	Pottkakel	Buk	Keramik		2
559	4a-d	Kärl			Keramik	BII	2
560	4a-d	Föremål		Ben			1
561	4a-d	Byggnadsdel		Tegel			2
562	4a-d	Kärl	Kruka		Keramik	CI	4
563	4a-d	Kärl	Passglas	Myn	Glas		2
564	4a-d	Fönsterglas			Glas		8
565	4a-d	Fönsterspröjs		Bly			7
566	4a-d	Föremål		Guld			1
567	4a-d	Kärl	Fat	Buk Bot	Keramik	Fajans	1
568	4a-d	Rör		Järn			1
569	4a-d	Kärl	Fat	Bot	Keramik	Fajans	1
570	4a-d	Kärl	Trebenspanna	Myn Skaft	Keramik	BIIly	6
571	4a-d	Föremål		Ben			1
572	4a-d	Varuplomb		Bly			1
573	4a-d	Hästsko		Järn			1
574	4a-d	Föremål		Järn			1
575	4a-d	Spik		Järn			1
576	4a-d	Fönsterspröjs		Bly			1
577	4a-d	Fönsterglas		Glas			1
578	4a-d	Fönsterspröjs		Bly			1
579	4a-d	Kritpipa		Skaft	Piplera		3
580	4a-d	Kritpipa		Skaft	Piplera		1
581	4a-d	Fönsterglas			Glas		5
582	4a-d	Eldslagningsflinta			Sten Flinta		1
583	4a-d	Föremål		Järn			1
584	4a-d	Kärl		Myn	Keramik	BIIly	1
585	4a-d	Kärl		Myn	Keramik	BIIly	1
586	4a-d	Kärl		Myn	Keramik	BIIly	6
587	4a-d	Kärl		Myn	Keramik	BIIly	1
588	4a-d	Kärl		Ben	Keramik	BIIly	2
589	4a-d	Kärl	Silkärl	Bot	Keramik	BIIly	1
590	4a-d	Kärl		Buk	Keramik	BIIly	7
591	4a-d	Kärl		Bot	Keramik	BIIly	1
592	4a-d	Kärl			Keramik	BIIly	6
593	4a-d	Kärl		Buk	Keramik	BIIly	3
594	4a-d	Kärl		Fot	Keramik	BIIly	1
595	4a-d	Kärl		Bot	Keramik	BIIly	4
596	4a-d	Kärl		Myn	Keramik	BIIly	3
597	4a-d	Kärl		Buk	Keramik	BIIly	3
598	4a-d	Kärl		Bot Ben	Keramik	BIIly	2
599	4a-d	Kärl		Skaft	Keramik	BIIly	1
600	4a-d	Kärl		Myn	Keramik	BIIly	1
601	4a-d	Kärl		Skaft	Keramik	BIIly	1
602	4a-d	Kärl		Hänk	Keramik	BIIly	1
603	4a-d	Kärl		Buk	Keramik	BIIly	6
604	4a-d	Kärl			Keramik	BIIly	3
605	4a-d	Kärl		Buk	Keramik	BIIly	2
606	4a-d	Kärl		Grepp	Keramik	BIIly	1
607	4a-d	Kärl		Myn Öra	Keramik	BIIly	1
608	4a-d	Kärl		Myn	Keramik	BIIly	2
609	4a-d	Kärl		Buk	Keramik	BIIly	1
610	4a-d	Kärl		Buk	Keramik	BIIly	1
611	4a-d	Kärl	Fat	Myn Buk	Keramik	BIIly	2
612	4a-d	Kärl		Myn	Keramik	BIIly	4
613	4a-d	Kärl	Skål	Buk	Keramik	BIIly	75
614	4a-d	Kärl		Bot	Keramik	BIIly	13
615	4a-d	Kärl	Skål	Bot	Keramik	BIIly	75
616	4a-d	Kärl		Bot	Keramik	BIIly	1
617	4a-d	Kärl		Bot	Keramik	BIIly	1
618	4a-d	Kärl		Buk	Keramik	BIIly	4
619	4a-d	Kärl		Myn	Keramik	BIIly	1
620	4a-d	Kärl			Keramik	BIIly	2
621	4a-d	Kärl		Myn	Keramik	BIIly	2
622	4a-d	Kärl		Buk	Keramik	BIIly	1
623	4a-d	Kärl		Myn	Keramik	BIIly	1
624	4a-d	Kärl	Trebenspanna	Skaft	Keramik	BIIly	1
625	4a-d	Kärl		Bot Ben	Keramik	BIIly	1
626	4a-d	Kärl		Ben	Keramik	BIIly	1
627	4a-d	Kärl		Buk	Keramik	BIIly	2
628	4a-d	Kärl	Skål / Fat	Buk	Keramik	BIIly	3
629	4a-d	Kärl	Passglas	Fot	Glas		1

Fynd	Fas	Sakord	Formtyp	Del	Material	Godstyp	Kärl id Antal
630	4a-d	Fönsterglas			Glas		8
631	4a-d	Kärl		Buk	Keramik	BIIly	1
632	4a-d	Kärl			Järn		2
633	4a-d	Föremål			Järn		2
634	4a-d	Kritpipa		Skaft	Piplera		1
635	4a-d	Kärl			Keramik	CII	1
636	4a-d	Kärl	Trebensgryta / Kruka	Buk	Keramik	BIIly	1
637	4a-d	Kärl		Myn Buk	Keramik	BIIly	15
638	4a-d	Kärl		Myn Skaft Bot	Keramik	BIIly	15
639	4a-d	Kärl	Supkopp	Myn Buk Öra	Keramik	BIIly	2
640	4a-d	Kärl		Myn Hänk	Keramik	BIIly	1
641	4a-d	Fönsterglas			Glas		1
642	4a-d	Kärl	Flaska		Glas		1
643	4a-d	Kritpipa		Skaft	Piplera		1
644	4a-d	Kärl		Bot	Keramik	CII	1
645	4a-d	Kärl	Skål ?	Buk Bot Fotring	Keramik	BIIly	1
646	4a-d	Kärl		Buk	Keramik	BIIly	11
647	4a-d	Kärl		Bot Ben	Keramik	BIIly	2
648	4a-d	Kakel ?	Pottkakel ?	Myn	Keramik		1
649	4a-d	Kakel	Pottkakel	Myn	Keramik		1
650	4a-d	Byggnadsdel	Taktegel munk-nunne		Tegel		1
651	4a-d	Fönsterglas			Glas		4
652	4a-d	Kärl	Passglas	Buk Fot	Glas		5
653	4a-d	Kärl	Bägare? Passglas?	Fot	Glas		1
654	4a-d	Kakel	Rumpkakel	Blad	Keramik		1
655	4a-d	Kärl		Buk	Keramik	BIIly	24
656	4a-d	Kärl		Myn	Keramik	BIIly	8
657	4a-d	Kärl		Myn	Keramik	BIIly	1
658	4a-d	Kärl		Bot	Keramik	BIIly	4
659	4a-d	Kärl		Ben	Keramik	BIIly	2
660	4a-d	Kärl		Hänk Buk	Keramik	BIIly	3
661	4a-d	Kärl		Myn	Keramik	BII	1
662	4a-d	Kärl	Supkopp	Myn Öra	Keramik	BIIly	1
663	4a-d	Kärl		Hänk	Keramik	BIIly	1
664	4a-d	Kärl	Fat	Myn	Keramik	BIIly	1
665	4a-d	Kärl		Buk	Keramik	BIIly	6
666	4a-d	Kärl		Myn	Keramik	BIIly	2
667	4a-d	Kärl		Bot	Keramik	BIIly	2
668	4a-d	Kärl		Buk	Keramik	BIIly	2
669	4a-d	Kärl	Fat	Myn	Keramik	BIIly	2
670	4a-d	Kärl	Fat	Bot	Keramik	BIIly	1
671	4a-d	Kärl		Myn	Keramik	BIIly	1
672	4a-d	Kärl		Bot	Keramik	BIIly	1
673	4a-d	Kärl		Myn	Keramik	BIIly	1
674	4a-d	Kärl	Skål	Hänk Buk	Keramik	BIIly	64
675	4a-d	Kärl		Buk	Keramik	BIIly	1
676	4a-d	Kärl			Keramik	BIIly	1
677	4a-d	Kärl		Myn Buk	Keramik	BII	6
678	4a-d	Kärl	Kruka	Buk	Keramik	CI	1
679	4a-d	Kärl		Buk	Keramik	CII	1
680	4a-d	Kärl		Bot	Keramik	CII	1
681	4a-d	Kritpipa		Skaft	Piplera		1
682	4a-d	Kärl	Remmare		Glas		1
683	4a-d	Kärl	Passglas	Buk	Glas		1
684	4a-d	Kärl	Flaska		Glas		2
685	4a-d	Kärl		Myn	Glas		1
686	4a-d	Fönsterglas			Glas		6
687	4a-d	Kärl		Myn	Keramik	Fajans	1
688	4a-d	Kärl		Myn	Keramik	BIIly	1
689	4a-d	Kärl		Myn	Keramik	BIIly	1
690	4a-d	Spik		Järn			5
691	4a-d	Kärl	Skål	Myn	Keramik	BIIly	1
692	4a-d	Kärl	Skål / Fat	Buk	Keramik	BIIly	1
693	4a-d	Kärl	Skål / Fat	Buk	Keramik	BIIly	5
694	4a-d	Kärl	Förningskruka	Myn	Keramik	BIIly	1
695	4a-d	Kärl		Myn	Keramik	BIIly	2
696	4a-d	Kärl		Myn	Keramik	BIIly	4
697	4a-d	Kärl		Myn	Keramik	BIIly	1
698	4a-d	Kärl		Buk	Keramik	BIIly	4
699	4a-d	Kärl			Keramik	BII	1
700	4a-d	Kärl		Ben	Keramik	BIIly	1
701	4a-d	Kärl		Buk Skaft	Keramik	BIIly	1
702	4a-d	Kärl		Buk	Keramik	BIIly	12
703	4a-d	Kärl		Myn	Keramik	BIIly	7
704	4a-d	Kärl		Myn	Keramik	BIIly	1
705	4a-d	Kärl	Fat	Myn	Keramik	BIIly	1
706	4a-d	Kärl	Skål	Bot	Keramik	BIIly	1
707	4a-d	Kärl		Myn	Keramik	BIIly	1
708	4a-d	Kärl		Myn	Keramik	BIIly	1
709	4a-d	Kärl		Buk	Keramik	BIIly	2
710	4a-d	Kärl	Skål / Fat	Bot	Keramik	BIIly	1
711	4a-d	Kärl		Myn	Keramik	BIIly	2
712	4a-d	Kärl	Skål	Bot	Keramik	BIIly	75
713	4a-d	Kärl		Bot	Keramik	BIIly	1
714	4a-d	Kärl		Ben	Keramik	BIIly	2
715	4a-d	Kritpipa		Skaft	Piplera		2
716	4a-d	Kärl			Keramik	BIIly	2
717	4a-d	Kärl			Keramik	BIIly	1
718	4a-d	Kärl			Keramik	BIIly	1
719	4a-d	Kärl	Kruka	Myn	Keramik	CI	1

Finnd	Fas	Sakord	Formtyp	Del	Material	Godstyp	Kärl id Antal	Finnd	Fas	Sakord	Formtyp	Del	Material	Godstyp	Kärl id Antal
720	4a-d	Fönsterglas			Glas		5	808	4a-d	Föremål			Järn		1
721	4a-d	Kärl	Flaska Passglas	Fot	Glas		10	809	4a-d	Kärl		Myn	Keramik	BIIy	1
722	4a-d	Kärl	Passglas	Fot	Glas		1	810	4a-d	Kärl		Myn	Keramik	BIIy	1
723	4a-d	Ryktskrapa		Tänge Skrapa	Järn		2	811	4a-d	Kärl		Myn	Keramik	BIIy	1
724	4a-d	Spik			Järn		1	812	4a-d	Kärl		Myn	Keramik	BIIy	1
725	4a-d	Spik			Järn		7	812	2	Fönsterglas			Glas		1
726	4a-d	Föremål			Järn		7	813	4a-d	Kärl	Fat	Myn	Keramik	BIIy	1
727	4a-d	Fönsterspröjs			Bly		1	814	4a-d	Kärl	Fat	Myn	Keramik	BIIy	1
728	4a-d	Spik			Järn		6	815	4a-d	Kärl		Myn	Keramik	BIIy	1
729	4a-d	Fönsterglas			Glas		9	816	4a-d	Kärl		Myn	Keramik	BIIy	1
730	4a-d	Kärl		Myn	Glas		1	817	4a-d	Kärl		Buk	Keramik	BIIy	6
731	4a-d	Kärl		Hänk	Keramik	BIIy	1	818	4a-d	Kärl		Bot	Keramik	BIIy	1
732	4a-d	Kärl			Keramik	BIIy	4	819	4a-d	Kärl			Keramik	BIIy	6
733	4a-d	Kärl		Bot	Keramik	BIIy	1	820	4a-d	Kärl		Buk	Keramik	BIIy	2
734	4a-d	Kärl			Keramik	BIIy	1	821	4a-d	Kärl		Buk	Keramik	BIIy	1
735	4a-d	Kärl		Ben	Keramik	BIIy	2	822	4a-d	Kärl		Buk Skaft	Keramik	BIIy	1
736	4a-d	Kärl	Skål	Myn Buk	Keramik	BIIy	24	823	4a-d	Kärl			Keramik	BIIy	1
737	4a-d	Kärl		Myn	Keramik	BIIy	5	824	4a-d	Kärl	Skål / Fat	Buk	Keramik	BIIy	1
738	4a-d	Kärl			Keramik	BIIy	3	825	4a-d	Kritpipa		Huvud	Piplera		1
739	4a-d	Kärl			Keramik	BIIy	8	826	4a-d	Kritpipa		Huvud	Piplera		1
740	4a-d	Kärl		Buk	Keramik	BIIy	3	827	4a-d	Kritpipa		Skaft	Piplera		1
741	4a-d	Kärl		Buk	Keramik	BIIy	8	828	4a-d	Kritpipa		Skaft	Piplera		5
742	4a-d	Kärl		Ben	Keramik	BIIy	2	829	4a-d	Kritpipa		Huvud	Piplera		1
743	4a-d	Kärl		Skaft	Keramik	BIIy	1	830	5	Föremål			Järn		27
744	4a-d	Kärl	Passglas Flaska	Fot	Glas		5	831	4a-d	Kärl	Kruka		Keramik	CI	1
745	4a-d	Fönsterglas			Glas		15	832	4a-d	Kärl	Flaska	Buk	Glas		1
746	4a-d	Fönsterspröjs			Bly		1	833	4a-d	Kärl	Trebensgryta	Buk Skaft Bot Ben	Keramik	BIIy	5
747	4a-d	Kärl	Kruka	Myn Buk	Keramik	CI	3	834	4a-d	Kärl		Buk	Keramik	BIIy	5
748	4a-d	Kärl			Keramik	Fajans	1	835	4a-d	Kärl		Myn	Keramik	BIIy	2
749	4a-d	Spik			Järn		11	836	4a-d	Kärl		Buk	Keramik	BIIy	2
750	4a-d	Gångjärn			Järn		1	837	4a-d	Kärl	Skål / Fat	Bot	Keramik	BIIy	74
751	4a-d	Föremål			Järn		1	838	4a-d	Kärl		Bot	Keramik	BIIy	1
752	4a-d	Föremål			Pimpsten		1	839		Kärl		Myn	Keramik	BIIy	5
753	4a-d	Fönsterspröjs			Bly		1	840		Kärl		Myn	Keramik	BIIy	1
754	4a-d	Kärl	Flaska		Glas		2	841		Kärl		Myn	Keramik	BIIy	1
755	4a-d	Fönsterglas			Glas		2	842		Kärl		Bot Ben	Keramik	BIIy	3
756	4a-d	Kärl		Buk	Keramik	BIIy	1	843		Kärl			Keramik	BIIy	4
757	4a-d	Kärl		Buk	Keramik	BIIy	1	844		Kärl		Buk	Keramik	BIIy	5
758	4a-d	Kärl	Kruka		Keramik	CI	3	845		Kärl		Hänk Buk	Keramik	BIIy	1
759	4a-d	Kärl			Keramik	CI	1	846		Kärl		Bot	Keramik	BIIy	1
760	4a-d	Kärl			Keramik	Fajans	1	847		Kärl	Skål	Hänk Buk	Keramik	BIIy	1
761	4a-d	Kärl		Bot Ben	Keramik	BIIy	4	848		Kärl	Skål	Hänk	Keramik	BIIy	1
762	4a-d	Kärl	Fat	Myn	Keramik	BIIy	1	849		Kärl		Bot	Keramik	Fajans	1
763	4a-d	Kärl		Myn	Keramik	BIIy	1	850		Kärl		Bot Ben	Keramik	BIIy	11
764	4a-d	Kärl		Buk	Keramik	BIIy	2	851		Kärl	Fat	Myn Buk Bot	Keramik	BIIy	3
765	4a-d	Kärl		Buk	Keramik	BIIy	4	852		Kärl	Fat	Myn	Keramik	BIIy	2
766	4a-d	Kärl		Myn	Keramik	BIIy	2	853		Kärl	Skål	Myn Hänk	Keramik	BIIy	1
767	4a-d	Kärl		Myn	Keramik	BIIy	1	854		Kärl	Skål	Myn	Keramik	BIIy	64
768	4a-d	Kärl		Buk	Keramik	BIIy	2	855		Kärl		Buk Bot	Keramik	BIIy	1
769	4a-d	Kärl		Buk	Keramik	BIIy	1	856		Kärl		Myn	Keramik	BIIy	1
770	4a-d	Kärl		Bot	Keramik	BIIy	1	857		Kärl		Buk	Keramik	BIIy	4
771	4a-d	Kärl		Ben	Keramik	BIIy	3	858		Kärl	Skål / Fat	Myn	Keramik	BIIy	2
772	4a-d	Spik			Järn		1	859		Kakel	Rumpkakel	Kant	Keramik		3
773	4a-d	Fönsterglas			Glas		1	860		Kakel	Rumpkakel	Kant	Keramik		1
774	4a-d	Kärl	Bägare	Bot	Keramik	BIIy	2	861		Bryne			Sten Skiffer		1
775	4a-d	Kärl		Myn	Keramik	BIIy	2	862		Kärl	Passglas Bägare	Fot	Glas		2
776	4a-d	Kärl		Myn	Keramik	BIIy	1	863		Kärl	Kruka	Buk	Keramik	CI	1
777	4a-d	Kärl		Myn	Keramik	BIIy	1	864		Kärl	Krus	Buk	Keramik	BIIy	1
778	5	Kärl	Skål	Myn Buk	Keramik	BIIy	26	865		Hästska			Järn		1
779	5	Kärl		Myn	Keramik	BIIy	1	866		Föremål			Järn		1
779	3	Kärl	Trebensgryta	Buk Skaft	Keramik	BIIy	1	867		Spik			Järn		1
780	5	Kärl		Ben	Keramik	BIIy	2	868		Kärl	Lock		Keramik	BII	2
781	5	Kärl		Buk Skaft	Keramik	BIIy	1	869		Kärl	Lock		Keramik	BII	2
782	5	Kärl		Buk	Keramik	BIIy	1	870		Kakel	Pottkakel	Myn	Keramik		7
783	4d	Kärl		Myn Buk	Keramik	BIIy	1	871		Kakel	Pottkakel	Myn Buk	Keramik		2
784	4d	Kärl		Myn	Keramik	BII	1	872		Kakel	Pottkakel	Bot	Keramik		1
785	4d	Kärl	Förningskruka	Hänk	Keramik	BIIy	1	873		Kakel	Pottkakel	Myn Buk Bot	Keramik		12
786	4d	Kärl	Fat	Myn	Keramik	BIIy	1	874		Kakel	Pottkakel	Bot	Keramik		3
787	4d	Kakel	Pottkakel	Myn	Keramik	BIIy	1	875		Kakel	Pottkakel	Myn	Keramik		5
787		Kärl		Buk	Keramik	BIIy	3	876		Kakel	Pottkakel	Buk	Keramik		1
788	5	Kritpipa		Skaft	Piplera		1	877		Kärl	Fat	Myn	Keramik	BII	2
789	5	Kärl			Keramik	Fajans	1	878		Kärl			Keramik	BIIy	1
790	5	Kärl			Keramik	Fajans	4	879		Kärl		Skaft	Keramik	BIIy	1
791	4a-d	Kakel	Pottkakel	Myn Buk	Keramik		1	880		Kärl		Skaft	Keramik	BIIy	1
792	4a-d	Kärl		Bot	Keramik	Fajans	1	881		Kärl		Myn	Keramik	BIIy	7
793	4a-d	Kärl	Skål / Fat	Myn Buk	Keramik	BIIy	1	882		Kärl		Myn	Keramik	BIIy	1
794	4a-d	Kärl		Myn	Keramik	BIIy	1	883		Kärl		Myn	Keramik	BIIy	1
795	4a-d	Kärl		Buk	Keramik	CI	1	884		Kärl		Myn	Keramik	BIIy	1
796	4a-d	Kärl	Kruka		Keramik	CI	1	885		Kärl		Myn	Keramik	BIIy	1
797	4a-d	Kärl		Myn	Keramik	BIIy	1	886		Kärl	Supkopp	Myn Öra	Keramik	BIIy	1
798	4a-d	Kärl		Bot	Keramik	BIIy	1	887		Kärl			Keramik	BIIy	9
799	4a-d	Kärl		Buk	Keramik	BIIy	1	888		Kärl		Buk	Keramik	BIIy	9
800	4a-d	Kärl		Buk	Keramik	BIIy	1	889		Kärl	Skål	Myn Buk Bot	Keramik	BIIy	83
801	4a-d	Kärl		Buk	Keramik	BIIy	1	890		Kärl	Skål	Buk Bot	Keramik	BIIy	85
802	4a-d	Kärl			Keramik	BIIy	2	891		Kärl		Bot Ben	Keramik	BIIy	10
803	4a-d	Spik			Järn		9	892		Kärl		Buk	Keramik	BIIy	1
804	4a-d	Hästska			Järn		1	893		Kärl		Myn	Keramik	BIIy	12
805	4a-d	Fönsterspröjs			Bly		2	894		Kärl	Skål	Myn Hänk	Keramik	BIIy	1
806	4a-d	Fönsterglas			Glas		2	895		Kärl		Myn	Keramik	BIIy	1
807	4a-d	Kärl	Passglas Remmare Flaska		Glas		4	896		Kärl		Myn	Keramik	BIIy	1

Finnd	Fas	Sakord	Formtyp	Del	Material	Godstyp	Kärlid Antal	Finnd	Fas	Sakord	Formtyp	Del	Material	Godstyp	Kärlid Antal	
897		Kärl		Myn	Keramik	BIIy	1	987	3	Skruv			Järn		1	
898		Kärl	Skål	Myn Hänk	Keramik	BIIy	2	988	3	Knapp			Metall			
899		Kärl		Myn	Keramik	BIIy	1	989	3	Kärl		Myn	Keramik	BIIy	1	
900		Kärl			Keramik	BIIy	10	990	3	Fönsterglas			Glas		1	
901		Kärl		Buk	Keramik	BIIy	6	991	3	Våg		Arm Mittstycke Upphäng	Järn		3	
902	3	Kärl	Salvekru	Buk Bot	Keramik	BIIy	8	992	3	Kniv		Skaft	Järn Mässing Trä		1	
903	3	Sax			Järn		1	993	3	Byggnadsdel	Golvsten		Sten			
904	3	Kärl		Myn	Keramik	BIIy	1	994	3	Föremål			Järn		1	
905	3	Kärl		Myn	Keramik	BIIy	3	995	3	Kärl	Skål	Buk Bot	Keramik	BIIy	4	
906	3	Kärl		Myn	Keramik	BIIy	1	996	3	Kärl		Myn Buk Bot	Keramik	BIIy	7	
907	3	Kärl		Myn	Keramik	BIIy	1	997	3	Kärl		Myn	Keramik	BIIy	2	
908	3	Kärl		Buk	Keramik	BIIy	9	998	3	Kärl		Myn	Keramik	BIIy	2	
909	3	Kärl			Keramik	BIIy	7	999	3	Kärl		Myn Buk	Keramik	BIIy	3	
910	3	Kärl		Buk	Keramik	BIIy	1	1000	3	Kärl		Bot Ben	Keramik	BIIy	2	
911		Kärl		Skaft	Keramik	BIIy	1	1001	3	Kärl	Trebenspanna	Myn Buk Skaft Bot Ben	Keramik BIIy		7	
912		Kärl	Trebenspanna	Skaft	Keramik	BIIy	1	1002	3	Kärl		Bot Ben	Keramik	BIIy	3	
913		Kärl		Myn Skaft	Keramik	BIIy	1	1003	3	Kärl		Ben	Keramik	BIIy	7	
914		Kärl	Trebenspanna	Skaft	Keramik	BIIy	1	1004	3	Kärl		Ben	Keramik	BIIy	1	
915		Kärl		Skaft	Keramik	BIIy	1	1005	3	Kärl		Myn	Keramik	BIIy	1	
916		Kärl	Trebenspanna	Skaft	Keramik	BIIy	1	1006	3	Kärl	Skål	Hänk Buk	Keramik	BIIy	1	
917		Kärl	Trebenspanna	Skaft	Keramik	BIIy	1	1007	3	Kärl		Myn	Keramik	BIIy	1	
918		Kärl		Skaft	Keramik	BIIy	1	1008	3	Kärl		Myn	Keramik	BIIy	7	
919		Kärl		Skaft	Keramik	BIIy	1	1009	3	Kärl		Myn	Keramik	BIIy	1	
920		Byggnadsdel	Formtegel		Tegel		1	1010	3	Kärl		Skaft	Keramik	BIIy	1	
921		Byggnadsdel	Formtegel		Tegel		1	1011	3	Kärl		Myn	Keramik	BIIy	1	
922		Byggnadsdel	Taktegel munk-nunne		Tegel		2	1012	3	Kärl		Myn	Keramik	BIIy	1	
923		Byggnadsdel	Taktegel munk-nunne		Tegel		1	1013	3	Kärl		Myn	Keramik	BIIy	1	
924		Byggnadsdel	Taktegel munk-nunne		Tegel		1	1014	3	Kärl		Bot	Keramik	BIIy	1	
925	3	Kärl	Krus "Schnelle"	Myn Buk	Keramik	CII	65	9	1015	3	Kärl	Bot	Keramik	BIIy	1	
926	3	Kärl	Krus "Schnelle"	Buk	Keramik	CII	1	1	1016	3	Kärl	Buk	Keramik	BIIy	15	
927	3	Kärl	Trebensgryta	Skaft Bot Ben	Keramik	BIIy	2	1017	3	Kärl			Keramik	BIIy	13	
928	3	Kärl		Buk	Keramik	BIIy	14	1018	3	Kärl		Myn	Keramik	BIIy	1	
929	3	Kärl	Fat	Myn Buk Bot	Keramik	BIIy	14	1	1019	3	Kärl	Hänk	Keramik	BIIy	1	
930	3	Kärl		Myn Hänk	Keramik	BIIy	1	1	1020	3	Kärl	Skaft	Keramik	BIIy	1	
931	3	Kärl	Trebenspanna	Myn Ben	Keramik	BIIy	5	1	1021	3	Kärl			Keramik	BIIy	1
932	3	Lans		Langspets	Järn Mässing		1	1	1022	3	Kärl		Myn	Keramik	BIIy	2
933	3	Pilspets			Järn		1	1	1023	3	Kärl	Skål	Myn Buk Bot	Keramik	BIIy	1
934	3	Bokspänne			Mässing		1	1	1024	3	Kärl	Skål	Myn	Keramik	BIIy	3
935	3	Nyckel	Bultlåsnyckel		Järn Cu-leg		1	1	1025	3	Kärl		Buk	Keramik	BIIy	1
936	3	Kärl		Skaft	Keramik	BIIy	1	1	1026	3	Kärl		Myn	Keramik	BIIy	1
937	3	Kärl		Myn	Keramik	BIIy	9	1	1027	3	Kärl		Fot	Keramik	BIIy	1
938	3	Kärl		Myn	Keramik	BIIy	1	1	1028	3	Kärl		Bot Ben	Keramik	BIIy	2
939	3	Kärl	Supkopp	Myn Buk	Keramik	BIIy	1	1	1029	3	Kärl		Buk	Keramik	BIIy	2
940	3	Kärl	Skål	Buk Bot	Keramik	BIIy	1	1	1030	3	Kärl			Keramik	BIIy	16
941	3	Kärl		Bot	Keramik	BIIy	16	1	1031	3	Kärl		Buk	Keramik	BIIy	10
942	3	Kärl		Buk	Keramik	BIIy	5	1	1032	3	Kärl		Bot	Keramik	BIIy	1
943	3	Föremål			Bly		1	1	1033	3	Kärl		Bot	Keramik	BIIy	1
944	3	Kärl		Ben	Keramik	BIIy	1	1	1034	3	Kärl		Bot	Keramik	BIIy	4
945	3	Kärl	Fat	Myn	Keramik	BIIy	1	1	1035	3	Kärl		Myn	Keramik	BIIy	1
946	3	Slagg			Slagg		1	1	1036	3	Kärl			Keramik	BIIy	1
947	3	Kärl	Trebensgryta	Skaft Ben	Keramik	BIIy	3	1	1037	3	Kärl		Myn	Keramik	BIIy	6
948	3	Lås			Järn		1	1	1038	3	Kärl		Bot	Keramik	BIIy	2
949	3	Kärl		Bot Ben	Keramik	BIIy	2	1	1039	3	Kärl			Keramik	BIIy	3
950	3	Kärl		Skaft	Keramik	BIIy	1	1	1040	3	Kärl		Buk	Keramik	BIIy	3
951	3	Kakel	Rumpkakel	Blad Kant	Keramik		2	1	1041	3	Kärl		Ben	Keramik	BIIy	7
952	3	Kakel	Rumpkakel	Blad Kant	Keramik		1	1	1042	3	Kärl		Skaft	Keramik	BIIy	1
953	3	Sax			Skänkel		1	1	1043	3	Kärl			Keramik	BIIy	4
954	3	Kniv			Järn Mässing		1	1	1044	3	Kärl		Bot	Keramik	BIIy	2
955	3	Spik			Järn		1	1	1045	3	Kakel	Pottkakel	Myn Buk	Keramik		4
956	3	Föremål			Järn		2	1	1046	3	Kakel	Rumpkakel	Kant Rump	Keramik		1
957	3	Föremål			Järn		1	1	1047	3	Fönsterspröjs			Bly		2
958	3	Kakel	Pottkakel	Myn Buk Bot	Keramik		2	1	1048	3	Fönsterglas			Glas		8
959	3	Kakel	Pottkakel	Buk	Keramik		1	1	1049	3	Kärl		Ben	Keramik	BIIy	1
960	3	Bryne			Sandsten		1	1	1050		Kärl			Keramik		6
961	3	Kärl	Trebenspanna	Skaft	Keramik	BIIy	1	1	1051	3-4d	Skodon		Kantband	Läder		2
962	3	Kärl		Skaft	Keramik	BIIy	1	1	1052	3-4d	Skodon		Klack	Läder		8
963	3	Kärl	Fat	Myn Buk	Keramik	BIIy	4	1	1053	3-4d	Skodon		Klack	Läder		2
964	3	Kärl	Fat	Myn Buk	Keramik	BIIy	1	1	1054	3-4d	Skodon		Sula	Läder		31
965	3	Kärl		Myn	Keramik	BIIy	1	1	1055	3-4d	Skodon		Sula	Läder		2
966	3	Kärl		Buk	Keramik	BIIy	3	1	1056	3-4d	Skodon		Förstärkning	Läder		7
967	3	Kärl	Krus	Buk	Keramik	CII	1	1	1057	3-4d	Skodon		Bes	Läder		1
968	3	Föremål			Järn		1	1	1058	3-4d	Skodon		Sula	Läder		6
969	3	Föremål			Järn		1	1	1059	3-4d	Skodon		Klack	Läder		1
970	3	Kärl	Passglas	Myn Buk	Glas		110	1	1060	3-4d	Skodon		Förstärkning	Läder		1
971	3	Fönsterglas			Glas		1	1	1061	3-4d	Skodon		Förstärkning	Läder		5
972	3	Spik			Järn		3	1	1062	4a-d	Skodon		Sula	Läder		2
973	3	Kärl	Krus "Bartmann"	Buk	Keramik	CII	1	1	1063	4a-d	Skodon		Sula	Läder		1
974	3	Eldslagningsflinta			Sten Flinta		1	1	1064	4a-d	Skodon		Bes	Läder		2
975	3	Kakel	Pottkakel	Myn	Keramik		1	1	1065	4a-d	Skodon		Sula	Läder		5
976	3	Kärl	Krus	Bot	Keramik	CII	1	1	1066	4a-d	Skodon		Sula	Läder		2
977	3	Kärl			Keramik	Fajans	1	1	1067	4a-d	Skodon	Remsko	Kil	Läder		1
978	3	Kärl		Bot	Keramik	CII	1	1	1068	4a-d	Skodon		Sula	Läder		2
979	3	Eldslagningsflinta			Sten Flinta		2	1	1069	4a-d	Skodon		Sula	Läder		2
980	3	Spik			Järn		2	1	1070	4a-d	Skodon		Täförstärkning?	Läder		1
981	3	Föremål			Järn		5	1	1071	4a-d	Skodon		Sula	Läder		2
982	3	Kärl			Keramik	Fajans	1	1	1072	3	Skodon		Sula	Läder		2
983	3	Kärl		Myn	Glas		4	1	1073	3	Skodon		Ovanläder	Läder		1
984	3	Slagg			Slagg		1	1	1074	4a-d	Skodon		Förstärkning	Läder		1
985	3	Kakel	Rumpkakel	Krön	Keramik		1	1	1075	4a-d	Skodon		Sula	Läder		1
986		Utgått							1076	4a-d	Skodon		Sula	Läder		1

Fynd	Fas	Sakord	Formtyp	Del	Material	Godstyp	Kärl id	Antal	Fynd	Fas	Sakord	Formtyp	Del	Material	Godstyp	Kärl id	Antal
1077	4a-d	Skodon			Läder			1	1167	4a-d	Skodon		Sula	Läder			1
1078	4a-d	Skodon		Sula	Läder			1	1168	4a-d	Skodon		Sula	Läder			1
1079	4a-d	Skodon		Sula	Läder			1	1169	4a-d	Skodon		Sula	Läder			1
1080	4a-d	Skodon		Sula	Läder			2	1170	4a-d	Skodon		Sula	Läder			1
1081	4a-d	Skodon			Läder			1	1171	4a-d	Hantverksavfall			Läder			6
1082	3-4d	Skodon		Sula	Läder			1	1172	4a-d	Skodon		Sula	Läder			6
1083	3-4d	Skodon		Klack	Läder			1	1173	4a-d	Skodon		Sula	Läder			1
1084	3-4d	Skodon		Huvudläder	Läder			2	1174	4a-d	Skodon		Sula	Läder			1
1085	3-4d	Skodon		Kantband	Läder			1	1175	4a-d	Skodon		Klack	Läder			2
1086	3-4d	Skodon		Sula	Läder			2	1176	4a-d	Skodon		Förstärkning	Läder			5
1087	3-4d	Skodon			Läder			1	1177	4a-d	Skodon		Förstärkning	Läder			2
1088	3-4d	Hantverksavfall			Läder			6	1178	4a-d	Skodon		Förstärkning	Läder			1
1089	4a-d	Skodon		Klack	Läder			3	1179	4a-d	Hantverksavfall			Läder			38
1090	4a-d	Skodon		Klack	Läder			3	1180	4a-d	Skodon		Sula	Läder			1
1091	4a-d	Skodon		Sula	Läder			1	1181	4a-d	Skodon		Sula	Läder			1
1092	4a-d	Skodon		Sula	Läder			1	1182	4a-d	Föremål			Läder			1
1093	4a-d	Skodon		Sula	Läder			2	1183	4a-d	Skodon			Läder			1
1094	4a-d	Skodon		Bes Sula	Läder			2	1184	4a-d	Skodon			Läder			4
1095	4a-d	Skodon		Förstärkning	Läder			7	1185	4a-d	Skodon		Ovanläder	Läder			1
1096	4a-d	Skodon		Förstärkning	Läder			5	1186	3-4d	Skodon		Sula	Läder			1
1097	4a-d	Skodon		Sula	Läder			1	1187	3-4d	Föremål			Läder			1
1098	4a-d	Föremål			Läder			1	1188	3-4d	Skodon		Förstärkning	Läder			1
1099	4a-d	Skodon		Kantband	Läder			2	1189	3-4d	Föremål			Läder			1
1100	4a-d	Hantverksavfall			Läder			1	1190	3-4d	Skodon		Sula	Läder			1
1101	4a-d	Skodon		Ovanläder	Läder			1	1191	3-4d	Skodon		Klack	Läder			5
1102	4a-d	Skodon		Bes Sula	Läder			2	1192	3-4d	Skodon		Klack	Läder			1
1103	4a-d	Skodon		Klack	Läder			1	1193	3-4d	Skodon		Sula	Läder			8
1104	4a-d	Skodon		Sula	Läder			1	1194	3-4d	Skodon		Förstärkning	Läder			1
1105	4a-d	Skodon		Sula	Läder			2	1195	3-4d	Skodon		Förstärkning	Läder			1
1106	4a-d	Skodon		Sula	Läder			1	1196	3-4d	Skodon		Sula	Läder			2
1107	4a-d	Skodon		Täförstärkning	Läder			1	1197	3-4d	Föremål			Läder			1
1108	4a-d	Skodon		Förstärkning	Läder			5	1198	3-4d	Hantverksavfall			Läder			8
1109	4a-d	Skodon		Hälkappa	Läder			1	1199	3-4d	Skodon		Förstärkning	Läder			1
1110	4a-d	Skodon		Sula	Läder			1	1200	3-4d	Skodon		Förstärkning	Läder			1
1111	4a-d	Skodon		Ovanläder Sula Bes	Läder			1	1201	3-4d	Vante		Huvudstycke	Tumme Läder			1
1112	4a-d	Skodon		Sula	Läder			1	1202	3-4d	Skodon		Förstärkning	Läder			1
1113	4a-d	Skodon		Klack	Läder			4	1203	3-4d	Hantverksavfall			Läder			1
1114	4a-d	Skodon		Sula	Läder			1	1204	3-4d	Skodon		Sula Klack	Läder			1
1115	4a-d	Skodon		Förstärkning	Läder			3	1205	3-4d	Skodon		Bes	Läder			1
1116	4a-d	Föremål			Läder			1	1206	3-4d	Föremål			Läder Trä			2
1117	4a-d	Hantverksavfall			Läder			4	1207	3-4d	Föremål			Läder			1
1118	4a-d	Skodon		Sula	Läder			1	1208	3-4d	Hantverksavfall			Läder			20
1119	4a-d	Hantverksavfall			Läder			1	1209	3-4d	Föremål			Läder			1
1120	4a-d	Skodon		Ovanläder	Läder			1	1210	3-4d	Skodon			Läder			1
1121	4a-d	Skodon		Sula	Läder			6	1211	3-4d	Föremål			Läder			1
1122	4a-d	Skodon		Sula	Läder			1	1212	3-4d	Föremål			Läder			1
1123	4a-d	Hantverksavfall			Läder			1	1213	3-4d	Föremål			Läder			1
1124	4a-d	Skodon		Sula	Läder			2	1214	3-4d	Föremål			Läder			1
1125	4a-d	Skodon		Sula	Läder			2	1215	3-4d	Föremål			Läder			1
1126	4a-d	Skodon		Sula	Läder			1	1216	3-4d	Skodon		Sula	Läder			2
1127	4a-d	Skodon		Sula	Läder			2	1217	3-4d	Föremål			Läder			3
1130	3-4d	Föremål			Läder			1	1218	3-4d	Skodon		Sula	Läder Järn			1
1131	3-4d	Föremål			Läder			1	1219	3-4d	Skodon		Sula	Läder			1
1132	4a-d	Föremål			Läder			1	1220	3-4d	Skodon		Sula	Läder			1
1133	4a-d	Skodon		Klack	Läder			1	1221	3-4d	Skodon		Bakläder Bes	Läder			2
1134	4a-d	Föremål			Läder			1	1222	3-4d	Skodon		Sleifsko	Sidoläder Sleif			1
1135	4a-d	Skodon		Sula	Läder			1	1223	3-4d	Föremål			Läder			1
1136	4a-d	Skodon		Sula	Läder			1	1224	3-4d	Skodon		Sidoläder	Läder			1
1137	4a-d	Skodon		Sula	Läder			1	1225	3-4d	Föremål			Läder			2
1138	3-4d	Skodon		Sula	Läder			1	1226	3-4d	Föremål			Läder			1
1138	4a-d	Skodon		Klack	Läder			1	1227	3-4d	Skodon			Läder			1
1139	3-4d	Skodon		Sula	Läder			1	1228	3-4d	Skodon		Oxmulesko	Framläder	Läder		1
1139	4a-d	Skodon		Klack	Läder			1	1229	3-4d	Skodon		Sula	Läder			1
1140	4a-d	Skodon		Klack	Läder			1	1230	3-4d	Föremål			Läder			1
1141	4a-d	Skodon		Sula	Läder			1	1231	3-4d	Föremål			Läder			1
1142	4a-d	Skodon		Sula	Läder			4	1232	3-4d	Föremål			Läder			1
1143	4a-d	Föremål			Läder			1	1233	3-4d	Föremål			Läder			1
1144	4a-d	Skodon		Förstärkning	Läder			2	1234	3-4d	Föremål			Läder			2
1145	4a-d	Skodon		Sula	Läder			1	1235	3-4d	Hantverksavfall			Läder			10
1146	4a-d	Skodon		Sula	Läder			3	1236	3-4d	Skodon		Bakläder Bes	Läder			1
1147	4a-d	Skodon		Klack	Läder			1	1237	3-4d	Hantverksavfall			Läder			17
1148	4a-d	Skodon		Sula	Läder			1	1238	3-4d	Skodon		Förstärkning	Läder			4
1149	4a-d	Skodon		Bes Sula	Läder			1	1239	3-4d	Skodon		Förstärkning	Läder			2
1150	4a-d	Skodon		Förstärkning	Läder			1	1240	3-4d	Skodon		Ovanläder Bes	Läder			1
1151	4a-d	Skodon		Sula	Läder			1	1241	3-4d	Skodon		Sula	Läder			3
1152	4a-d	Hantverksavfall			Läder			9	1242	3-4d	Föremål			Läder			1
1153	4a-d	Skodon		Sula	Läder			1	1243	3-4d	Skodon		Bes	Läder			9
1154	4a-d	Skodon		Sula	Läder			3	1244	3-4d	Skodon		Sula	Läder			6
1155	4a-d	Skodon		Sula	Läder			1	1245	3-4d	Skodon		Sula	Läder			6
1156	4a-d	Skodon		Sula	Läder Järn			1	1246	3-4d	Skodon		Förstärkning	Läder			4
1157	4a-d	Skodon		Sula	Läder			2	1247	3-4d	Skodon		Förstärkning	Läder			1
1158	4a-d	Hantverksavfall			Läder			7	1248	3-4d	Skodon		Bes Sula	Läder			1
1159	4a-d	Skodon		Förstärkning	Läder			1	1249	3-4d	Skodon		Bes	Läder			4
1160	4a-d	Skodon		Förstärkning	Läder			9	1250	3-4d	Hantverksavfall			Läder			12
1161	4a-d	Skodon		Sula	Läder			2	1251	3-4d	Föremål			Läder			3
1162	4a-d	Skodon		Ovanläder	Läder			1	1252	3-4d	Föremål			Läder			1
1163	4a-d	Skodon		Bes	Läder			1	1253	3-4d	Skodon		Förstärkning	Läder			1
1164	4a-d	Skodon		Sula	Läder			1	1254	3-4d	Skodon		Sula	Läder			1
1165	4a-d	Skodon		Sula	Läder			1	1255	3-4d	Föremål			Läder			2
1166	4a-d	Skodon		Sula	Läder			1	1256	3-4d	Föremål			Läder			1

Finnd	Fas	Sakord	Formtyp	Del	Material	Godstyp	Kärlid	Antal	Finnd	Fas	Sakord	Formtyp	Del	Material	Godstyp	Kärlid	Antal
1257	3-4d	Hantverksavfall			Läder			4	1347	3	Föremål			Läder			1
1258	3-4d	Skodon		Klack	Läder			2	1348	3	Föremål			Läder			1
1259	3-4d	Skodon		Sula	Läder			4	1349	3	Skodon		Sula	Läder			1
1260	3-4d	Skodon		Sula	Läder			1	1350	3	Skodon		Sula	Läder			4
1261	3-4d	Skodon		Sula	Läder			1	1351	3	Skodon		Bes	Läder			1
1262	3-4d	Skodon		Bes	Läder			1	1352	3	Föremål			Läder			1
1263	3-4d	Skodon		Förstärkning Sula	Läder			1	1353	3	Hantverksavfall			Läder			2
1264	3-4d	Föremål			Läder			1	1354	3	Föremål			Läder			1
1265	3-4d	Skodon		Bes Sula Förstärknin	Läder			1	1355	3	Skodon		Sula	Läder			1
1266	3-4d	Skodon		Sula Förstärkning	Läder			1	1356	3	Föremål			Läder			1
1267	3-4d	Skodon	Spetstå	Sula	Läder			1	1357	3	Skodon		Sula	Läder			1
1268	3-4d	Skodon		Bes Sula	Läder			1	1358	3	Hantverksavfall			Läder			1
1269	3-4d	Skodon	Spetstå	Sula	Läder			2	1359	3	Skodon		Sula	Läder			1
1270	3-4d	Skodon		Sula	Läder			1	1360	3	Skodon		Sula	Läder			2
1271	3-4d	Skodon		Sula	Läder			1	1362	3	Skodon		Sula	Läder			2
1272	3-4d	Skodon		Förstärkning Sula	Läder			1	1363	3	Föremål			Läder			1
1273	3-4d	Skodon		Förstärkning	Läder			5	1364	3	Hantverksavfall			Läder			1
1274	3-4d	Skodon		Sula	Läder			2	1365	3	Skodon		Sula	Läder			1
1275	3-4d	Skodon		Klack	Läder			1	1366	3	Skodon		Sula	Läder			4
1276	3-4d	Skodon		Bes	Läder			2	1367	3	Skodon		Förstärkning	Läder			3
1277	3-4d	Hantverksavfall			Läder			12	1368	3	Skodon		Bes	Läder			1
1278	3-4d	Skodon		Sula	Läder			5	1369	3-4d	Skodon		Sula	Läder			3
1279	3-4d	Skodon		Sula	Läder			2	1370	3-4d	Föremål			Läder			1
1280	3-4d	Skodon		Sula	Läder			1	1371	3	Skodon		Sula	Läder			1
1281	3-4d	Skodon		Klack	Läder			1	1372	3	Skodon		Bes	Läder			2
1282	3-4d	Skodon		Bes	Läder			1	1373	3	Föremål			Läder			2
1283	3-4d	Hantverksavfall			Läder			17	1374	3	Föremål			Läder			1
1284	3-4d	Föremål			Läder			1	1375	3	Föremål			Läder			2
1285	3-4d	Föremål			Läder			1	1376	3	Föremål			Läder			1
1286	3-4d	Föremål			Läder			1	1377	3	Skodon		Ovanläder Bes	Läder			1
1287	3-4d	Föremål			Läder			1	1378	3	Hantverksavfall			Läder			2
1288	3-4d	Skodon		Förstärkning	Läder			1	1379	3	Skodon		Förstärkning	Läder			1
1289	3-4d	Skodon		Sula	Läder			2	1380	3	Hantverksavfall			Läder			9
1290	3-4d	Skodon		Sula	Läder			12	1381	3	Föremål			Läder			1
1291	3-4d	Skodon		Förstärkning	Läder			7	1382	3	Skodon		Sula	Läder			1
1292	3-4d	Föremål			Läder			3	1383	3	Skodon		Bes	Läder			3
1293	3-4d	Föremål			Läder			2	1384	3	Skodon		Sula	Läder			2
1294	3-4d	Föremål			Läder			1	1385	3	Skodon		Ovanläder Bes	Läder			1
1295	3-4d	Hantverksavfall			Läder			69	1386	3	Skodon		Sula	Läder			2
1296	3-4d	Skodon		Sula	Läder Trä				1387	3	Skodon		Sula	Läder			5
1297	3-4d	Skodon		Sula	Läder			4	1388	3	Skodon		Sula	Läder			1
1298	3-4d	Skodon		Förstärkning	Läder			2	1389	3	Skodon		Bes	Läder			4
1299	3-4d	Föremål			Läder			1	1390	3	Hantverksavfall			Läder			1
1300	3-4d	Hantverksavfall			Läder			4	1391	3	Skodon		Sula	Läder			1
1301	3-4d	Föremål			Läder			1	1392	3	Skodon		Sula	Läder			3
1302	3-4d	Skodon		Bes	Läder			1	1393	3	Föremål			Läder			3
1303	3-4d	Skodon		Sula	Läder			2	1394	3	Skodon		Sula Bes	Läder			1
1304	3-4d	Skodon		Sula	Läder			1	1395	3	Skodon		Förstärkning	Läder			5
1305	3-4d	Föremål			Läder			1	1396	3	Skodon		Bes	Läder			5
1306	3-4d	Skodon		Förstärkning	Läder			1	1397	3	Föremål			Läder			1
1307	3-4d	Hantverksavfall			Läder			4	1398	3	Föremål			Läder			4
1308	3-4d	Skodon		Sula	Läder			3	1399	3	Föremål			Läder			1
1309	3-4d	Skodon		Sula	Läder			2	1400	3	Hantverksavfall			Läder			3
1310	3-4d	Skodon		Klack	Läder			1	1401	3	Skodon		Sula	Läder Trä			3
1311	3-4d	Skodon		Sula	Läder Järn			2	1402	3	Skodon		Sula	Läder			3
1312	3-4d	Hantverksavfall			Läder			7	1403	3	Skodon		Förstärkning	Läder			4
1313	3-4d	Skodon		Sula	Läder			9	1404	3	Skodon		Sula	Läder			3
1314	3-4d	Skodon		Sula Bes	Läder			3	1405	3	Föremål			Läder			1
1315	3-4d	Skodon		Förstärkning	Läder			1	1406	3	Skodon		Ovanläder	Läder			1
1316	3-4d	Skodon		Klack	Läder			1	1407	3	Skodon		Sula	Läder			1
1317	3-4d	Skodon		Klack Bes	Läder			1	1408	3	Skodon		Förstärkning	Läder			2
1318	3-4d	Skodon		Bes	Läder			2	1409	3	Skodon		Sula Förstärkning	Läder			2
1319	3-4d	Hantverksavfall			Läder			4	1410	3	Skodon		Ovanläder	Läder			5
1320	3-4d	Föremål			Läder			6	1411	3	Hantverksavfall			Läder			1
1321	3-4d	Skodon		Sula	Läder			1	1412	3	Skodon		Sula	Läder			5
1322	3-4d	Hantverksavfall			Läder			22	1413	3	Skodon		Sula	Läder			6
1323	3-4d	Föremål			Läder			1	1414	3	Skodon		Förstärkning	Läder			8
1324	3-4d	Föremål			Läder			2	1415	3	Skodon		Sula	Läder			2
1325	3-4d	Skodon		Sula	Läder Järn			1	1416	3	Skodon		Bakläder	Läder			1
1326	3-4d	Föremål			Läder			2	1417	3	Skodon		Bakläder Bes	Läder			2
1327	3-4d	Skodon		Klack	Läder Trä Järn			1	1418	3	Skodon		Bakläder	Läder			1
1328	3-4d	Föremål			Läder Trä Järn			1	1419	3	Skodon		Bes	Läder			1
1329	3-4d	Skodon		Sula	Läder			1	1420	3	Hantverksavfall			Läder			1
1330	3-4d	Skodon		Förstärkning	Läder Järn			1	1421	3	Skodon		Laglapp	Läder			1
1331	3-4d	Skodon		Förstärkning	Läder			4	1422	3	Skodon		Sula	Läder			2
1332	3-4d	Skodon		Bakläder	Läder			1	1423	3	Skodon		Sidoläder	Läder			1
1333	3-4d	Skodon	Spetstå	Sula	Läder Trä Järn			1	1424	3	Skodon		Sula	Läder Näver			1
1334	3-4d	Skodon	Spetstå	Sula	Läder			1	1425	3	Skodon		Förstärkning	Läder			1
1335	3-4d	Skodon		Sula	Läder			12	1426	3	Skodon		Förstärkning	Läder			1
1336	3	Skodon		Sula	Läder			2	1427	3	Hantverksavfall			Läder			1
1337	3	Skodon		Sula	Läder			3	1428	3	Skodon		Sula	Läder			5
1338	3	Skodon		Sula	Läder			1	1429	3	Hantverksavfall			Läder			33
1339	3	Skodon		Bes	Läder			3	1430	3	Hantverksavfall			Läder			1
1340	3	Skodon		Förstärkning	Läder			1	1431	3	Skodon		Bakläder	Läder			1
1341	3	Skodon		Bakläder Bes	Läder			2	1432	3	Föremål			Läder			1
1342	3	Hantverksavfall			Läder			20	1433	3	Skodon		Sula	Läder			4
1343	3	Hantverksavfall			Läder			4	1434	3	Skodon		Förstärkning	Läder			2
1344	3	Föremål			Läder			1	1435	3	Skodon		Förstärkning	Läder			1
1345	3	Föremål			Läder			1	1436	3	Skodon		Ovanläder	Läder			2
1346	3	Föremål			Läder			1	1437	3	Skodon		Bakläder	Läder			1

Fynd	Fas	Sakord	Formtyp	Del	Material	Godstyp	Kärl id	Antal	Fynd	Fas	Sakord	Formtyp	Del	Material	Godstyp	Kärl id	Antal
1438	3	Skodon			Läder			1	1528	3	Skodon		Sula	Läder Nitad			1
1439	3	Hantverksavfall			Läder			3	1529	3	Skodon		Bes	Läder			4
1440	3	Skodon		Sula	Läder			4	1530	3	Hantverksavfall			Läder			3
1441	3	Hantverksavfall			Läder			1	1531	3	Skodon		Sula	Läder			4
1442	3	Skodon		Förstärkning	Läder			1	1532	3	Skodon		Sula	Läder			1
1443	3	Skodon		Bes	Läder			4	1533	3	Skodon		Förstärkning	Läder			4
1444	3	Föremål			Läder			1	1534	3	Skodon		Förstärkning	Läder Järn			1
1445	3	Skodon		Sula	Läder			1	1535	1-2	Skodon		Sula	Läder			1
1446	3	Skodon		Sula	Läder			1	1536	4a-d	Föremål			Läder			1
1447	3	Hantverksavfall			Läder			1	1537	4a-d	Skodon		Förstärkning	Läder			1
1448	3	Hantverksavfall			Läder			1	1538	4a-d	Hantverksavfall			Läder			12
1449	3	Hantverksavfall			Läder			1	1539	4a-d	Skodon		Bes	Läder			4
1450	3	Hantverksavfall			Läder			1	1540	4a-d	Skodon		Förstärkning	Läder Järn			1
1451	3	Hantverksavfall			Läder			1	1541	4a-d	Skodon		Klack	Läder			1
1452	3	Hantverksavfall			Läder			1	1542	4a-d	Skodon		Ovanläder	Läder			1
1453	3	Hantverksavfall			Läder			1	1543	4a-d	Skodon		Sula	Läder			3
1454	3	Föremål			Läder			2	1544	4a-d	Hantverksavfall			Läder			3
1455	3	Hantverksavfall			Läder			1	1545	4a-d	Skodon		Förstärkning	Läder			1
1456	3	Föremål			Läder			1	1546	4a-d	Skodon		Sula	Läder			3
1457	3	Hantverksavfall			Läder			1	1547	4a-d	Hantverksavfall			Läder			1
1458	3	Hantverksavfall			Läder			1	1548	4a-d	Skodon		Förstärkning	Läder			1
1459	3	Skodon		Sula	Läder			2	1549	4a-d	Skodon		Sula	Läder			2
1460	3	Hantverksavfall			Läder			2	1550	4a-d	Skodon		Sula	Läder			1
1461	3	Skodon		Sula	Läder			1	1551	4a-d	Hantverksavfall			Läder			1
1462	3	Föremål			Läder			1	1552	4a-d	Skodon		Förstärkning	Läder			1
1463	3	Skodon		Sula	Läder			1	1553	4a-d	Skodon		Sula	Läder			3
1464	3	Hantverksavfall			Läder			11	1554	4a-d	Skodon		Sula	Läder			1
1465	3	Skodon		Bes	Läder			2	1555	4a-d	Skodon		Sula	Läder			1
1466	3	Skodon		Huvudläder	Läder			1	1556	4a-d	Föremål			Läder			1
1467	3	Skodon		Sula	Läder			3	1557	4a-d	Föremål			Läder			2
1468	3	Skodon		Förstärkning	Läder			1	1558	4a-d	Skodon		Bes	Läder			6
1469	3	Skodon		Sula	Läder			3	1559	4a-d	Hantverksavfall			Läder			19
1470	3	Hantverksavfall			Läder			20	1560	4a-d	Skodon		Förstärkning	Läder			4
1471	3	Skodon		Bes	Läder			1	1561	4a-d	Skodon		Sula	Läder			1
1472	3	Skodon		Ovanläder Sula	Läder			2	1562	4a-d	Skodon		Sula	Läder			1
1473	3	Hantverksavfall			Läder			23	1563	4a-d	Skodon		Sula	Läder			1
1474	3	Skodon		Sula	Läder			12	1564	4a-d	Föremål			Läder			1
1475	3	Skodon		Ovanläder Bes	Läder			1	1565	4a-d	Hantverksavfall			Läder			6
1476	3	Skodon		Bakläder	Läder			1	1566	4a-d	Skodon		Sula	Läder			2
1477	3	Skodon		Framläder	Läder			1	1567	4a-d	Skodon		Sula	Läder			1
1478	3	Hantverksavfall			Läder			14	1568	4a-d	Skodon		Sula	Läder			2
1479	3	Skodon		Sula	Läder			2	1569	4a-d	Skodon		Klack	Läder			1
1480	3	Skodon		Förstärkning	Läder			2	1570	4a-d	Hantverksavfall			Läder			2
1481	3	Skodon		Framläder	Läder			1	1571	4a-d	Hantverksavfall			Läder			11
1482	3	Skodon		Bes	Läder			8	1572	4a-d	Skodon		Sula	Läder			4
1483	3	Skodon		Sula	Läder			1	1573	4a-d	Skodon		Förstärkning	Läder			1
1484	4a-d	Skodon		Sula	Läder			1	1574	4a-d	Föremål			Läder			2
1485	4a-d	Skodon		Sula	Läder			3	1575	4a-d	Skodon		Bes	Läder			1
1486	4a-d	Skodon		Bes	Läder			3	1576	4a-d	Skodon		Klack	Läder			1
1487	4a-d	Skodon		Förstärkning	Läder			2	1577	4a-d	Hantverksavfall			Läder			4
1488	4a-d	Hantverksavfall			Läder			1	1578	4a-d	Hantverksavfall			Läder			6
1489	4a-d	Skodon		Sula	Läder			2	1579	4a-d	Skodon		Sula	Läder			1
1490	4a-d	Föremål			Läder			2	1580	4a-d	Skodon		Bes	Läder			2
1491	4a-d	Hantverksavfall			Läder			2	1581	4a-d	Föremål			Läder			1
1492	4a-d	Hantverksavfall			Läder			13	1582	4a-d	Skodon			Läder			
1493	4a-d	Skodon		Sula	Läder			6	1583	4a-d	Skodon		Sula	Läder			1
1494	4a-d	Skodon		Förstärkning	Läder			4	1584	4a-d	Skodon		Sula	Läder			1
1495	4a-d	Skodon		Snörstycke?	Läder			1	1585	4a-d	Skodon		Sula	Läder			1
1496	4a-d	Föremål			Läder			6	1586	4a-d	Skodon		Klack	Läder			3
1497	4a-d	Hantverksavfall			Läder			15	1587	4a-d	Skodon		Sula	Läder			8
1498	4a-d	Skodon		Förstärkning	Läder			4	1588	4a-d	Skodon		Bes	Läder			2
1499	4a-d	Skodon		Sula	Läder			2	1589	4a-d	Skodon		Förstärkning	Läder			2
1500	4a-d	Skodon			Läder			4	1590	4a-d	Hantverksavfall			Läder			3
1501	4a-d	Hantverksavfall			Läder			12	1591	4a-d	Hantverksavfall			Läder			12
1502	4a-d	Skodon		Sula	Läder			6	1592	4a-d	Skodon		Sula	Läder			4
1503	4a-d	Skodon		Förstärkning	Läder			10	1593	4a-d	Skodon		Förstärkning	Läder			3
1504	4a-d	Skodon		Bes	Läder			4	1594	4a-d	Föremål			Läder			1
1505	4a-d	Föremål			Läder			4	1595	4a-d	Hantverksavfall			Läder			7
1506	4a-d	Hantverksavfall			Läder			10	1596	4a-d	Skodon		Sula	Läder			2
1507	4a-d	Skodon		Förstärkning	Läder			6	1597	4a-d	Skodon		Förstärkning	Läder			1
1508	4a-d	Skodon		Sula	Läder			2	1598	4a-d	Hantverksavfall			Läder			2
1509	4a-d	Skodon			Läder Järn			1	1599	4a-d	Hantverksavfall			Läder			1
1510	4a-d	Skodon		Bes	Läder			12	1600	4a-d	Skodon		Sula Klack	Läder			1
1511	3	Hantverksavfall			Läder			1	1601	4a-d	Skodon		Sula	Läder Järn			1
1512	3	Skodon		Bes	Läder			1	1602	4a-d	Skodon		Sula	Läder Järn			1
1513	3	Skodon		Sula	Läder			2	1603	4a-d	Skodon		Sula	Läder			1
1514	3	Skodon		Sula	Läder			1	1604	4a-d	Skodon		Förstärkning	Läder			5
1515	3	Skodon		Sula	Läder			1	1605	4a-d	Föremål			Läder			3
1516	3	Skodon		Förstärkning	Läder			1	1606	4a-d	Hantverksavfall			Läder			6
1517	3	Hantverksavfall			Läder			1	1607	4a-d	Skodon		Sula	Läder			1
1518	3	Skodon		Förstärkning	Läder			1	1608	4a-d	Hantverksavfall			Läder			3
1519	3	Skodon		Sula	Läder			2	1609	4a-d	Skodon		Förstärkning	Läder			1
1520	3	Skodon		Bes	Läder			1	1610	4a-d	Hantverksavfall			Läder			2
1521	3	Skodon		Förstärkning	Läder			2	1611	4a-d	Skodon		Sula	Läder Järn			1
1522	3	Hantverksavfall			Läder			15	1612	4a-d	Skodon		Förstärkning	Läder			
1523	3	Skodon		Sula	Läder Järn			1	1613	4a-d	Skodon		Förstärkning	Läder			1
1524	3	Skodon		Sula	Läder			1	1614	4a-d	Skodon		Sula	Läder			2
1525	3	Skodon		Sula	Läder			1	1615	4a-d	Hantverksavfall			Läder			1
1526	3	Skodon		Sula	Läder			2	1616	4a-d	Hantverksavfall			Läder			2
1527	3	Skodon		Sula	Läder			1	1617	4a-d	Skodon		Sula	Läder			7

Bynd	Fas	Sakord	Formtyp	Del	Material	Godstyp	Kärlid	Antal	Bynd	Fas	Sakord	Formtyp	Del	Material	Godstyp	Kärlid	Antal
1618	4a-d	Skodon		Förstärkning	Läder			4	1708	3	Hantverksavfall		Läder				2
1619	4a-d	Hantverksavfall			Läder			5	1709	3	Skodon		Bes	Läder			2
1620	4a-d	Skodon		Bes	Läder			2	1710	3	Skodon		Bes	Läder			1
1621	4a-d	Skodon		Sula	Läder			4	1711	3	Skodon		Ovanläder	Läder			2
1622	4a-d	Skodon		Förstärkning	Läder			3	1712	3	Skodon		Bakläder	Läder			1
1623	4a-d	Skodon		Sula	Läder			1	1713	3	Hantverksavfall			Läder			2
1624	4a-d	Skodon		Förstärkning	Läder			2	1714	3	Skodon		Bes	Läder			1
1625	4a-d	Hantverksavfall			Läder			10	1715	3	Slida			Läder			1
1626	4a-d	Skodon		Klack	Läder			1	1716	3	Föremål			Läder			1
1627	4a-d	Föremål			Läder			1	1717	3	Hantverksavfall			Läder			20
1628	4a-d	Hantverksavfall			Läder			2	1718	3	Skodon		Förstärkning	Läder			1
1629	4a-d	Skodon		Förstärkning	Läder			1	1719	3	Skodon		Ovanläder	Läder			1
1630	4a-d	Skodon		Sula	Läder			3	1720	3	Skodon		Bes	Läder			1
1631	4a-d	Hantverksavfall			Läder			21	1721	3	Skodon		Förstärkning	Läder			3
1632	4a-d	Skodon		Sula	Läder			1	1722	3	Skodon		Sula	Läder			1
1633	4a-d	Skodon		Sula	Läder			3	1723	3	Skodon		Ovanläder	Läder			2
1634	4a-d	Skodon		Sula	Läder			3	1724	3	Skodon		Sula	Läder			1
1635	4a-d	Skodon		Sula	Läder			3	1725	3	Skodon		Sula	Läder			1
1636	4a-d	Skodon		Ovanläder	Läder			1	1726	3	Hantverksavfall			Läder			4
1637	4a-d	Skodon		Förstärkning	Läder			2	1727	3	Skodon			Läder			1
1638	4a-d	Hantverksavfall			Läder			5	1728	3	Hantverksavfall			Läder			3
1639	4a-d	Skodon		Bes	Läder			4	1729	3	Föremål			Läder			1
1640	4a-d	Skodon		Sula	Läder			1	1730	3	Hantverksavfall			Läder			1
1641	4a-d	Hantverksavfall			Läder			1	1731	3	Hantverksavfall			Läder			65
1642	4a-d	Hantverksavfall			Läder			3	1732	3	Föremål			Läder			1
1643	4a-d	Hantverksavfall			Läder			1	1733	3	Skodon		Bakläder	Läder			3
1644	2-4d	Föremål			Läder			1	1734	3	Föremål			Läder			1
1645	2-4d	Skodon		Förstärkning	Läder			1	1735	3	Föremål			Läder			1
1646	2-4d	Hantverksavfall			Läder			1	1736	3	Skodon		Förstärkning	Läder			1
1647	3-4d	Skodon		Sula	Läder			1	1737	3	Skodon		Bes	Läder			3
1648	3-4d	Skodon		Sula	Läder			1	1738	3	Föremål			Läder			2
1649	3-4d	Skodon		Bes	Läder			2	1739	3	Skodon		Sula	Läder			1
1650	3-4d	Skodon		Förstärkning	Läder			2	1740	3	Skodon		Sula	Läder			4
1651	3-4d	Skodon		Sula	Läder			1	1741	3	Hantverksavfall			Läder			3
1652	3-4d	Skodon		Sula	Läder			1	1742	3	Skodon		Sula	Läder			2
1653	3-4d	Hantverksavfall			Läder			8	1743	3	Hantverksavfall			Läder			22
1654	3-4d	Skodon		Sula	Läder			4	1744	3	Skodon		Sula	Läder			2
1655	3-4d	Skodon		Förstärkning	Läder			3	1745	3	Hantverksavfall			Läder			11
1656	3-4d	Skodon		Bes	Läder			9	1746	3	Hantverksavfall			Läder			11
1657	3-4d	Skodon		Förstärkning	Läder			1	1747	3	Skodon		Sula	Läder			1
1658	3-4d	Hantverksavfall			Läder			5	1748	3	Föremål			Läder			1
1659	3-4d	Skodon		Förstärkning	Läder			5	1749	3	Skodon		Sula	Läder			1
1660	2-4d	Skodon		Sula	Läder			3	1750	3	Föremål			Läder			1
1661	2-4d	Föremål			Läder			2	1751	3	Skodon			Läder			1
1662	2-4d	Föremål			Läder			2	1752	3	Skodon		Bakläder	Läder			1
1663	2-4d	Hantverksavfall			Läder			2	1753	3	Pung			Läder			2
1664	2-4d	Skodon		Bes	Läder			8	1754	3	Hantverksavfall			Läder			4
1665	2-4d	Skodon		Sula	Läder			2	1755	3	Skodon		Sula	Läder			1
1666	2-4d	Skodon		Kil	Läder			1	1756	3	Skodon		Sula	Läder			1
1667	2-4d	Hantverksavfall			Läder			1	1757	3	Skodon		Sula	Läder			1
1668	2-4d	Skodon		Bes	Läder			4	1758	3	Skodon		Sidoläder	Läder			1
1669	2-4d	Skodon		Sula	Läder			3	1759	3	Skodon		Ovanläder	Läder			1
1670	3-4d	Skodon		Klack	Läder			2	1760	3	Skodon		Förstärkning	Läder			1
1671	3-4d	Skodon		Sula	Läder			1	1761	3	Skodon		Sula	Läder			2
1672	3-4d	Skodon		Förstärkning	Läder			1	1762	3	Skodon		Sula	Läder			6
1673	3-4d	Skodon		Förstärkning	Läder			2	1763	3	Skodon		Ovanläder	Läder			1
1674	3-4d	Skodon		Sula	Läder			1	1764	3	Skodon		Bakläder	Läder			1
1675	3-4d	Skodon		Sula	Läder			2	1765	3	Skodon		Bakläder	Läder			1
1676	3-4d	Skodon		Bes Sula	Läder			1	1766	3	Skodon		Bakläder	Läder			1
1677	3-4d	Hantverksavfall			Läder			1	1767	3	Skodon		Bakläder	Läder			3
1678	3-4d	Skodon		Sula	Läder			1	1768	3	Hantverksavfall			Läder			282
1679	3-4d	Skodon		Förstärkning	Läder			5	1769	3	Skodon		Bes	Läder			1
1680	3-4d	Skodon		Sula	Läder			5	1770	3	Skodon		Bes	Läder			6
1681	3	Skodon	Stövel	Skaft	Läder			1	1771	3	Föremål			Läder			1
1682	3	Skodon			Läder Näver			1	1772	3	Föremål			Läder			1
1683	3	Skodon		Sula	Läder			1	1773	3	Skodon			Läder			1
1684	3	Skodon		Sula	Läder			1	1774	3	Hantverksavfall			Läder			1
1685	3	Skodon		Förstärkning	Läder			2	1775	3	Skodon		Sula	Läder			1
1686	3	Skodon		Bakläder Bes	Läder			3	1776	4a-d	Skodon		Förstärkning	Läder			4
1687	3	Skodon		Bes	Läder			1	1777	4a-d	Skodon		Sula	Läder			2
1688	3	Hantverksavfall			Läder			7	1778	4a-d	Skodon		Sula	Läder			1
1689	3	Skodon		Ovanläder	Läder			1	1779	4a-d	Skodon		Klack	Läder	Trä		1
1690	3	Skodon		Bes	Läder			1	1780	4a-d	Hantverksavfall			Läder			7
1691	3	Föremål			Läder			5	1781	4a-d	Skodon		Förstärkning	Läder			2
1692	3	Hantverksavfall			Läder			38	1782	4a-d	Skodon		Sula	Läder			1
1693	3	Hantverksavfall			Läder			1	1783	4a-d	Föremål			Läder			1
1694	3	Skodon		Förstärkning	Läder			1	1784	4a-d	Skodon		Sula	Läder			8
1695	3	Föremål			Läder			1	1785	4a-d	Hantverksavfall			Läder			5
1696	3	Skodon		Bes	Läder			3	1786	4a-d	Skodon		Bes	Läder			2
1697	3	Skodon		Sula	Läder			1	1787	4a-d	Skodon		Sula	Läder			8
1698	3	Skodon		Sula	Läder			1	1788	4a-d	Skodon		Sula	Läder			1
1699	3	Skodon		Förstärkning	Läder			1	1789	4a-d	Skodon		Förstärkning	Läder			1
1700	3	Skodon	Pumps	Ovanläder	Läder			1	1790	4a-d	Föremål			Läder			1
1701	3	Skodon		Ovanläder	Läder			3	1791	4a-d	Skodon		Klack	Läder			1
1702	1-3	Hantverksavfall			Läder			3	1792	4a-d	Skodon		Förstärkning	Läder			1
1703	1-3	Skodon		Bes	Läder			1	1793	4a-d	Hantverksavfall			Läder			1
1704	3	Hantverksavfall			Läder			5	1794	4a-d	Skodon		Klack	Läder			1
1705	3	Skodon		Sula	Läder			1	1795	4a-d	Skodon		Förstärkning	Läder			4
1706	3	Skodon		Sula	Läder			2	1796	4a-d	Hantverksavfall			Läder			9
1707	3	Skodon		Förstärkning	Läder			3	1797	4a-d	Skodon		Sula	Läder			1

Fynd	Fas	Sakord	Formtyp	Del	Material	Godstyp	Kärl id Antal	Fynd	Fas	Sakord	Formtyp	Del	Material	Godstyp	Kärl id Antal
1798	4a-d	Föremål			Läder		1	1888	2-4d	Skodon		Förstärkning	Läder		5
1799	4a-d	Föremål			Läder		1	1889	2-4d	Skodon		Sula	Läder		25
1800	4a-d	Skodon		Kil	Läder		1	1890	2-4d	Skodon		Sula	Läder		2
1801	4a-d	Skodon		Bes	Läder		1	1891	2-4d	Skodon		Sula	Läder		1
1802	4a-d	Skodon		Bes	Läder		1	1892	2-4d	Skodon		Förstärkning	Läder		1
1803	4a-d	Föremål			Läder		1	1893	2-4d	Skodon		Hantverksavfall	Läder		8
1804	4a-d	Skodon		Förstärkning	Läder		11	1894	2-4d	Skodon		Förstärkning	Läder		5
1805	4a-d	Skodon		Sula	Läder		17	1895	2-4d	Skodon		Sula	Läder		1
1806	4a-d	Skodon		Sula	Läder		23	1896	2-4d	Skodon		Sula	Läder		3
1807	4a-d	Föremål			Läder		1	1897	2-4d	Skodon		Sula	Läder		1
1808	4a-d	Skodon		Klack	Läder		5	1898	2-4d	Skodon		Förstärkning	Läder		6
1809	4a-d	Skodon		Sula	Läder		6	1899	2-4d	Skodon		Sula	Läder		1
1810	4a-d	Skodon		Sula	Läder Järn		1	1900	2-4d	Skodon		Förstärkning	Läder		1
1811	4a-d	Hantverksavfall			Läder		2	1901	2-4d	Föremål		Läder	Läder		1
1812	4a-d	Föremål			Läder		1	1902	2-4d	Hantverksavfall		Läder	Läder		14
1813	4a-d	Skodon		Förstärkning	Läder		3	1903	2-4d	Skodon		Sula	Läder		5
1814	4a-d	Hantverksavfall			Läder		31	1904	2-4d	Skodon		Kil	Läder		1
1815	4a-d	Vante			Läder		1	1905	2-4d	Föremål		Läder	Läder		1
1816	4a-d	Skodon		Klack	Läder		2	1906	2-4d	Hantverksavfall		Läder	Läder		24
1817	4a-d	Föremål			Läder		1	1907	2-4d	Skodon		Sula	Läder		1F
1818	4a-d	Skodon		Sula	Läder		1	1908	2-4d	Skodon		Sula	Läder		14
1819	4a-d	Skodon		Bes	Läder		5	1909	2-4d	Skodon		Sula	Läder		1
1820	4a-d	Skodon		Sula	Läder		1	1910	2-4d	Skodon		Förstärkning	Läder		2
1821	4a-d	Skodon		Klack	Läder		1	1911	2-4d	Skodon		Förstärkning	Läder		6
1822	4a-d	Skodon		Sula	Läder		1	1912	2-4d	Skodon		Förstärkning	Läder		18
1823	4a-d	Handske			Läder		1	1913	2-4d	Skodon		Förstärkning	Läder		4
1824	4a-d	Hantverksavfall			Läder		1	1914	2-4d	Skodon		Bes	Läder		8
1825	4a-d	Skodon		Klack	Läder		3	1915	2-4d	Föremål		Läder	Läder		1
1826	4a-d	Skodon		Förstärkning	Läder		2	1916	2-4d	Föremål		Läder	Läder		1
1827	4a-d	Skodon		Sula	Läder		1	1917	2-4d	Hantverksavfall		Läder	Läder		3
1828	4a-d	Skodon		Förstärkning	Läder		2	1918	2-4d	Skodon		Sula	Läder		2
1829	4a-d	Skodon		Förstärkning	Läder		5	1919	2-4d	Hantverksavfall		Läder	Läder		8
1830	4a-d	Skodon		Sula	Läder		1	1920	2-4d	Skodon		Förstärkning	Läder		1
1831	4a-d	Skodon		Sula	Läder		1	1921	2-4d	Skodon		Förstärkning	Läder		1
1832	4a-d	Hantverksavfall			Läder		2	1922	2-4d	Skodon		Förstärkning	Läder		1
1833	4a-d	Skodon		Sula	Läder		2	1923	2-4d	Skodon		Sula	Läder		3
1834	4a-d	Skodon		Förstärkning	Läder		1	1924	2-4d	Skodon		Bes	Läder		1
1835	4a-d	Skodon		Förstärkning	Läder		2	1925	2-4d	Skodon		Bes	Läder		1
1836	4a-d	Skodon		Klack	Läder		4	1926	2-4d	Skodon		Bes	Läder		1
1837	4a-d	Föremål			Läder		1	1927	2-4d	Föremål		Läder	Läder		2
1838	4a-d	Skodon		Sula	Läder		1	1928	2-4d	Skodon		Bakläder	Läder		1
1839	4a-d	Skodon		Klack	Läder		2	1929	2-4d	Skodon		Förstärkning	Läder		1
1840	4a-d	Skodon		Sula	Läder		1	1930	2-4d	Skodon		Sula	Läder		6
1841	4a-d	Skodon		Sula	Läder		1	1931	2-4d	Skodon		Sula	Läder		1
1842	4a-d	Skodon		Sula	Läder		1	1932	2-4d	Skodon		Förstärkning	Läder		2
1843	4a-d	Skodon		Sula	Läder		3	1933	2-4d	Hantverksavfall		Läder	Läder		3
1844	4a-d	Skodon		Förstärkning	Läder		2	1934	2-4d	Skodon		Bes	Läder		2
1845	4a-d	Skodon		Klack	Läder		2	1935	2-4d	Skodon		Sula	Läder		4
1846	4a-d	Skodon		Kantband	Läder		1	1936	2-4d	Skodon		Klack	Läder		2
1847	4a-d	Skodon		Bes	Läder		3	1937	2-4d	Skodon		Klack Sula	Läder Järn		1
1848	4a-d	Hantverksavfall			Läder		2	1938	2-4d	Skodon		Förstärkning	Läder		9
1849	4a-d	Skodon		Sula	Läder		1	1939	2-4d	Hantverksavfall		Läder	Läder		14
1850	4a-d	Skodon		Förstärkning	Läder		1	1940	2-4d	Skodon		Förstärkning	Läder		2
1851	4a-d	Skodon		Sula	Läder		1	1941	2-4d	Skodon		Förstärkning	Läder		1
1852	4a-d	Skodon		Förstärkning	Läder		7	1942	2-4d	Skodon		Sula	Läder		4
1853	4a-d	Skodon		Klack	Läder		2	1943	2-4d	Föremål		Läder	Läder		1
1854	4a-d	Skodon		Sula	Läder		1	1944	2-4d	Föremål		Läder	Läder		1
1855	4a-d	Föremål			Läder		2	1945	2-4d	Skodon		Sula Bes	Läder		1
1856	4a-d	Föremål			Läder		1	1946	2-4d	Skodon		Bes	Läder		4
1857	4a-d	Föremål			Läder		3	1947	2-4d	Skodon		Sula	Läder		3
1858	4a-d	Skodon		Ovanläder	Läder		1	1948	2-4d	Skodon		Bes	Läder		1
1859	4a-d	Skodon		Bes	Läder		1	1949	2-4d	Hantverksavfall		Läder	Läder		11
1860	4a-d	Hantverksavfall			Läder		2	1950	1-3	Skodon	Snörsko	Ovanläder	Läder		1
1861	4a-d	Hantverksavfall			Läder		25	1951	1-3	Föremål		Läder	Läder		1
1862	4a-d	Hantverksavfall			Läder		10	1952	1-3	Skodon	Oxmulesko	Sula	Läder		1
1863	4a-d	Föremål			Läder		1	1953	1-3	Skodon		Bakläder	Läder		1
1864	4a-d	Föremål			Läder		1	1954	1-3	Skodon		Bes	Läder		2
1865	4a-d	Föremål			Läder		1	1955	1-3	Skodon		Kantband	Läder		1
1866	4a-d	Skodon		Sula	Läder		2	1956	1-3	Skodon		Förstärkning	Läder		3
1867	4a-d	Skodon		Klack	Läder		7	1957	1-3	Föremål		Läder	Läder		2
1868	4a-d	Skodon		Sula	Läder		1	1958	1-3	Skodon		Sula	Läder		4
1869	4a-d	Skodon		Bakläder	Läder		1	1959	1-3	Hantverksavfall		Läder	Läder		10
1870	4a-d	Hantverksavfall			Läder		1	1960	1-3	Föremål		Läder	Läder		1
1871	4a-d	Skodon		Bes	Läder		1	1961	1-3	Skodon		Förstärkning	Läder		1
1872	4a-d	Föremål			Läder		1	1962	1-3	Hantverksavfall		Läder	Läder		6
1873	4a-d	Skodon		Förstärkning	Läder		5	1963	1-3	Skodon		Förstärkning	Läder		1
1874	4a-d	Skodon		Sula	Läder		2	1964	1-3	Skodon		Förstärkning	Läder		2
1875	4a-d	Skodon		Sula	Läder		1	1965	1-3	Föremål		Läder	Läder		1
1876	4a-d	Hantverksavfall			Läder		1	1966	1-3	Skodon		Sidoläder	Läder		1
1877	4a-d	Skodon		Sula	Läder		2	1967	1-3	Hantverksavfall		Läder	Läder		2
1878	4a-d	Skodon		Förstärkning	Läder		1	1968	1-3	Skodon		Sula	Läder		3
1879	4a-d	Hantverksavfall			Läder		1	1969	1-3	Skodon		Förstärkning	Läder		2
1880	2-4d	Hantverksavfall			Läder		1	1970	1-3	Skodon		Förstärkning	Läder		2
1881	2-4d	Skodon		Förstärkning	Läder		4	1971	1-3	Hantverksavfall		Läder	Läder		3
1882	2-4d	Skodon		Sula	Läder		3	1972	1-3	Föremål		Läder	Läder		1
1883	2-4d	Skodon		Bes	Läder		2	1973	1-3	Skodon		Sula	Näver		1
1884	2-4d	Skodon		Ovanläder	Läder		1	1974	1-3	Hantverksavfall		Läder	Läder		3
1885	3-4d	Skodon		Bes	Läder		2	1975		Skodon		Sula	Läder		1
1886	2-4d	Hantverksavfall			Läder		14	1976		Hantverksavfall		Läder	Läder		4
1887	2-4d	Skodon		Sula	Läder		1	1977		Skodon		Förstärkning	Läder		2

År	Fas	Sakord	Formtyp	Del	Material	Godstyp	Kärlid	Antal
1978		Skodon		Sula	Läder			1
1979		Skodon		Förstärkning	Läder			5
1980		Skodon		Förstärkning	Läder			1
1981		Skodon		Bes	Läder			1
1982		Skodon		Bes	Läder			1
1983		Skodon		Klack	Läder			1
1984		Skodon		Sula	Läder			4
1985	1-3	Skodon		Sula	Läder Järn			4
1986	1-3	Hantverksavfall			Läder			8
1987	1-3	Skodon		Sula	Läder			2
1988	1-3	Föremål			Läder			1
1989	1-3	Föremål			Läder			1
1990	1-3	Skodon			Läder			1
1991	1-3	Skodon			Läder			1
1992	1-3	Skodon			Läder			1
1993	1-3	Hantverksavfall			Läder			6
1994	1-3	Skodon		Bes	Läder			1
1995	1-3	Skodon		Förstärkning	Läder			2
1996	1-3	Föremål			Läder			1
1997	1-3	Föremål			Läder			1
1998	1-3	Skodon		Ovanläder	Läder			1
1999	2-4d	Hantverksavfall			Läder			1
2000		Hantverksavfall			Läder			1
2001	3-4d	Skodon		Sula	Läder			1
2002	3-4d	Skodon		Sula	Läder			3
2003	3-4d	Föremål			Läder			1
2004	3-4d	Skodon		Förstärkning	Läder			1
2005	3-4d	Skodon		Klack	Läder			1
2006	3-4d	Skodon		Sula	Läder			2
2007	3-4d	Skodon		Bes	Läder			1
2008	3-4d	Skodon		Förstärkning	Läder			3
2009	3-4d	Skodon		Sula	Läder			1
2010	3-4d	Hantverksavfall			Läder			7
2011	3-4d	Skodon		Sula	Läder			2
2012	3-4d	Föremål			Läder			7
2013	2	Hantverksavfall			Läder			9
2014	2	Föremål			Läder			1
2015	2	Skodon		Sidoläder	Läder			1
2016	2	Skodon		Bes	Läder			3
2017	3-4d	Hantverksavfall			Läder			9
2018	3-4d	Skodon		Sula	Läder			1
2019	3-4d	Skodon		Förstärkning	Läder			1
2020	3-4d	Skodon		Bes	Läder			2
2021	3-4d	Föremål			Läder			1
2022	4a-d	Skodon		Klack	Läder			2
2023	4a-d	Skodon		Sula	Läder			1
2024	4a-d	Skodon		Sula	Läder			2
2025	4a-d	Hantverksavfall			Läder			2
2026	4a-d	Skodon		Förstärkning	Läder			7
2027	4a-d	Hantverksavfall			Läder			9
2028	4a-d	Föremål			Läder			1
2029	4a-d	Skodon		Sula	Läder			3
2030	4a-d	Skodon		Sula	Läder			2
2031	4a-d	Skodon		Förstärkning	Läder			6
2032	4a-d	Skodon		Bes	Läder			2
2033	4a-d	Hantverksavfall			Läder			4
2034	4a-d	Skodon		Ovanläder	Läder			1
2035	4a-d	Föremål			Läder			1
2036	4a-d	Skodon		Sula	Läder			1
2037	4a-d	Föremål			Läder			1
2038	2-3	Skodon		Bes	Läder			6
2039	2-3	Skodon		Kil	Läder			1
2040	2-3	Skodon		Sula	Läder			1
2041	2-3	Föremål			Läder			1
2042	2-3	Skodon		Förstärkning	Läder			3
2043	4a-d	Skodon		Sula	Läder			1
2044	4a-d	Föremål			Läder			5
2045	2-3	Hantverksavfall			Läder			22
2046	2-3	Skodon		Sula	Läder			1
2047	2-3	Skodon		Sula	Läder			1
2048	2-3	Skodon		Förstärkning	Läder Järn			1
2049	2-3	Skodon		Ovanläder	Läder			1
2050	2-3	Slida?			Läder			1
2051	1	Hantverksavfall			Läder			4
2052	2-3	Hantverksavfall			Läder			12
2053	1	Skodon		Bes	Läder			1
2054	4a-d	Skodon		Förstärkning	Läder			2
2055	4a-d	Skodon	Sleifsko	Sleif	Läder			1
2056	1	Hantverksavfall			Läder			9
2057	1	Skodon			Läder			1
2058	1	Hantverksavfall			Läder			1
2059	3-4d	Skodon		Sula	Läder			1
2060	3-4d	Skodon		Sula	Läder			1
2061	3-4d	Skodon		Sula	Läder			5
2062	3-4d	Skodon		Förstärkning	Läder			5
2063	3-4d	Skodon		Bes	Läder			5
2064	4a-d	Skodon		Sula	Läder			1
2065	4a-d	Skodon		Sula	Läder			3
2066	1	Föremål			Läder			1
2067	1	Föremål			Läder			1

År	Fas	Sakord	Formtyp	Del	Material	Godstyp	Kärlid	Antal
2068	1	Föremål			Läder			1
2069	1	Hantverksavfall			Läder			9
2070	4a-d	Skodon		Sula	Läder			2
2071	4a-d	Skodon		Sula	Läder			1
2072	4a-d	Skodon		Klack	Läder			4
2073	4a-d	Skodon		Förstärkning	Läder			3
2074	2-3	Skodon		Sula	Läder			1
2075	2-3	Skodon		Sula	Läder			2
2076	2-3	Skodon		Förstärkning	Läder			1
2077	2-3	Skodon		Förstärkning	Läder			1
2078		Skodon		Sula	Läder			3
2079		Skodon		Sula	Läder			1
2080		Skodon		Förstärkning	Läder			1
2081		Hantverksavfall			Läder			1
2082		Föremål			Läder			1
2083	3	Skodon		Sula	Läder			1
2084	3	Skodon		Sula	Läder			1
2085	3	Hantverksavfall			Läder			1
2086		Skodon		Sula	Läder			1
2087		Skodon		Sula	Läder			1
2088	4a-d	Hantverksavfall			Läder			1
2089		Skodon		Sula	Läder			1
2090	4a-d	Skodon		Sula	Läder			1
2091	4a-d	Skodon		Sula	Läder			1
2092	3-4d	Hantverksavfall			Läder			3
2093	2	Föremål			Läder			1
2094	2	Hantverksavfall			Läder			2
2095	2	Skodon		Förstärkning	Läder			1
2096	2	Hantverksavfall			Läder			1
2097		Skodon		Sula	Läder			1
2098		Skodon		Sula	Läder			1
2099	4a-d	Skodon		Sula	Läder			2
2100	4a-d	Skodon		Sula	Läder			2
2101		Skodon		Sula	Läder			2
2102		Skodon		Ovanläder	Läder			4
2103		Skodon			Läder			1
2104		Föremål			Läder			1
2105		Föremål			Läder			1
2106		Skodon		Kantband	Läder			3
2107		Skodon		Bakläder	Läder			1
2108		Skodon		Ovanläder	Läder			1
2109		Skodon		Sula	Läder			1
2110		Skodon		Sula	Läder			1
2111		Skodon		Sula	Läder			1
2112		Skodon		Klack	Läder			2
2113		Skodon		Sula	Läder Järn			1
2114		Skodon		Förstärkning	Läder			1
2115		Skodon		Förstärkning	Läder			6
2116		Skodon		Förstärkning	Läder			3
2117		Föremål			Läder			1
2118		Vante?			Läder			1
2119		Hantverksavfall			Läder			3
2120	2-3	Klädesplagg			Läder			12
2121	3	Byggnadsdel	Taktegel munk-nunne		Tegel			1
2122	3	Kakel? Kärl?	Pottkakel? Lock?	Myn	Keramik			3
2123	3	Kärl	Fat?	Myn	Keramik	BIIy		2
2124	3	Eldslagningsflinta			Sten Flinta			1
2125	3	Kärl		Buk	Keramik	Fajans		2
2126	3	Kakel	Pottkakel	Myn Buk	Keramik			2
2127	3	Kärl	Lock		Keramik	BII		2
2128	3	Kärl	Lock		Keramik	BII		1
2129	3	Kärl	Lock		Keramik	BII		2
2130	3	Byggnadsdel	Taktegel munk-nunne		Tegel			1
2131	3	Eldslagningsflinta			Sten Flinta			2
2132	3	Fönsterglas			Glas			1
2133	3	Fönsterglas			Glas			2
2134	3	Kärl		Buk	Keramik	Fajans		1
2135	3	Kärl	Trebensgryta	Myn Buk Skaft Bot Ben	Keramik	BIIy		10
2136	3	Kärl	Fat	Myn Buk	Keramik	BIIy	53	4
2137	3	Kärl		Bot Ben	Keramik	BIIy		10
2138	3	Kärl		Skaft	Keramik	BIIy		3
2139	3	Kärl	Supkopp	Myn Öra	Keramik	BIIy		1
2140	3	Kärl	Supkopp	Myn Öra	Keramik	BIIy		1
2141	3	Kärl		Hänk	Keramik	BIIy		1
2142	3	Kärl	Fat	Myn Buk	Keramik	BIIy		2
2143	3	Kärl		Myn	Keramik	BIIy		1
2144	3	Kärl		Myn	Keramik	BIIy		1
2145	3	Kärl		Myn	Keramik	BIIy		1
2146	3	Kärl		Myn	Keramik	BIIy		1
2147	3	Kärl		Myn	Keramik	BIIy		1
2148	3	Kärl		Myn	Keramik	BIIy		1
2149	3	Kärl		Myn	Keramik	BIIy		1
2150	3	Kärl		Myn	Keramik	BIIy		2
2151	3	Kärl		Myn	Keramik	BIIy		1
2152	3	Kärl		Myn	Keramik	BIIy		1
2153	3	Kärl		Myn	Keramik	BIIy		1
2154	3	Kärl		Myn	Keramik	BIIy		1
2155	3	Kärl		Myn	Keramik	BIIy		1
2156	3	Kärl		Myn	Keramik	BIIy		10
2157	3	Kärl		Myn	Keramik	BIIy		2

Bynd	Fas	Sakord	Formtyp	Del	Material	Godstyp	Kärl id Antal	Bynd	Fas	Sakord	Formtyp	Del	Material	Godstyp	Kärl id Antal	
2158	3	Kärl	Supkopp	Myn	Keramik	BIIy	1	2248	3	Kärl	Trebensgryta	Myn Buk Bot	Keramik	BIIy	4	
2159	3	Kärl		Bot	Keramik	BIIy	4	2249	3	Kärl	Treben	Buk Bot Ben	Keramik	BIIy	3	
2160	3	Kärl		Buk	Keramik	BIIy	3	2250	3	Kärl		Myn Buk	Keramik	BIIy	1	
2161	3	Kärl	Fat	Buk	Keramik	BIIy	1	2251	3	Kärl		Myn Buk	Keramik	BIIy	1	
2162	3	Kärl		Ben	Keramik	BIIy	1	2252	3	Kärl		Myn	Keramik	BIIy	1	
2163	3	Kärl		Myn	Keramik	BIIy	3	2253	3	Kärl		Myn Buk	Keramik	BIIy	1	
2164	3	Kärl		Buk	Keramik	BIIy	2	2254	3	Kärl		Myn Buk	Keramik	BIIy	1	
2165	3	Kärl		Buk	Keramik	BIIy	1	2255	3	Kärl		Myn Buk	Keramik	BIIy	1	
2166	3	Kärl		Buk	Keramik	BIIy	2	2256	3	Kärl		Myn Buk	Keramik	BIIy	1	
2167	3	Kärl		Buk	Keramik	BIIy	2	2257	3	Kärl		Myn	Keramik	BIIy	1	
2168	3	Kärl		Buk	Keramik	BIIy	69	2258	3	Kärl		Myn	Keramik	BIIy	1	
2169	3	Kärl		Fot?	Keramik	BIIy	1	2259	3	Kärl	Fat	Myn	Keramik	BIIy	1	
2170	3	Kärl		Bot	Keramik	BIIy	1	2260	3	Kärl		Myn	Keramik	BIIy	1	
2171	3	Kärl		Bot	Keramik	BIIy	50	2261	3	Kärl		Myn	Keramik	BIIy	1	
2172	3	Kakel	Rumpkakel	Kant	Keramik		1	2262	3	Kärl		Myn Buk	Keramik	BIIy	1	
2173	3	Kärl	Lock		Keramik	BII	3	2263	3	Kärl		Myn	Keramik	BIIy	5	
2174	3	Kärl			Keramik	BIIy	3	2264	3	Kärl		Myn	Keramik	BIIy	11	
2175	3	Kakel	Pottkakel	Myn	Keramik		3	2265	3	Kärl		Ben	Keramik	BIIy	13	
2176	3	Bryne			Sten Sandsten		1	2266	3	Kärl		Buk	Keramik	BIIy	34	
2177	3	Kärl	Salvekrus	Buk Bot	Keramik	BIIy	2	2267	3	Kärl	Trebensgryta	Myn Buk	Keramik	BIIy	1	
2178	3	Kärl		Hänk	Keramik	CII	1	2268	3	Kärl		Bot	Keramik	BIIy	1	
2179	3	Kärl		Myn Buk	Keramik	BIIy	2	2269	3	Kärl		Bot	Keramik	BIIy	1	
2180	3	Kärl		Buk	Keramik	Fajans	1	2270	3	Kärl		Bot	Keramik	BIIy	1	
2181	3	Kärl	Krus	Buk	Keramik	CII	1	2271	3	Kärl		Bot	Keramik	BIIy	1	
2182	3	Spik			Järn		7	2272	3	Kärl		Myn	Keramik	BIIy	1	
2183	3	Hästscko			Järn		2	2273	3	Kärl		Myn	Keramik	BIIy	1	
2184	3	Täng			Järn		1	2274	3	Kärl		Buk	Keramik	BIIy	1	
2185	3	Föremål			Järn		1	2275	3	Kärl			Keramik	BIIy	1	
2186	3	Lans ?		Holk ?	Järn		1	2276	3	Kärl		Bot	Keramik	BIIy	9	
2187	3	Föremål			Järn		1	2277	3	Kärl			Keramik	BIIy	58	
2188	3	Föremål			Cu leg		1	2278	3	Kärl	Lock		Keramik	BII	2	
2189	3	Kakel	Pottkakel	Myn	Keramik		1	2279	3	Kärl		Myn	Keramik	BII	1	
2190	3	Kärl	Skål	Fot	Glas		1	2280	3	Kärl		Bot	Keramik	BIIy	1	
2191	3	Fönsterglas			Glas			2281	3	Kärl			Keramik	BIIy	4	
2192	3	Kärl	Skål? Passglas		Glas		2	2282	3	Kärl		Skaft	Keramik	BIIy	1	
2193	3	Kärl	Fat	Myn	Keramik	BIIy	1	2283	3	Kärl		Öra	Keramik	BIIy	1	
2194	3	Kärl	Fat	Myn Buk	Keramik	BIIy	3	2284	3	Kärl		Hänk Buk	Keramik	BIIy	1	
2195	3	Kärl	Fat	Myn Buk Bot	Keramik	BIIy	6	2285	3	Kärl	Krus "Schnelle"	Buk	Keramik	CII	65	
2196	3	Kärl	Fat	Buk Bot	Keramik	BIIy	11	2286	3	Kärl		Buk	Keramik	CII	1	
2197	3	Kärl		Bot	Keramik	BIIy	1	2287	3	Kärl	Kruka		Keramik	CI	1	
2198	3	Kärl		Myn	Keramik	BIIy	1	2288	3	Kärl		Buk	Keramik	BIIy	1	
2199	3	Kärl		Myn	Keramik	BIIy	2	2289	3	Kärl	Eldslagningsflinta		Sten Flinta		1	
2200	3	Kärl		Myn	Keramik	BIIy	1	2290	3	Kärl		Järn		Lås		1
2201	3	Kärl		Myn	Keramik	BIIy	2	2291	3	Bryne			Sten Skiffer			
2202	3	Kärl		Myn	Keramik	BIIy	1	2292	3	Spik			Järn			3
2203	3	Kärl		Myn	Keramik	BIIy	1	2293	3	Föremål			Järn			1
2204	3	Kärl		Myn	Keramik	BIIy	1	2294	3	Fönsterspröjs			Bly			1
2205	3	Kärl		Myn	Keramik	BIIy	1	2295	3	Kärl	Passglas	Bot	Glas			1
2206	3	Kärl		Myn	Keramik	BIIy	2	2296	3	Fönsterglas			Glas			8
2207	3	Kärl		Myn	Keramik	BIIy	8	2297	3	Kärl	Flaska		Glas			4
2208	3	Kärl		Myn	Keramik	BIIy	1	2298	3	Kärl	Flaska Passglas		Glas			2
2209	3	Kärl		Myn	Keramik	BIIy	1	2299	3	Kakel	Rumpkakel	Blad Kant Rump	Keramik			3
2210	3	Kärl		Myn	Keramik	BIIy	1	2300	3	Byggnadsdel		Takregel munk-nunne	Tegel			1
2211	3	Kärl		Skaft	Keramik	BIIy	2	2301	3	Föremål			Sten Pimpsten			1
2212	3	Kärl		Ben	Keramik	BIIy	4	2302	3	Byggnadsdel	Golvtegel		Tegel			1
2213	3	Kärl		Ben	Keramik	BIIy	2	2303	3	Kakel	Pottkakel	Myn Buk	Keramik			1
2214	3	Kärl		Ben	Keramik	BIIy	1	2304	3	Kärl	Pottkakel	Bot	Keramik	BII		1
2215	3	Kärl		Ben	Keramik	BIIy	1	2305	3	Kärl	Skål		Keramik	BIIy	83	5
2216	3	Kärl		Myn	Keramik	BIIy	2	2306	3	Kärl	Trebensgryta	Myn Buk Skaft	Keramik	BIIy		3
2217	3	Kärl	Supkopp	Myn Buk	Keramik	BIIy	1	2307	3	Kärl	Supkopp?	Myn Buk Bot	Keramik	BIIy		1
2218	3	Kärl		Myn	Keramik	BIIy	1	2308	3	Kärl	Supkopp	Myn Buk Bot	Keramik	BIIy		2
2219	3	Kärl		Buk	Keramik	BIIy	17	2309	3	Kärl	Trebensgryta	Buk Bot Ben	Keramik	BIIy		2
2220	3	Kärl		Myn	Keramik	BIIy	1	2310	3	Kärl	Fat	Myn	Keramik	BIIy		2
2221	3	Kärl			Keramik	BIIy	1	2311	3	Kärl		Myn	Keramik	BIIy		1
2222	3	Kärl			Keramik	BIIy	12	2312	3	Kärl	Supkopp?	Myn	Keramik	BIIy		1
2223	3	Kärl			Keramik	BIIy	10	2313	3	Kärl	Fat	Myn Buk	Keramik	BIIy		2
2224	3	Kärl		Bot	Keramik	BIIy	26	2314	3	Kärl	Fat	Myn Buk	Keramik	BIIy		1
2225	3	Eldslagningsflinta			Sten Flinta		3	2315	3	Kärl		Myn	Keramik	BIIy		1
2226	3	Kakel	Pottkakel	Myn	Keramik		1	2316	3	Kärl		Buk Skaft	Keramik	BIIy		1
2227	3	Kakel	Pottkakel	Myn Buk Bot	Keramik		4	2317	3	Kärl		Skaft	Keramik	BIIy		3
2228	3	Kakel	Pottkakel Rumpkakel	Myn Rump	Keramik		3	2318	3	Kärl		Bot Ben	Keramik	BIIy		5
2229	3	Kärl		Bot	Keramik	BIIy	2	2319	3	Kärl		Buk	Keramik	BIIy		13
2230	3	Kärl		Myn	Keramik	BIIy	6	2320	3	Kärl		Buk	Keramik	BIIy		1
2231	3	Kärl			Keramik	BIIy	14	2321	3	Kärl		Buk	Keramik	BIIy		1
2232	3	Kärl		Buk	Keramik	CII	2	2322	3	Kärl		Bot	Keramik	BIIy		1
2233	3	Kärl	Krus	Buk	Keramik	CII	1	2323	3	Kärl			Keramik	BIIy		32
2234	3	Kärl		Buk	Keramik	BIIy	2	2324	3	Kärl		Buk	Keramik	BIIy		1
2235	3	Föremål		Ben			1	2325	3	Kärl		Buk	Keramik	BIIy		1
2236	3	Hantverksavfall			Horn			2326	3	Kärl			Keramik	BIIy		23
2237	3	Nål	Knappnål		Cu leg		1	2327	3	Kärl		Bot	Keramik	BIIy		6
2238	3	Föremål			Bly		1	2328	3	Kärl		Myn	Keramik	BIIy		4
2239	3	Fönsterglas			Glas		1	2329	3	Kärl		Ben	Keramik	BIIy		1
2240	3	Spik			Järn		9	2330	3	Kärl	Fat	Buk	Keramik	BIIy		1
2241	3	Föremål			Järn		4	2331	3	Kakel	Rumpkakel	Krön	Keramik			2
2242	3	Föremål			Järn		1	2332	3	Kakel	Rumpkakel	Blad	Keramik			2
2243	3	Föremål			Järn		2	2333	3	Kakel	Rumpkakel	Blad	Keramik			1
2244	3	Byggnadsdel	Golvsten		Sten			2334	3	Kakel	Rumpkakel	Blad Kant	Keramik			2
2245	3	Byggnadsdel			Tegel		1	2335	3	Kakel	Rumpkakel	Kant	Keramik			3
2246	3	Kärl	Trebensgryta	Myn Buk Skaft	Keramik	BIIy	3	2336	3	Kakel	Rumpkakel	Blad	Keramik			1
2247	3	Kärl	Trebenspanna	Myn Buk Bot Ben	Keramik	BIIy	8	2337	3	Kärl			Keramik	BIIy		8

Finnd	Fas	Sakord	Formtyp	Del	Material	Godstyp	Kärl id Antal	Finnd	Fas	Sakord	Formtyp	Del	Material	Godstyp	Kärl id Antal
2338	3	Kakel	Pottkakel	Bot	Keramik		1	2428	3	Kärl			Keramik	BIIly	5
2339	3	Fönsterglas			Glas		4	2429	3	Kärl			Keramik	BIIly	1
2340	3	Eldslagningsflinta			Sten Flinta		2	2430	3	Kärl			Keramik	BIIly	1
2341	3	Föremål			Bly		1	2431	3	Kärl		Myn	Keramik	BIIly	1
2342	3	Föremål			Bly		1	2432	3	Kärl		Buk	Keramik	BIIly	2
2343	3	Spik			Järn		3	2433	3	Kärl		Buk	Keramik	BIIly	3
2344	3	Föremål			Cu leg		1	2434	3	Kärl		Buk	Keramik	BIIly	2
2345	3	Föremål			Cu leg		1	2435	3	Kärl		Buk	Keramik	BIIly	5
2346	3	Kärl		Myn	Keramik	BIIly	3	2436	3	Kärl		Buk	Keramik	BIIly	3
2347	3	Kärl		Myn	Keramik	BIIly	2	2437	3	Kärl		Buk	Keramik	BIIly	3
2348	3	Kärl		Buk	Keramik	BIIly	6	2438	3	Kärl		Buk	Keramik	BIIly	2
2349	3	Kärl		Myn	Keramik	BIIly	1	2439	3	Kärl		Bot	Keramik	BIIly	1
2350	3	Kärl		Myn	Keramik	BIIly	1	2440	3	Kärl		Buk	Keramik	BIIly	24
2351	3	Kärl		Myn	Keramik	BIIly	1	2441	3	Kärl		Hänk	Keramik	BIIly	1
2352	3	Kärl		Myn	Keramik	BIIly	1	2442	3	Kärl		Myn	Keramik	BIIly	5
2353	3	Kärl		Myn	Keramik	BIIly	1	2443	3	Kärl		Myn	Keramik	BIIly	1
2354	3	Kärl		Myn	Keramik	BIIly	1	2444	3	Kärl		Ben	Keramik	BIIly	1
2355	3	Kärl		Myn	Keramik	BIIly	11	2445	3	Kärl		Myn	Keramik	BIIly	1
2356	3	Kärl		Myn	Keramik	BIIly	1	2446	3	Kärl			Keramik	BIIly	1
2357	3	Kärl		Myn	Keramik	BIIly	9	2447	3	Kärl		Myn	Keramik	BIIly	1
2358	3	Kakel	Rumpkakel	Rump	Keramik		1	2448	3	Kakel	Rumpkakel	Rump	Keramik		4
2359	3	Kärl	Fat	Myn Buk	Keramik	BIIly	1	2449	3	Kärl		Buk	Keramik	BIIly	26
2360	3	Kärl		Myn	Keramik	BIIly	1	2450	3	Kärl		Buk	Keramik	BIIly	1
2361	3	Kärl		Myn	Keramik	BIIly	2	2451	3	Kärl		Bot	Keramik	BIIly	
2362	3	Föremål			Keramik		1	2452	3	Kärl			Keramik	BIIly	50
2363	3	Kärl		Bot Ben	Keramik	BIIly	6	2453	3	Kärl			Keramik	BIIly	4
2364	3	Kärl		Buk	Keramik	BIIly	6	2454	3	Kärl			Keramik	BIIly	15
2365	3	Kärl		Buk	Keramik	BIIly	42	2455	3	Kärl		Myn	Keramik	BIIly	1
2366	3	Kärl		Myn	Keramik	BIIly	2	2456	3	Kakel	Pottkakel	Myn	Keramik		5
2367	3	Kärl		Bot	Keramik	BIIly	22	2457	3	Kakel	Pottkakel	Bot	Keramik		1
2368	3	Kärl			Keramik	BIIly	44	2458	3	Kakel	Pottkakel	Bot	Keramik		2
2369	3	Kärl	Lock		Keramik	BII	1	2459	3	Kärl		Myn	Keramik	BIIly	1
2370	3	Kärl			Keramik	BII	7	2460	3	Kärl			Keramik	BIIly	1
2371	3	Kakel	Pottkakel	Bot	Keramik		2	2461	3	Eldslagningsflinta			Sten Flinta		5
2372	3	Kakel	Pottkakel	Myn	Keramik		1	2462	3	Kärl	Krus		Keramik	CII	2
2373	3	Kärl			Keramik	Fajans	5	2463	3	Kärl	Krus "Bartmann"	Buk	Keramik	CII	1
2374	3	Kärl	Krus	Buk	Keramik	CII	1	2464	3	Kärl		Myn	Keramik	CII	1
2375	3	Kärl			Keramik	CII	1	2465	3	Kärl		Buk	Keramik	CII	1
2376	3	Kärl	Krus	Buk	Keramik	CII	1	2466	3	Kärl			Keramik	BIIly	2
2377	3	Eldslagningsflinta			Sten Flinta		3	2467	3	Kärl		Skaft	Keramik	BIIly	1
2378	3	Fönsterglas			Glas		17	2468	3	Kärl		Skaft	Keramik	BIIly	1
2379	3	Spik			Järn		18	2469	3	Kärl		Hänk	Keramik	BIIly	1
2380	3	Kniv?		Blad	Järn		1	2470	3	Kärl		Hänk	Keramik	BIIly	1
2381	3	Beslag Spik			Järn		1	2471	3	Fönsterglas			Glas		10
2382	3	Föremål		Tänge?	Järn		1	2472	3	Kärl	Flaska?	Myn	Glas		1
2383	3	Bryne			Sten Skiffer		1	2473	3	Kärl	Passglas	Bot	Glas		1
2384	3	Bryne?			Sten Sandsten		1	2474	3	Kärl	Passglas	Fot	Glas		1
2385	3	Slipsten?			Sten Sandsten		2	2475	3	Kärl	Remmare	Myn Buk	Glas		1
2386	3	Slagg			Järnslagg			2476	3	Kärl		Myn	Glas		1
2387	3	Kärl	Trebenspann	Myn Buk Skaft Bot Ben	Keramik	BIIly	8	2477	3	Kärl	Flaska Passglas		Glas		7
2388	3	Kärl		Myn Buk	Keramik	BIIly	8	2478	3	Kärl	Remmare	Buk	Glas		2
2389	3	Kärl		Myn	Keramik	BIIly	1	2479	3	Kärl	Trebensgryta	Myn Buk Skaft Bot	Keramik	BIIly	25
2390	3	Kärl		Myn	Keramik	BIIly	1	2480	3	Kärl	Supkopp	Myn Buk	Keramik	BIIly	1
2391	3	Kärl		Myn	Keramik	BIIly	3	2481	3	Kärl		Myn Buk	Keramik	BIIly	1
2392	3	Kakel	Pottkakel	Myn	Keramik		2	2482	3	Kärl		Myn Buk	Keramik	BIIly	1
2393	3	Kärl		Hänk Buk	Keramik	BIIly	1	2483	3	Kärl		Skaft	Keramik	BIIly	1
2394	3	Kärl		Myn	Keramik	BIIly	2	2484	3	Kärl		Buk	Keramik	BIIly	2
2395	3	Kärl		Myn	Keramik	BIIly	1	2485	3	Kärl		Skaft	Keramik	BIIly	1
2396	3	Kärl		Myn	Keramik	BIIly	1	2486	3	Kärl		Bot Ben	Keramik	BIIly	7
2397	3	Kärl		Myn	Keramik	BIIly	1	2487	3	Kärl		Bot	Keramik	BIIly	1
2398	3	Kärl		Myn	Keramik	BIIly	1	2488	3	Kärl		Buk	Keramik	BIIly	17
2399	3	Kärl		Myn	Keramik	BIIly	1	2489	3	Kärl		Myn	Keramik	BIIly	5
2400	3	Kärl		Myn	Keramik	BIIly	5	2490	3	Kärl			Keramik	BIIly	7
2401	3	Kärl		Myn	Keramik	BIIly	9	2491	3	Kärl	Fat	Myn Buk Bot	Keramik	BIIly	1
2402	3	Kärl		Hänk Buk	Keramik	BIIly	2	2492	3	Kärl		Buk	Keramik	BIIly	1
2403	3	Kärl	Supkopp	Myn Öra	Keramik	BIIly	1	2493	3	Kärl		Bot	Keramik	BIIly	1
2404	3	Kärl		Hänk	Keramik	BIIly	1	2494	3	Kärl		Buk	Keramik	BIIly	1
2405	3	Kärl		Hänk	Keramik	BIIly	1	2495	3	Kakel	Rumpkakel	Blad Kant Rump	Keramik		1
2406	3	Kärl		Skaft	Keramik	BIIly	1	2496	3	Kakel	Pottkakel	Bot	Keramik		1
2407	3	Kärl		Myn Hänk	Keramik	BII	1	2497	3	Kärl		Skaft	Keramik	BIIly	1
2408	3	Kärl		Skaft	Keramik	BIIly	1	2498	3	Kärl		Myn Buk	Keramik	BIIly	3
2409	3	Kärl		Bot Ben	Keramik	BIIly	10	2499	3	Kärl		Myn Buk	Keramik	BIIly	2
2410	3	Kärl	Fat	Buk Bot	Keramik	BIIly	2	2500	3	Kärl	Supkopp	Myn Buk Öra	Keramik	BIIly	1
2411	3	Kärl	Fat	Myn Buk	Keramik	BIIly		2501	3	Kärl		Myn	Keramik	BIIly	1
2412	3	Kärl	Fat	Myn	Keramik	BIIly	1	2502	3	Kärl		Myn	Keramik	BIIly	1
2413	3	Kärl	Fat	Myn	Keramik	BIIly	1	2503	3	Kärl		Myn	Keramik	BIIly	1
2414	3	Kärl			Keramik	BIIly	2	2504	3	Kärl		Myn	Keramik	BIIly	1
2415	3	Kärl		Myn	Keramik	BIIly		2505	3	Kärl		Myn	Keramik	BIIly	1
2416	3	Kärl	Fat	Myn Buk	Keramik	BIIly	1	2506	3	Kärl		Buk	Keramik	BIIly	3
2417	3	Kärl			Keramik	BIIly	10	2507	3	Kärl		Myn Buk	Keramik	BIIly	1
2418	3	Kärl	Fat		Keramik	BIIly	28	2508	3	Kärl		Myn	Keramik	BIIly	1
2419	3	Kärl	Fat	Myn	Keramik	BIIly	1	2509	3	Kärl	Fat	Myn	Keramik	BIIly	1
2420	3	Kärl		Myn	Keramik	BIIly	2	2510	3	Kärl		Myn	Keramik	BIIly	7
2421	3	Kärl	Fat		Keramik	BIIly	2	2511	3	Kärl		Skaft	Keramik	BIIly	1
2422	3	Kärl	Fat	Myn Buk	Keramik	BIIly	1	2512	3	Kärl		Skaft	Keramik	BIIly	1
2423	3	Kärl		Myn	Keramik	BIIly	1	2513	3	Kärl		Buk	Keramik	BIIly	25
2424	3	Kärl		Myn	Keramik	BIIly	1	2514	3	Kärl		Buk	Keramik	BIIly	3
2425	3	Kärl		Myn	Keramik	BIIly	1	2515	3	Kärl			Keramik	BIIly	2
2426	3	Kärl	Fat	Bot	Keramik	BIIly	32	2516	3	Kärl		Myn	Keramik	BIIly	1
2427	3	Kärl			Keramik	BIIly	1	2517	3	Kärl	Trebensgryta	Buk Bot Ben	Keramik	BIIly	1

Bynd	Fas	Sakord	Formtyp	Del	Material	Godstyp	Kärl id Antal	Bynd	Fas	Sakord	Formtyp	Del	Material	Godstyp	Kärl id Antal
2518	3	Kärl	Trebensgryta	Myn Buk	Keramik	BIIly	1	2608	3	Kärl		Bot	Keramik	BIIly	4
2519	3	Kärl		Ben	Keramik	BIIly	4	2609	3	Kärl			Keramik	BIIly	5
2520	3	Kärl		Bot	Keramik	BIIly	4	2610	3	Kärl	Krus "Bartmann"	Buk	Keramik	CII	81
2521	3	Kärl		Bot	Keramik	BIIly	1	2611	3	Kärl		Myn	Keramik	CII	1
2522	3	Kärl			Keramik	BIIly		2612	3	Kärl	Kruka		Keramik	CI	1
2523	3	Kärl		Buk Bot	Keramik	BIIly	1	2613	3	Kärl			Keramik	BIIly	1
2524	3	Kärl		Bot?	Keramik	BIIly	1	2614	3	Byggnadsdel	Taktegel munk-nunne		Tegel		2
2525	3	Kärl	Fat	Myn Buk	Keramik	BIIly	1	2615	3	Föremål			Järn		1
2526	3	Kärl			Keramik	BIIly	1	2616	3	Föremål			Järn Horn		1
2527	3	Kärl	Fat	Myn	Keramik	BIIly	1	2617	3	Eldslagningsflinta			Sten Flinta		4
2528	3	Kärl	Fat	Myn	Keramik	BIIly	1	2618	3	Fönsterglas			Glas		3
2529	3	Kärl	Fat	Myn	Keramik	BIIly	1	2619	3	Kärl		Myn	Glas		1
2530	3	Kärl	Fat	Myn	Keramik	BIIly	1	2620	3	Kärl		Buk	Keramik	BI	1
2531	3	Kärl		Myn	Keramik	BIIly	2	2621	3	Spik			Järn		1
2532	3	Kärl	Krus "Bartmann"	Myn Buk	Keramik	CII	70	2622	3	Byggnadsdel	Taktegel munk-nunne		Tegel		2
2533	3	Kärl	Krus	Myn	Keramik	CII	1	2623	3	Kakel	Pottkakel	Buk	Keramik		1
2534	3	Kärl			Keramik	CII	1	2624	3	Kärl	Kruka		Keramik	CI	3
2535	3	Kärl	Flaska ?	Bot	Keramik	CII	1	2625	3	Kärl		Myn	Keramik	BIIly	2
2536	3	Kärl	Kruka		Keramik	CI	2	2626	3	Kärl		Buk	Keramik	BIIly	3
2537	3	Kärl		Buk	Keramik	BI	1	2627	3	Kärl		Buk	Keramik	BIIly	2
2538	3	Kärl			Keramik	BIIly	3	2628	3	Kärl	Fat	Myn	Keramik	BIIly	1
2539	3	Kärl	Skål /Fat	Buk	Keramik	BIIly	1	2629	3	Kärl	Fat	Myn	Keramik	BIIly	2
2540	3	Byggnadsdel	Taktegel fjäll		Tegel		1	2630	3	Kärl	Förningskruka	Hänk	Keramik	BIIly	1
2541	3	Kniv?		Tånge Blad	Järn		1	2631	3	Kärl		Myn	Keramik	BIIly	1
2542	3	Spik			Järn		5	2632	3	Kärl		Myn	Keramik	BIIly	1
2543	3	Föremål			Järn		3	2633	3	Kärl	Fat?	Myn	Keramik	BIIly	1
2544	3	Kakel	Rumpkakel	Blad	Keramik		1	2634	3	Kärl	Lock		Keramik	BIIly	2
2545	3	Kärl	Bägare? Flaska?		Glas		2	2635	3	Kärl		Myn	Keramik	BIIly	1
2546	3	Kärl	Remmare Flaska	Buk	Glas		9	2636	3	Kärl		Myn	Keramik	BIIly	1
2547	3	Fönsterglas			Glas		2	2637	3	Kärl		Myn	Keramik	BIIly	1
2548	3	Kakel	Pottkakel	Bot	Keramik		1	2638	3	Kärl		Myn	Keramik	BIIly	1
2549	3	Kakel	Pottkakel	Myn	Keramik		2	2639	3	Kärl		Myn	Keramik	BIIly	1
2550	3	Kärl	Lock	Knopp	Keramik	BII	1	2640	3	Kärl		Myn	Keramik	BIIly	1
2551	3	Byggnadsdel	Taktegel munk-nunne		Tegel		1	2641	3	Kärl		Myn	Keramik	BIIly	1
2552	3	Kärl	Fat	Buk Bot	Keramik	BIIly	3	2642	3	Kärl	Krus	Myn	Keramik	BIIly	1
2553	3	Kärl		Buk Bot	Keramik	BIIly	1	2643	3	Kärl	Fat	Myn	Keramik	BIIly	1
2554	3	Kärl	Skål	Myn Hänk	Keramik	BIIly	1	2644	3	Kärl		Myn	Keramik	BIIly	1
2555	3	Kärl	Skål	Myn Hänk	Keramik	BIIly	1	2645	3	Kärl		Myn	Keramik	BIIly	12
2556	3	Kärl	Fat	Myn	Keramik	BIIly	2	2646	3	Kärl	Fat	Myn Buk	Keramik	BIIly	2
2557	3	Kärl	Fat	Myn	Keramik	BIIly	28	2647	3	Kärl		Bot	Keramik	BIIly	1
2558	3	Kärl		Myn	Keramik	BIIly	1	2648	3	Kärl		Bot	Keramik	BIIly	4
2559	3	Kärl	Skål	Myn	Keramik	BIIly	1	2649	3	Kärl		Myn	Keramik	BIIly	4
2560	3	Kärl		Bot	Keramik	BIIly	3	2650	3	Kärl	Skål?	Myn	Keramik	BIIly	1
2561	3	Kärl		Myn	Keramik	BIIly	2	2651	3	Kärl		Myn	Keramik	BIIly	10
2562	3	Kärl		Myn Skaft	Keramik	BIIly	1	2652	3	Kärl		Buk	Keramik	BIIly	4
2563	3	Kärl		Myn	Keramik	BIIly	2	2653	3	Kärl			Keramik	BIIly	6
2564	3	Kärl		Bot Ben	Keramik	BIIly	4	2654	3	Kärl		Buk	Keramik	BIIly	1
2565	3	Kärl	Supkopp	Myn Buk Öra	Keramik	BIIly	1	2655	3	Kärl		Bot	Keramik	BIIly	1
2566	3	Kärl		Myn	Keramik	BIIly	1	2656	3	Kärl		Bot	Keramik	BIIly	1
2567	3	Kärl		Myn	Keramik	BIIly	1	2657	3	Kärl		Bot	Keramik	BIIly	1
2568	3	Kärl		Myn	Keramik	BIIly	1	2658	3	Kärl		Bot	Keramik	BIIly	1
2569	3	Kärl		Myn	Keramik	BIIly	1	2659	3	Kärl		Bot	Keramik	BIIly	1
2570	3	Kärl		Myn	Keramik	BIIly	1	2660	3	Kärl		Buk Skaft	Keramik	BIIly	1
2571	3	Kärl		Myn	Keramik	BIIly	10	2661	3	Kärl		Bot	Keramik	BIIly	1
2572	3	Kärl		Buk	Keramik	BIIly	1	2662	3	Kärl		Buk	Keramik	BIIly	44
2573	3	Kärl			Keramik	BIIly	1	2663	3	Kärl		Buk	Keramik	BIIly	3
2574	3	Kärl		Myn Buk	Keramik	BIIly	5	2664	3	Kärl		Buk	Keramik	BIIly	3
2575	3	Kärl		Myn Buk	Keramik	BIIly	4	2665	3	Kärl			Keramik	BIIly	31
2576	3	Kärl		Buk	Keramik	BIIly	6	2666	3	Kärl		Ben	Keramik	BIIly	7
2577	3	Kärl		Buk	Keramik	BIIly	13	2667	3	Kärl		Buk	Keramik	BIIly	3
2578	3	Kärl		Myn	Keramik	BIIly	2	2668	3	Kärl		Buk	Keramik	BIIly	1
2579	3	Kärl		Ben	Keramik	BIIly	9	2669	3	Kärl		Öra	Keramik	BIIly	1
2580	3	Kärl		Bot	Keramik	BIIly	1	2670	3	Kärl		Myn	Keramik	BIIly	2
2581	3	Kärl		Bot	Keramik	BIIly	3	2671	3	Kärl		Bot	Keramik	BIIly	1
2582	3	Kärl			Keramik	BIIly	3	2672	3	Kärl?			Keramik	BIIly	1
2583	3	Kärl			Keramik	BIIly	7	2673	3	Kärl?			Keramik	BIIly	1
2584	3	Kärl	Skål	Myn Buk	Keramik	BIIly	3	2674	3	Kakel	Pottkakel	Myn Buk	Keramik		5
2585	3	Kärl	Lock		Keramik	BII	1	2675	3	Kakel	Pottkakel	Buk Bot	Keramik		2
2586	3	Bryne			Sten Skiffer		1	2676	3	Kakel	Rumpkakel	Blad	Keramik		2
2587	3	Kärl	Passglas Flaska		Glas		4	2677	3	Eldslagningsflinta			Sten Flinta		4
2588	3	Spik			Järn		4	2678	3	Byggnadsdel	Taktegel munk-nunne		Tegel		4
2589	3	Föremål			Järn		3	2679	3	Kärl	Kruka	Buk	Keramik	CI	4
2590	3	Märkla?			Järn		1	2680	3	Kärl		Buk	Keramik	BIIly	4
2591	3	Byggnadsdel	Formtegel		Tegel		1	2681	3	Fönsterspröjs			Bly		1
2592	3	Kakel	Rumpkakel	Blad	Keramik		1	2682	3	Slagg			Slagg		
2593	3	Kärl	Skål	Myn	Keramik	BIIly	3	2683	3	Föremål			Järn		10
2594	3	Kärl	Fat	Myn	Keramik	BIIly	1	2684	3	Spik			Järn		1
2595	3	Kärl		Myn	Keramik	BIIly	1	2685	3	Föremål			Järn		1
2596	3	Kärl		Bot	Keramik	BIIly	1	2686	3	Föremål			Järn		5
2597	3	Kärl	Skål		Keramik	BIIly	3	2687	3	Fönsterglas			Glas		7
2598	3	Kärl		Myn	Keramik	BIIly	1	2688	3	Kärl	Bägare		Glas		1
2599	3	Kärl		Myn	Keramik	BIIly	1	2689	3	Kärl	Passglas		Glas		1
2600	3	Kärl		Myn Buk	Keramik	BIIly	1	2690	3	Kärl	Flaska		Glas		1
2601	3	Kärl		Myn	Keramik	BIIly	5	2691	3	Spik			Järn		26
2602	3	Kärl		Skaft	Keramik	BIIly	1	2692	3	Slagg	Bottenskälla		Järn		1
2603	3	Kärl		Bot Ben	Keramik	BIIly	7	2693	3	Föremål			Järn		?
2604	3	Kärl		Buk Skaft	Keramik	BIIly	1	2694	3	Föremål			Järn		1
2605	3	Kärl		Buk	Keramik	BIIly	4	2695	3	Föremål			Cu-leg		6
2606	3	Kärl		Buk	Keramik	BIIly	4	2696	3	Mynt			Silver		1
2607	3	Kärl		Buk	Keramik	BIIly	11	2697	3	Mynt			Cu-leg		1

Finnd	Fas	Sakord	Formtyp	Del	Material	Godstyp	Kärl id Antal	Finnd	Fas	Sakord	Formtyp	Del	Material	Godstyp	Kärl id Antal	
2698	3	Kärl	Supkopp	Myn Buk Bot	Keramik	BIIly	2	2788	3	Kärl	Skål	Myn Hänk	Keramik	BIIly	1	
2699	3	Kärl	Trebensgryta	Myn Buk Bot Ben	Keramik	BIIly	2	2789	3	Kärl		Myn	Keramik	BIIly?	1	
2700	3	Kärl		Myn	Keramik	BIIly	1	2790	3	Kärl	Skål	Myn Buk Bot	Keramik	BIIly	4	
2701	3	Kärl		Myn	Keramik	BIIly	1	2791	3	Kärl		Myn	Keramik	BIIly	1	
2702	3	Kärl	Fat	Myn Buk	Keramik	BIIly	2	2792	3	Kärl	Skål	Myn	Keramik	BIIly	3	
2703	3	Kärl	Fat	Buk Bot	Keramik	BIIly	2	2793	3	Kärl		Myn	Keramik	BIIly	1	
2704	3	Kärl		Buk	Keramik	BIIly	2	2794	3	Kärl		Myn	Keramik	BIIly	1	
2705	3	Kärl	Trebensgryta	Myn Buk Skaft Bot	Keramik	BIIly	5	2795	3	Kärl	Fat	Myn	Keramik	BIIly	1	
2706	3	Kärl		Myn Hänk	Keramik	BIIly	1	2796	3	Kärl		Myn	Keramik	BIIly	1	
2707	3	Kärl	Skål	Myn	Keramik	BIIly	1	2797	3	Kärl			Keramik	BIIly	4	
2708	3	Kärl	Skål	Myn	Keramik	BIIly	1	2798	3	Kärl	Fat	Buk	Keramik	BIIly	1	
2709	3	Kärl	Fat	Myn	Keramik	BIIly	1	2799	3	Kärl		Buk	Keramik	BIIly	11	
2710	3	Kärl		Myn	Keramik	BIIly	2	2800	3	Kärl		Bot	Keramik	BIIly	2	
2711	3	Kärl		Bot	Keramik	BIIly	1	2801	3	Kärl		Buk Bot	Keramik	BIIly	1	
2712	3	Kärl		Buk Bot	Keramik	BIIly	1	2802	3	Kärl		Bot	Keramik	BIIly	1	
2713	3	Kärl	Fat?	Myn	Keramik	BIIly	1	2803	3	Kärl		Bot	Keramik	BIIly	1	
2714	3	Kärl			Keramik	BIIly	9	2804	3	Kärl			Keramik	BIIly	5	
2715	3	Kärl		Myn	Keramik	BIIly	10	2805	3	Kärl	Trebensgryta	Buk Bot	Keramik	BIIly	3	
2716	3	Kärl	Trebensgryta	Myn Buk	Keramik	BIIly	1	2806	3	Kärl		Ben	Keramik	BIIly	4	
2717	3	Kärl		Buk	Keramik	BIIly	1	2807	3	Kärl		Skaft	Keramik	BIIly	2	
2718	3	Kärl		Buk	Keramik	BIIly	23	2808	3	Kärl			Keramik	Fajans	1	
2719	3	Kärl		Buk Bot	Keramik	BIIly	1	2809	3	Kärl	Kruka	Buk Bot	Keramik	CI	1	
2720	3	Kärl		Bot	Keramik	BIIly	1	2810	3	Kärl	Pottkakel Lock?	Myn	Keramik	BIIly	2	
2721	3	Kärl		Bot	Keramik	BIIly	1	2811	3	Kärl	Kakel Kärl?	Pottkakel	Buk	Keramik	BIIly	2
2722	3	Kärl		Myn	Keramik	BIIly	1	2812	3	Kärl	Kakel	Pottkakel		Keramik	BIIly	2
2723	3	Kärl			Keramik	BIIly	3	2813	3	Kärl	Byggnadsdel	Golvsten	Sten		1	
2724	3	Kärl		Myn	Keramik	BIIly	3	2813	3	Kärl	Byggnadsdel	Taktegel	munk-nunne	Tegel		1
2725	3	Kärl			Keramik	BIIly	2	2814	3	Kärl	Slagg		Slagg		1	
2726	3	Kärl		Buk	Keramik	BIIly	1	2815	3	Kärl	Fönsterglas		Glas		2	
2727	3	Kärl		Buk Skaft	Keramik	BIIly	1	2816	3	Kärl	Remmare?	Myn	Glas		1	
2728	3	Kärl		Ben	Keramik	BIIly	7	2817	3	Kärl	Passglas	Fot	Glas		1	
2729	3	Kärl			Keramik	BIIly	15	2818	3	Kärl	Passglas	Myn	Glas		1	
2730	3	Kärl			Keramik	BIIly	4	2819	3	Kärl	Flaska	Buk	Glas		1	
2731	3	Eldslagningsflinta			Sten Flinta		5	2820	3	Kärl	Föremål		Sten		2	
2732	3	Kärl	Krus "Schnelle" ?	Bot	Keramik	CII	1	2821	3	Kärl	Föremål		Järn		1	
2733	3	Kakel	Pottkakel	Bot	Keramik		1	2822	3	Kärl	Spik		Järn		1	
2734	3	Kakel	Rumpkakel	Kant Blad	Keramik		1	2823	3	Kärl		Myn	Keramik	BIIly	6	
2735	3	Kakel	Rumpkakel	Rump	Keramik		1	2824	3	Kärl	Skål	Myn Hänk	Keramik	BIIly	1	
2736	3	Spik			Järn		6	2825	3	Kärl	Skål	Myn	Keramik	BIIly	1	
2737	3	Föremål			Järn		4	2826	3	Kärl	Skål	Myn	Keramik	BIIly	2	
2738	3	Fönsterglas			Glas		2	2827	3	Kärl		Myn	Keramik	BIIly	5	
2739	3	Kärl	Bägare?	Fot	Glas		1	2828	3	Kärl			Keramik	BIIly	5	
2740	3	Kärl	Bägare	Myn	Glas		1	2829	3	Kärl		Buk	Keramik	BIIly	2	
2741	3	Fingerring?			Glas		1	2830	3	Kärl		Buk	Keramik	BIIly	2	
2742	3	Kärl	Passglas		Glas		1	2831	3	Kärl	Fat	Myn Buk	Keramik	BIIly	1	
2743	3	Gjuttform			Keramik?		1	2832	3	Kärl		Buk	Keramik	BIIly	16	
2744	3	Kärl	Fat	Myn	Keramik	BIIly	4	2833	3	Kärl			Keramik	BIIly	17	
2745	3	Kärl		Myn	Keramik	BIIly	1	2834	3	Kärl		Bot	Keramik	BIIly	1	
2746	3	Kärl		Myn	Keramik	BIIly	1	2835	3	Kärl		Bot	Keramik	BIIly	1	
2747	3	Kärl		Myn	Keramik	BIIly	1	2836	3	Kärl		Bot	Keramik	BIIly	1	
2748	3	Kärl		Myn	Keramik	BIIly	1	2837	3	Kärl		Ben	Keramik	BIIly	2	
2749	3	Kärl		Myn	Keramik	BIIly	1	2838	3	Kärl	Pottkakel	Bot	Keramik	BIIly	2	
2750	3	Kärl		Myn	Keramik	BIIly	1	2839	3	Kärl	Pottkakel	Myn Buk Bot	Keramik	BIIly	2	
2751	3	Kärl		Myn	Keramik	BIIly	1	2840	3	Kärl	Pottkakel	Bot	Keramik	BIIly	1	
2752	3	Kärl		Myn	Keramik	BIIly	1	2841	3	Kärl	Pottkakel	Bot	Keramik	BIIly	1	
2753	3	Kärl		Myn	Keramik	BIIly	5	2842	3	Kärl	Pottkakel	Bot	Keramik	BIIly	2	
2754	3	Kärl	Skål	Myn Hänk	Keramik	BIIly	2	2843	3	Kärl	Pottkakel	Myn	Keramik	BIIly	3	
2755	3	Kärl		Myn	Keramik	BIIly	4	2844	3	Kärl	Pottkakel	Buk	Keramik	BIIly	1	
2756	3	Kärl			Keramik	BIIly	5	2845	3	Kärl		Myn Buk	Keramik	BIIly	4	
2757	3	Kärl		Buk	Keramik	BIIly	11	2846	3	Kärl			Keramik	Fajans	1	
2758	3	Kärl		Skaft	Keramik	BIIly	1	2847	3	Kärl	Kruka	Buk	Keramik	CI	2	
2759	3	Kärl		Hänk	Keramik	BIIly	1	2848	3	Kärl		Myn	Keramik	BIIly	1	
2760	3	Kärl		Ben	Keramik	BIIly	1	2849	3	Kärl	Eldslagningsflinta		Sten Flinta		5	
2761	3	Kärl		Bot	Keramik	BIIly	3	2850	3	Kärl	Tappkran/Ólhane		Cu-leg		1	
2762	3	Kärl			Keramik	BIIly	9	2851	3	Kärl	Föremål		Järn		3	
2763	3	Kärl	Kruka	Buk	Keramik	CI	2	2852	3	Kärl	Spik		Järn		4	
2764	3	Eldslagningsflinta			Sten Flinta		1	2853	3	Kärl	Föremål		Cu-leg		3	
2765	3	Kakel	Pottkakel	Myn Buk	Keramik		3	2854	3	Kärl	Kula		Bly		1	
2766	3	Kakel	Rumpkakel	Blad	Keramik		1	2855	3	Kärl	Fönsterglas		Glas		6	
2767	3	Kakel	Rumpkakel	Blad	Keramik		1	2856	3	Kärl	Passglas	Fot	Glas		1	
2768	3	Kakel	Rumpkakel	Kant	Keramik		2	2857	3	Kärl	Vinglas	Ben	Glas		1	
2769	3	Kakel	Rumpkakel	Blad	Keramik		2	2858	3	Kärl	Flaska		Glas		5	
2770	3	Fönsterglas			Glas		5	2859	3	Kärl	Remmare Flaska	Buk	Glas		1	
2771	3	Kärl	Passglas	Fot	Glas		1	2860	3	Kärl		Buk	Keramik	BIIly	1	
2772	3	Kärl	Passglas	Buk	Glas		3	2861	3	Kärl		Myn Buk	Keramik	BIIly	5	
2773	3	Kärl	Flaska		Glas		1	2862	3	Kärl	Fat	Myn	Keramik	BIIly	1	
2774	3	Spik			Järn		2	2863	3	Kärl	Fat	Bot	Keramik	BIIly	1	
2775	3	Föremål			Järn		1	2864	3	Kärl		Myn	Keramik	BIIly	1	
2776	3	Prov	Snäcka		Organiskt			2865	3	Kärl		Myn	Keramik	BIIly	6	
2777	3	Kärl		Myn Buk	Keramik	BIIly	3	2866	3	Kärl		Myn	Keramik	BIIly	1	
2778	3	Kärl	Fat	Myn Buk	Keramik	BIIly	4	2867	3	Kärl		Myn	Keramik	BIIly	1	
2779	3	Kärl		Myn	Keramik	BIIly	1	2868	3	Kärl	Fat	Myn Buk	Keramik	BIIly	1	
2780	3	Kärl		Myn	Keramik	BIIly	1	2869	3	Kärl	Fat	Myn	Keramik	BIIly	1	
2781	3	Kärl		Myn	Keramik	BIIly	1	2870	3	Kärl	Skål	Myn	Keramik	BIIly	58	
2782	3	Kärl		Myn	Keramik	BIIly	1	2871	3	Kärl		Myn	Keramik	BIIly	1	
2783	3	Kärl		Myn	Keramik	BIIly	1	2872	3	Kärl		Myn	Keramik	BIIly	1	
2784	3	Kärl		Myn	Keramik	BIIly	1	2873	3	Kärl		Myn	Keramik	BIIly	1	
2785	3	Kärl		Myn	Keramik	BIIly	1	2874	3	Kärl		Buk	Keramik	BIIly	1	
2786	3	Kärl		Myn	Keramik	BIIly	1	2875	3	Kärl		Buk	Keramik	BIIly	5	
2787	3	Kärl		Myn	Keramik	BIIly	1	2876	3	Kärl		Bot	Keramik	BIIly	1	
								2877	3	Kärl		Buk	Keramik	BIIly	3	

Finnd	Fas	Sakord	Formtyp	Del	Material	Godstyp	Kärl id Antal	Finnd	Fas	Sakord	Formtyp	Del	Material	Godstyp	Kärl id Antal
2878	3	Kärl		Bot	Keramik	BIIly	1	2968	3	Kärl		Myn	Keramik	BIIly	1
2879	3	Kärl		Buk	Keramik	BIIly	1	2969	3	Kärl		Myn	Keramik	BIIly	1
2880	3	Kärl		Buk	Keramik	BIIly	1	2970	3	Kärl		Myn	Keramik	BIIly	1
2881	3	Kärl		Myn	Keramik	BIIly	1	2971	3	Kärl		Myn	Keramik	BIIly	1
2882	3	Kärl		Myn	Keramik	BIIly	1	2972	3	Kärl		Myn	Keramik	BIIly	1
2883	3	Kärl		Myn	Keramik	BIIly	1	2973	3	Kärl		Myn	Keramik	BIIly	1
2884	3	Kärl		Myn	Keramik	BIIly	1	2974	3	Kärl		Myn	Keramik	BIIly	5
2885	3	Kärl		Myn	Keramik	BIIly	1	2975	3	Kärl	Fat?	Bot	Keramik	BIIly	1
2886	3	Kärl		Myn	Keramik	BIIly	1	2976	3	Kärl	Fat	Buk	Keramik	BIIly	28
2887	3	Kärl		Myn	Keramik	BIIly	1	2977	3	Kärl	Fat	Myn	Keramik	BIIly	1
2888	3	Kärl		Myn	Keramik	BIIly	1	2978	3	Kärl		Myn	Keramik	BIIly	1
2889	3	Kärl		Myn	Keramik	BIIly	1	2979	3	Kärl		Bot	Keramik	BIIly	1
2890	3	Kärl		Myn	Keramik	BIIly	1	2980	3	Kärl		Bot	Keramik	BIIly	1
2891	3	Kärl	Supkopp?	Myn	Keramik	BIIly	1	2981	3	Kärl			Keramik	BIIly	7
2892	3	Kärl		Myn	Keramik	BIIly	1	2982	3	Kärl		Bot	Keramik	BIIly	1
2893	3	Kärl		Myn	Keramik	BIIly	1	2983	3	Kärl		Buk	Keramik	BIIly	21
2894	3	Kärl		Myn	Keramik	BIIly	1	2984	3	Kärl		Bot Ben	Keramik	BIIly	6
2895	3	Kärl		Myn	Keramik	BIIly	1	2985	3	Kärl		Skaft	Keramik	BIIly	1
2896	3	Kärl	Skål	Myn Buk	Keramik	BIIly?	1	2986	3	Kärl		Bot	Keramik	BIIly	6
2897	3	Kärl		Myn	Keramik	BIIly	6	2987	3	Kärl		Hänk	Keramik	BIIly	1
2898	3	Kärl		Myn	Keramik	BIIly	1	2988	3	Kärl		Öra	Keramik	BIIly	1
2899	3	Kärl		Buk	Keramik	BIIly	8	2989	3	Kärl			Keramik	BIIly	9
2900	3	Kärl		Myn Buk	Keramik	BIIly	5	2990	3	Kärl		Bot	Keramik	BII	1
2901	3	Kärl		Myn	Keramik	BIIly	25	2991	3	Kärl			Keramik	BIIly	1
2902	3	Kärl		Buk	Keramik	BIIly	1	2992	3	Kärl		Buk	Keramik	BIIly	2
2903	3	Kärl		Myn	Keramik	BIIly	1	2993	3	Kakel	Pottkakel	Bot	Keramik	BIIly	2
2904	3	Kärl		Buk Bot	Keramik	BIIly	2	2994	3	Kakel	Pottkakel	Bot	Keramik	BIIly	1
2905	3	Kärl	Trebenspanna Myn	Buk Skaft Bot Ben	Keramik	BIIly	2	2995	3	Kakel	Pottkakel	Bot	Keramik	BIIly	1
2906	3	Kärl	Skål / Fat	Bot	Keramik	BIIly	1	2996	3	Kakel	Pottkakel	Bot	Keramik	BIIly	1
2907	3	Kärl		Bot	Keramik	BIIly	1	2997	3	Kakel	Pottkakel	Myn	Keramik	BIIly	3
2908	3	Kärl		Myn Buk	Keramik	BIIly	1	2998	3	Kakel	Pottkakel	Buk	Keramik	BIIly	3
2909	3	Kärl		Bot	Keramik	BIIly	1	2999	3	Kakel	Pottkakel	Myn Bot	Keramik	BIIly	3
2910	3	Kärl		Öra	Keramik	BIIly	1	3000	3	Eldslagningsflinta			Sten Flinta		3
2911	3	Kärl			Keramik	BIIly	20	3001	3	Kärl		Bot	Keramik	CII	1
2912	3	Kärl		Bot Ben	Keramik	BIIly	6	3002	3	Kärl		Buk	Keramik	CII	1
2913	3	Kärl		Bot	Keramik	BIIly	2	3003	3	Kärl			Keramik	CII	1
2914	3	Fönsterglas			Glas		18	3004	3	Spik			Järn		3
2915	3	Kärl			Glas		4	3005	3	Föremål			Järn?		1
2916	3	Kärl	passglas	Fot	Glas		2	3006	3	Kärl ?			Glas		1
2917	3	Kärl		Buk	Glas		2	3007	3	Fönsterglas?			Glas		12
2918	3	Kärl			Glas		1	3008	3	Kärl		Fot?	Glas		1
2919	3	Kärl			Glas		1	3009	3	Kärl	Fat	Myn Buk	Keramik	BIIly	28
2920	3	Kärl	Eldslagningsflinta		Sten Flinta		3	3010	3	Kärl		Buk Bot	Keramik	BIIly	2
2921	3	Kärl			Keramik	BIIly	3	3011	3	Kärl		Bot	Keramik	BIIly	2
2922	3	Kärl	Kruka		Keramik	CI	4	3012	3	Kärl	Fat	Myn Buk	Keramik	BIIly	41
2923	3	Kärl	Krus	Buk	Keramik	CII	2	3013	3	Kärl	Skål	Myn Buk	Keramik	BIIly	58
2924	3	Spik			Järn		13	3014	3	Kärl		Myn	Keramik	BIIly	1
2925	3	Gångjärn?			Järn		1	3015	3	Kärl	Fat	Myn	Keramik	BIIly	1
2926	3	Föremål			Järn		3	3016	3	Kärl	Fat	Myn	Keramik	BIIly	1
2927	3	Föremål			Järn		1	3017	3	Kärl	Fat	Myn Buk	Keramik	BIIly	3
2928	3	Beslag?			Järn		1	3018	3	Kärl		Myn	Keramik	BIIly	4
2929	3	Föremål			Järn		1	3019	3	Kärl	Fat		Keramik	BIIly	73
2930	3	Byggnadsdel	Golvsten		Sten		1	3020	3	Kärl	Fat	Myn Buk	Keramik	BIIly	4
2931	3	Kakel	Rumpkakel	Rump	Keramik		2	3021	3	Kärl		Myn	Keramik	BIIly	1
2932	3	Kakel	Pottkakel	Bot	Keramik		1	3022	3	Kärl		Myn	Keramik	BIIly	1
2933	3	Föremål			Bärnsten?		1	3023	3	Kärl		Myn	Keramik	BIIly	1
2934	3	Föremål			?+Guld?		1	3024	3	Kärl	Skål	Myn	Keramik	BIIly	1
2935	3	Kärl	Fat	Myn Buk Bot	Keramik	BIIly	2	3025	3	Kärl		Myn	Keramik	BIIly	8
2936	3	Kärl		Bot	Keramik	BIIly	1	3026	3	Kärl		Myn	Keramik	BIIly	1
2937	3	Kärl	Fat	Myn Buk	Keramik	BIIly	1	3027	3	Kärl		Bot	Keramik	BIIly	1
2938	3	Kärl		Myn	Keramik	BIIly	1	3028	3	Kärl		Buk	Keramik	BIIly	15
2939	3	Kärl		Myn	Keramik	BIIly	1	3029	3	Kärl			Keramik	BIIly	1
2940	3	Kärl	Fat	Buk	Keramik	BIIly	3	3030	3	Kärl	Trebensgryta	Myn Buk Skaft	Keramik	BIIly	9
2941	3	Kärl	Skål	Myn	Keramik	BIIly	1	3031	3	Kärl	Trebensgryta	Buk Skaft Bot Ben	Keramik	BIIly	5
2942	3	Kärl		Buk	Keramik	BIIly	1	3032	3	Kärl		Buk Skaft	Keramik	BIIly	1
2943	3	Kärl		Myn Buk	Keramik	BIIly	2	3033	3	Kärl		Bot	Keramik	BIIly	6
2944	3	Kärl		Myn	Keramik	BIIly	1	3034	3	Kärl			Keramik	BIIly	11
2945	3	Kärl		Myn	Keramik	BIIly	3	3035	3	Kärl		Ben	Keramik	BIIly	5
2946	3	Kärl		Bot	Keramik	BIIly	2	3036	3	Kakel	Pottkakel	Myn Buk	Keramik	BIIly	3
2947	3	Kärl		Skaft	Keramik	BIIly	1	3037	3	Kakel	Rumpkakel	Fris	Keramik	BIIly	2
2948	3	Kärl		Myn Hänk	Keramik	BIIly	1	3038	3	Kakel	Rumpkakel	Blad	Keramik	BIIly	1
2949	3	Kärl		Hänk	Keramik	BIIly	1	3039	3	Kakel	Rumpkakel	Kant Blad	Keramik	BIIly	1
2950	3	Kärl		Hänk	Keramik	BIIly	1	3040	3	Läs			Järn		1
2951	3	Kärl		Bot	Keramik	BIIly	4	3041	3	Spik			Järn		2
2952	3	Kärl		Buk	Keramik	BIIly	11	3042	3	Spik?			Järn		1
2953	3	Kärl		Buk	Keramik	BIIly	1	3043	3	Föremål			Järn		1
2954	3	Kärl		Myn Buk	Keramik	BIIly	1	3044	3	Föremål			Bly		1
2955	3	Kärl		Bot Ben	Keramik	BIIly	3	3045	3	Kärl			Keramik	CII	1
2956	3	Kärl			Keramik	BIIly	3	3046	3	Fönsterglas			Glas		2
2957	3	Kärl		Skaft	Keramik	BIIly	1	3047	3	Kärl		Buk	Keramik	BIIly	4
2958	3	Kärl			Keramik	BIIly	2	3048	3	Kärl	Fat	Myn Buk	Keramik	BIIly	1
2959	3	Kärl			Keramik	BIIly	3	3049	3	Kärl	Fat	Myn Buk	Keramik	BIIly	2
2960	3	Kärl		Myn	Keramik	BIIly	1	3050	3	Kärl	Fat	Myn	Keramik	BIIly	1
2961	3	Kärl		Buk	Keramik	BIIly	2	3051	3	Kärl		Myn	Keramik	BIIly	1
2962	3	Fönsterglas			Glas		3	3052	3	Kärl		Myn	Keramik	BIIly	1
2963	3	Kärl		Fot	Glas		1	3053	3	Kärl		Myn	Keramik	BIIly	2
2964	3	Kärl		Myn	Glas		1	3054	3	Kärl		Myn	Keramik	BIIly	2
2965	3	Kärl			Glas		1	3055	3	Kärl		Myn	Keramik	BIIly	1
2966	3	Föremål			Järn		1	3056	3	Kärl		Myn	Keramik	BIIly	2
2967	3	Kärl		Myn	Keramik	BIIly	1	3057	3	Kärl		Buk	Keramik	BIIly	3

Bynd	Fas	Sakord	Formtyp	Del	Material	Godstyp	Kärl id Antal	Bynd	Fas	Sakord	Formtyp	Del	Material	Godstyp	Kärl id Antal
3058	3	Kärl		Bot	Keramik	BIIly	4	3148	3	Kärl		Myn	Keramik	BIIly	3
3059	3	Kärl			Keramik	BIIly	2	3149	3	Kärl		Bot	Keramik	BIIly	1
3060	3	Kärl	Krus "Bartmann"	Buk	Keramik	CII	81	3150	3	Kärl		Myn	Keramik	BIIly	1
3061	3	Kärl	Passglas		Glas		4	3151	3	Kärl		Myn	Keramik	BIIly	1
3062	3	Kärl	Passglas	Myn	Glas		2	3152	3	Kärl		Myn	Keramik	BIIly	1
3063	3	Kärl	Skål	Buk Bot	Keramik	BIIly	3	3153	3	Kärl		Myn	Keramik	BIIly	1
3064	3	Kärl		Myn	Keramik	BIIly	2	3154	3	Kärl		Myn	Keramik	BIIly	1
3065	3	Kärl		Myn	Keramik	BIIly	1	3155	3	Kärl		Myn	Keramik	BIIly	2
3066	3	Kärl		Myn	Keramik	BIIly	1	3156	3	Kärl		Myn	Keramik	BIIly	1
3067	3	Kärl		Myn Buk Skaft	Keramik	BIIly	9	3157	3	Kärl		Myn	Keramik	BIIly	1
3068	3	Kärl		Myn	Keramik	BIIly	1	3158	3	Kärl		Myn	Keramik	BIIly	9
3069	3	Kärl		Myn	Keramik	BIIly	1	3159	3	Kärl	Skål?	Myn Buk Hän	Keramik	BIIly	1
3070	3	Kärl		Myn	Keramik	BIIly	1	3160	3	Kärl	Trebenspanna?	Myn Skaft	Keramik	BIIly	1
3071	3	Kärl		Skaft	Keramik	BIIly	3	3161	3	Kärl	Trebenspanna?	Myn Skaft	Keramik	BIIly	1
3072	3	Kärl		Buk	Keramik	BIIly	3	3162	3	Kärl		Skaft	Keramik	BIIly	2
3073	3	Kärl		Ben	Keramik	BIIly	3	3163	3	Kärl		Skaft	Keramik	BIIly	1
3074	3	Kärl		Hänk	Keramik	BIIly	1	3164	3	Kärl		Buk	Keramik	BIIly	30
3075	3	Kärl		Bot	Keramik	BIIly	6	3165	3	Kärl		Ben	Keramik	BIIly	7
3076	3	Kärl		Buk	Keramik	BIIly	4	3166	3	Kärl		Bot	Keramik	BIIly	14
3077	3	Kärl		Buk	Keramik	BIIly	1	3167	3	Kärl			Keramik	BIIly	4
3078	3	Kärl			Keramik	BIIly	2	3168	3	Kärl		Spik	Järn		18
3079	3	Kakel	Pottkakel	Myn Buk Bot	Keramik		2	3169	3	Föremål		Järn	Järn		1
3080	3	Kakel	Pottkakel	Myn	Keramik		1	3170	3	Beslag?		Järn	Järn		1
3081	3	Kakel	Pottkakel	Buk	Keramik		2	3171	3	Föremål		Järn	Järn		1
3082	3	Kakel	Rumpkakel	Rump	Keramik		1	3172	3	Beslag?		Järn	Järn		1
3083	3	Fönsterglas			Glas		3	3173	3	Föremål		Järn	Järn		1
3084	3	Kärl	Vinglas	Ben, kuppa	Glas		1	3174	3	Föremål		Järn	Järn		1
3085	3	Kärl	Passglas	Bot	Glas		3	3175	3	Föremål			Cu-leg		1
3086	3	Kärl	Passglas	Fot	Glas		1	3176	3	Byggnadsdel	Taktegel munk-nunne		Tegel		1
3087	3	Kärl	Kruka		Keramik	CI	1	3177	3	Kärl		Myn	Keramik	BIIly	2
3088	3	Kärl	Skål	Myn Hänk	Keramik	BIIly	1	3178	3	Kärl		Myn	Keramik	BIIly	2
3089	3	Kärl	Fat	Myn Buk Bot	Keramik	BIIly	32	3179	3	Kärl		Myn Skaft	Keramik	BIIly	2
3090	3	Kärl	Fat	Buk	Keramik	BIIly	77	3180	3	Kärl		Myn	Keramik	BIIly	1
3091	3	Kärl	Skål / Fat	Bot	Keramik	BIIly	17	3181	3	Kärl		Myn	Keramik	BIIly	1
3092	3	Kärl		Myn	Keramik	BIIly	1	3182	3	Kärl		Myn	Keramik	BIIly	1
3093	3	Kärl		Myn	Keramik	BIIly	1	3183	3	Kärl		Myn	Keramik	BIIly	1
3094	3	Kärl		Myn	Keramik	BIIly	1	3184	3	Kärl		Myn	Keramik	BIIly	1
3095	3	Kärl		Myn	Keramik	BIIly	1	3185	3	Kärl		Myn	Keramik	BIIly	1
3096	3	Kärl		Myn	Keramik	BIIly	1	3186	3	Kärl		Myn	Keramik	BIIly	1
3097	3	Kärl	Fat	Myn Buk	Keramik	BIIly	1	3187	3	Kärl		Myn	Keramik	BIIly	1
3098	3	Kärl		Myn	Keramik	BIIly	3	3188	3	Kärl		Myn	Keramik	BIIly	1
3099	3	Kärl		Myn	Keramik	BIIly	2	3189	3	Kärl		Myn	Keramik	BIIly	1
3100	3	Kärl			Keramik	BIIly	1	3190	3	Kärl		Myn	Keramik	BIIly	1
3101	3	Kärl	Fat		Keramik	BIIly	25	3191	3	Kärl		Myn	Keramik	BIIly	1
3102	3	Kärl	Fat		Keramik	BIIly	2	3192	3	Kärl		Myn	Keramik	BIIly	1
3103	3	Kärl	Supkopp	Myn Buk Bot Öra	Keramik	BIIly	2	3193	3	Kärl		Myn	Keramik	BIIly	1
3104	3	Kärl	Supkopp	Myn Öra	Keramik	BIIly	1	3194	3	Kärl		Myn	Keramik	BIIly	1
3105	3	Kärl		Buk	Keramik	BIIly	1	3195	3	Kärl	Fat	Myn	Keramik	BIIly	1
3106	3	Kärl			Keramik	BIIly	15	3196	3	Kärl	Supkopp?	Myn Buk	Keramik	BIIly	1
3107	3	Kärl		Ben	Keramik	BIIly	3	3197	3	Kärl		Myn	Keramik	BIIly	1
3108	3	Kärl		Bot	Keramik	BIIly	6	3198	3	Kärl		Myn	Keramik	BIIly	7
3109	3	Kärl			Keramik	BIIly	3	3199	3	Kärl		Myn	Keramik	BIIly	1
3110	3	Kärl		Skaft	Keramik	BIIly	1	3200	3	Kärl	Fat	Myn Brätte Buk Bot	Keramik	BIIly	14
3111	3	Kärl		Hänk	Keramik	BIIly	1	3201	3	Kärl		Buk Bot	Keramik	BIIly	2
3112	3	Kärl		Bot	Keramik	BIIly	1	3202	3	Kärl		Buk	Keramik	BIIly	2
3113	3	Kärl		Buk	Keramik	BIIly	3	3203	3	Kärl		Myn	Keramik	BIIly	1
3114	3	Kärl		Buk	Keramik	BIIly	2	3204	3	Kärl		Myn	Keramik	BIIly	1
3115	3	Kärl		Bot	Keramik	BIIly	1	3205	3	Kärl	Trebensgryta	Myn Buk Skaft Bot	Keramik	BIIly	1
3116	3	Kärl		Bot	Keramik	BIIly	1	3206	3	Kärl		Skaft	Keramik	BIIly	1
3117	3	Kakel	Pottkakel	Buk	Keramik		1	3207	3	Kärl	Förningskruka	Myn Hänk	Keramik	BIIly	1
3118	3	Kärl	Supkopp	Myn Buk Bot	Keramik	BIIly	1	3208	3	Kärl	Skål	Myn Hänk	Keramik	BIIly	1
3119	3	Kärl		Myn	Keramik	BIIly	1	3209	3	Kärl		Hänk	Keramik	BIIly	1
3120	3	Kärl		Bot	Keramik	CII	1	3210	3	Kärl		Hänk	Keramik	BIIly	1
3121	3	Eldslagningsflinta			Sten Flinta		3	3211	3	Kärl			Keramik	BIIly	36
3122	3	Fönsterglas			Glas		3	3212	3	Kärl		Bot	Keramik	BIIly	1
3123	3	Kärl	Flaska		Glas		1	3213	3	Kärl		Buk Bot	Keramik	BIIly	1
3124	3	Kärl		Myn Buk	Järn		1	3214	3	Kärl			Keramik	BIIly	2
3125	3	Spik			Järn		6	3215	3	Kärl		Myn	Keramik	BIIly	1
3126	3	Beslag			Järn		1	3216	3	Kärl		Buk	Keramik	BIIly	61
3127	3	Föremål			Järn		2	3217	3	Kärl		Bot	Keramik	BIIly	16
3128	3	Byggnadsdel	Taktegel munk-nunne		Tegel		2	3218	3	Kärl		Bot	Keramik	BIIly	1
3129	3	Kärl	Trebensgryta	Myn Buk	Keramik	BIIly	2	3220	3	Kärl		Bot	Keramik	BIIly	1
3130	3	Kärl		Myn	Keramik	BIIly	3	3221	3	Kärl		Buk Bot	Keramik	BIIly	1
3131	3	Kärl	Skål	Myn Hänk	Keramik	BIIly	1	3222	3	Kärl		Bot Ben	Keramik	BIIly	22
3132	3	Kärl	Trebensgryta	Myn Buk Skaft	Keramik	BIIly	3	3223	3	Kakel	Pottkakel	Myn	Keramik	BIIly	2
3133	3	Kärl	Supkopp?	Myn Buk	Keramik	BIIly	1	3224	3	Eldslagningsflinta			Sten Flinta		4
3134	3	Kärl		Myn	Keramik	BIIly	1	3225	3	Nål	Knappnål		Cu-leg		1
3135	3	Kärl		Skaft	Keramik	BIIly	1	3226	3	Fönsterglas			Glas		17
3136	3	Kärl	Trebensgryta	Myn Buk Skaft	Keramik	BIIly	11	3227	3	Kärl	Passglas	Fot	Glas		5
3137	3	Kärl		Bot	Keramik	BIIly	2	3228	3	Kärl		Myn	Glas		1
3138	3	Kärl		Bot	Keramik	BIIly	1	3229	3	Kärl	Bägare	Fot	Glas		1
3139	3	Kärl		Bot	Keramik	BIIly	1	3230	3	Kärl	Remmare	Buk	Glas		1
3140	3	Kärl		Bot	Keramik	BIIly	1	3231	3	Kärl	Flaska?		Glas		1
3141	3	Kärl		Hänk	Keramik	BIIly	1	3232	3	Kärl		Bot	Keramik	BIIly	78
3142	3	Kärl	Fat	Myn	Keramik	BIIly	25	3233	3	Kärl	Skål / Fat	Bot	Keramik	BIIly	17
3143	3	Kärl	Skål	Myn	Keramik	BIIly	1	3234	3	Kärl		Bot	Keramik	BIIly	1
3144	3	Kärl		Buk Bot	Keramik	BIIly	1	3235	3	Kärl	Fat	Myn Buk	Keramik	BIIly	1
3145	3	Kärl		Bot	Keramik	BIIly	1	3236	3	Kärl	Fat	Myn	Keramik	BIIly	1
3146	3	Kärl		Buk	Keramik	BIIly	1	3237	3	Kärl	Skål	Myn Hänk	Keramik	BIIly	1
3147	3	Kärl		Myn Hänk	Keramik	BIIly	1	3238	3	Kärl	Skål?	Myn	Keramik	BIIly	1

Finnd	Fas	Sakord	Formtyp	Del	Material	Godstyp	Kärl id Antal	Finnd	Fas	Sakord	Formtyp	Del	Material	Godstyp	Kärl id Antal
3239	3	Kärl		Myn	Keramik	BIIly	1	3329	3	Kärl		Myn	Keramik	BIIly	1
3240	3	Kärl	Skål	Hänk Buk	Keramik	BIIly	3	3330	3	Kärl		Buk	Keramik	BIIly	1
3241	3	Kärl	Fat	Myn Buk	Keramik	BIIly	1	3331	3	Kärl		Myn	Keramik	BIIly	1
3242	3	Kärl	Fat	Myn Buk	Keramik	BIIly	1	3332	3	Kärl		Myn	Keramik	BIIly	1
3243	3	Kärl	Fat	Myn	Keramik	BIIly	15	3333	3	Kärl		Myn	Keramik	BIIly	4
3244	3	Kärl	Fat	Myn Buk	Keramik	BIIly	32	3334	3	Kärl		Myn	Keramik	BIIly	11
3245	3	Kärl	Fat	Myn	Keramik	BIIly	15	3335	3	Kärl			Keramik	BIIly	2
3246	3	Kärl	Skål	Myn Hänk	Keramik	BIIly	1	3336	3	Kärl		Skaft	Keramik	BIIly	1
3247	3	Kärl	Fat	Myn Buk	Keramik	BIIly	1	3337	3	Kärl		Skaft	Keramik	BIIly	1
3248	3	Kärl		Myn	Keramik	BIIly	1	3338	3	Kärl		Hänk	Keramik	BIIly	1
3249	3	Kärl		Myn	Keramik	BIIly	1	3339	3	Kärl		Buk	Keramik	BIIly	1
3250	3	Kärl	Fat	Myn Buk	Keramik	BIIly	1	3340	3	Kärl		Hänk	Keramik	BIIly	1
3251	3	Kärl	Fat	Myn	Keramik	BIIly	25	3341	3	Kärl		Buk	Keramik	BIIly	86
3252	3	Kärl		Myn	Keramik	BIIly	4	3342	3	Kärl		Myn	Keramik	BIIly	5
3253	3	Kärl		Bot	Keramik	BIIly	1	3343	3	Kärl	Fat	Myn Buk	Keramik	BIIly	7
3254	3	Kärl		Buk	Keramik	BIIly	1	3344	3	Kärl		Bot	Keramik	BIIly	1
3255	3	Kärl		Buk	Keramik	BIIly	1	3345	3	Kärl		Bot	Keramik	BIIly	1
3256	3	Kärl			Keramik	BIIly	5	3346	3	Kärl		Bot	Keramik	BIIly	1
3257	3	Kärl		Bot	Keramik	BIIly	2	3347	3	Kärl		Bot	Keramik	BIIly	2
3258	3	Kärl	Fat	Myn Buk	Keramik	BIIly	2	3348	3	Kärl		Bot	Keramik	BIIly	26
3259	3	Kärl	Fat	Myn Buk	Keramik	BIIly	3	3349	3	Kärl		Bot Ben	Keramik	BIIly	11
3260	3	Kärl	Fat	Myn Buk	Keramik	BIIly	3	3350	3	Kärl			Keramik	BIIly	60
3261	3	Kärl		Myn	Keramik	BIIly	1	3351	3	Kärl		Buk	Keramik	BIIly	1
3262	3	Kärl	Trebensgryta	Myn Buk Skaft	Keramik	BIIly	1	3352	3	Kärl	Skål / Fat	Buk	Keramik	BIIly	1
3263	3	Kärl		Myn	Keramik	BIIly	1	3353	3	Kärl	Pottkakel	Myn	Keramik		8
3264	3	Kärl		Myn	Keramik	BIIly	1	3354	3	Kärl	Pottkakel	Buk	Keramik		2
3265	3	Kärl		Myn	Keramik	BIIly	1	3355	3	Kärl	Pottkakel	Bot	Keramik		1
3266	3	Kärl		Myn Buk	Keramik	BIIly	1	3356	3	Kärl	Pottkakel	Bot	Keramik		1
3267	3	Kärl		Myn	Keramik	BIIly	1	3357	3	Kärl	Pottkakel	Bot	Keramik		5
3268	3	Kärl		Myn	Keramik	BIIly	1	3358	3	Kärl	Rumpkakel	Rump	Keramik		1
3269	3	Kärl		Myn	Keramik	BIIly	1	3359	3	Kärl		Buk Bot	Keramik	BIIly	3
3270	3	Kärl		Myn	Keramik	BIIly	2	3360	3	Kärl		Bot	Keramik	BIIly	2
3271	3	Kärl		Myn	Keramik	BIIly	1	3361	3	Kärl		Myn	Keramik	BIIly	1
3272	3	Kärl		Myn	Keramik	BIIly	1	3362	3	Kärl		Buk	Keramik	BIIly	2
3273	3	Kärl		Myn	Keramik	BIIly	1	3363	3	Kärl		Buk	Keramik	BIIly	1
3274	3	Kärl		Myn	Keramik	BIIly	1	3364	3	Kärl	Trebensgryta / Kruka	Buk	Keramik	BIIly	1
3275	3	Kärl		Myn	Keramik	BIIly	11	3365	3	Kärl	Skål / Fat	Buk	Keramik	BIIly	2
3276	3	Kärl		Myn	Keramik	BIIly	2	3366	3	Kärl		Bot	Keramik	BIIly	1
3277	3	Kärl	Trebenspanna?	Myn Skaft	Keramik	BIIly	1	3367	3	Kärl		Buk	Keramik	Fajans	1
3278	3	Kärl		Myn	Keramik	BIIly	1	3368	3	Kärl	Krus	Buk	Keramik	CII	1
3279	3	Kärl		Hänk Buk	Keramik	BIIly	2	3369	3	Kärl			Keramik	CII	1
3280	3	Kärl		Buk	Keramik	BIIly	55	3370	3	Kärl	Kruka	Myn Buk	Keramik	CI	4
3281	3	Kärl	Trebensgryta	Bot Ben	Keramik	BIIly	1	3371	3	Kärl			Keramik	Fajans	1
3282	3	Kärl	Trebenspanna?	Skaft	Keramik	BIIly	3	3372	3	Kärl	Kruka	Buk	Keramik	CI	2
3283	3	Kärl		Skaft	Keramik	BIIly	1	3373	3	Kärl		Buk	Keramik	BI	1
3284	3	Kärl		Bot	Keramik	BIIly	1	3374	3	Kärl	Lock	Myn	Keramik	BII	1
3285	3	Kärl		Bot	Keramik	BIIly	20	3375	3	Kärl		Myn Buk	Keramik	BIIly?	1
3286	3	Kärl			Keramik	BIIly	8	3376	3	Byggnadsdel			Tegel		3
3287	3	Kärl		Buk Skaft	Keramik	BIIly	1	3377	3	Kärl	Pottkakel	Buk	Keramik		1
3288	3	Kärl		Buk	Keramik	BIIly	1	3378	3	Kärl		Bryne	Sten Sandsten		1
3289	3	Kärl		Buk	Keramik	BIIly	1	3379	3	Kärl	Hängbryne		Sten Skiffer		1
3290	3	Kärl?		Myn	Keramik	BIIly	1	3380	3	Kärl		Bryne	Sten Skiffer		1
3291	3	Kärl			Keramik	BIIly	1	3381	3	Kärl		Föremål	Sten		2
3292	3	Kärl		Buk	Keramik	BIIly	1	3382	3	Kärl	Fönsterglas		Glas		2
3293	3	Kärl		Bot Ben	Keramik	BIIly	9	3383	3	Kärl	Passglas	Fot	Glas		1
3294	3	Kärl		Bot	Keramik	BIIly	1	3384	3	Kärl	Flaska ?	Buk	Glas		1
3295	3	Kärl	Pottkakel	Bot	Keramik	BIIly	1	3385	3	Kärl	Remmare	Buk	Glas		1
3296	3	Kärl	Pottkakel Rumpkakel	Myn Rump	Keramik	BIIly	3	3386	3	Kärl?	Flaska	Bot	Glas		1
3297	3	Kärl		Buk	Keramik	BIIly	1	3387	3	Kärl		Myn	Keramik	BIIly	1
3298	3	Kärl		Myn	Keramik	BIIly	1	3388	3	Kärl		Myn	Keramik	BIIly	1
3299	3	Kärl	Skål / Fat	Buk	Keramik	BIIly	1	3389	3	Kärl		Myn	Keramik	BIIly	1
3300	3	Spik			Järn		15	3390	3	Kärl		Myn	Keramik	BIIly	1
3301	3	Föremål			Järn		3	3391	3	Kärl		Myn	Keramik	BIIly	1
3302	3	Byggnadsdel	Taktegel munk-nunne		Tegel		3	3392	3	Kärl		Myn	Keramik	BIIly	1
3303	3	Fönsterglas			Glas		5	3393	3	Kärl		Myn	Keramik	BIIly	1
3304	3	Kärl			Glas		6	3394	3	Kärl		Myn	Keramik	BIIly	1
3305	3	Kärl	Flaska Vinglas		Glas		9	3395	3	Kärl	Skål?	Myn Buk	Keramik	BIIly	1
3306	3	Kärl	Remmare	Buk	Glas		1	3396	3	Kärl		Myn	Keramik	BIIly	1
3307	3	Kärl	Kruka	Buk	Keramik	CI	3	3397	3	Kärl		Myn	Keramik	BIIly	1
3308	3	Eldslagningsflinta			Sten Flinta		2	3398	3	Kärl		Myn	Keramik	BIIly	1
3309	3	Föremål			Bly		2	3399	3	Kärl		Myn	Keramik	BIIly	1
3310	3	Kärl		Myn	Keramik	BIIly	2	3400	3	Kärl		Myn	Keramik	BIIly	1
3311	3	Kärl		Myn	Keramik	BIIly	2	3401	3	Kärl		Myn	Keramik	BIIly	1
3312	3	Kärl	Fat	Myn Buk	Keramik	BIIly	1	3402	3	Kärl		Myn	Keramik	BIIly	1
3313	3	Kärl		Myn Buk	Keramik	BIIly	1	3403	3	Kärl		Myn	Keramik	BIIly	1
3314	3	Kärl	Fat	Myn Buk	Keramik	BIIly	1	3404	3	Kärl		Myn	Keramik	BIIly	1
3315	3	Kärl		Myn	Keramik	BIIly	1	3405	3	Kärl		Myn	Keramik	BIIly	1
3316	3	Kärl		Myn	Keramik	BIIly	1	3406	3	Kärl		Myn	Keramik	BIIly	1
3317	3	Kärl		Myn	Keramik	BIIly	1	3407	3	Kärl		Myn	Keramik	BIIly	1
3318	3	Kärl		Myn	Keramik	BIIly	1	3408	3	Kärl		Myn	Keramik	BIIly	1
3319	3	Kärl		Myn	Keramik	BIIly	1	3409	3	Kärl	Mugg	Myn	Keramik	BIIly	1
3320	3	Kärl		Myn	Keramik	BIIly	1	3410	3	Kärl		Myn	Keramik	BIIly	1
3321	3	Kärl		Myn	Keramik	BIIly	1	3411	3	Kärl		Myn	Keramik	BIIly	16
3322	3	Kärl		Myn	Keramik	BIIly	1	3412	3	Kärl		Myn	Keramik	BIIly	2
3323	3	Kärl		Myn	Keramik	BIIly	29	3413	3	Kärl		Myn	Keramik	BIIly	2
3324	3	Kärl		Bot	Keramik	BIIly	2	3414	3	Kärl		Myn	Keramik	BIIly	2
3325	3	Kärl		Myn Buk	Keramik	BIIly	2	3415	3	Kärl		Myn	Keramik	BIIly	2
3326	3	Kärl		Buk	Keramik	BIIly	2	3416	3	Kärl		Myn	Keramik	BIIly	2
3327	3	Kärl	Fat	Myn Buk Bot	Keramik	BIIly	20	3417	3	Kärl	Fat?	Myn Buk	Keramik	BIIly	2
3328	3	Kärl		Myn	Keramik	BIIly	1	3418	3	Kärl		Skaft	Keramik	BIIly	1

Finnd	Fas	Sakord	Formtyp	Del	Material	Godstyp	Kärl id Antal	Finnd	Fas	Sakord	Formtyp	Del	Material	Godstyp	Kärl id Antal
3419	3	Kärl		Skaft	Keramik	BIIly	1	3509	3	Kärl		Myn	Keramik	BIIly	1
3420	3	Kärl	Trebensgryta?	Buk Skaft	Keramik	BIIly	1	3510	3	Kärl		Myn	Keramik	BIIly	3
3421	3	Kärl	Trebenspanna?	Myn Skaft	Keramik	BIIly	1	3511	3	Kärl		Myn	Keramik	BIIly	1
3422	3	Kärl	Trebenspanna?	Myn Skaft	Keramik	BIIly	1	3512	3	Kärl	Skäl	Myn Hänk	Keramik	BIIly	1
3423	3	Kärl	Trebensgryta	Buk Skaft	Keramik	BIIly	1	3513	3	Kärl	Trebensgryta	Myn Skaft	Keramik	BIIly	3
3424	3	Kärl	Trebensgryta?	Buk Skaft	Keramik	BIIly	1	3514	3	Kärl			Keramik	BIIly	4
3425	3	Kärl		Hänk	Keramik	BIIly	1	3515	3	Kärl		Buk	Keramik	BIIly	19
3426	3	Kärl		Hänk	Keramik	BIIly	1	3516	3	Kärl			Keramik	BIIly	8
3427	3	Kärl		Skaft	Keramik	BIIly	1	3517	3	Kärl			Keramik	BIIly	1
3428	3	Kärl	Trebenspanna?	Myn Skaft	Keramik	BIIly	1	3518	3	Kärl		Bot	Keramik	BIIly	1
3429	3	Kärl	Trebenspanna?	Myn Skaft	Keramik	BIIly	1	3519	3	Kärl?		Ben	Keramik	BIIly	1
3430	3	Kärl		Bot	Keramik	BIIly	1	3520	3	Kärl?			Keramik	BIIly	1
3431	3	Kärl		Bot	Keramik	BIIly	1	3521	3	Kärl		Skaft	Keramik	BIIly	1
3432	3	Kärl		Bot	Keramik	BIIly	1	3522	3	Kärl		Ben	Keramik	BIIly	7
3433	3	Kärl		Bot	Keramik	BIIly	1	3523	3	Eldslagningsflinta			Sten Flinta		1
3434	3	Kärl		Bot	Keramik	BIIly	1	3524	3	Kärl		Buk	Keramik	CII	1
3435	3	Kärl	Skäl	Buk Bot	Keramik	BIIly	10	3525	3	Kärl		Buk	Keramik	BIIly	1
3436	3	Kärl	Fat	Myn Buk	Keramik	BIIly	5	3526	3	Kärl	Kruka	Buk Bot	Keramik	CI	1
3437	3	Kärl		Buk	Keramik	BIIly	1	3527	3	Kärl	Passglas	Buk	Glas		1
3438	3	Kärl			Keramik	BIIly	1	3528	3	Kärl	Passglas	Myn	Glas		2
3439	3	Kärl	Fat	Myn	Keramik	BIIly	1	3529	3	Kärl	Remmare	Buk	Glas		1
3440	3	Kärl		Buk	Keramik	BIIly	56	3530	3	Kärl	Passglas	Buk	Keramik		1
3441	3	Kärl		Myn	Keramik	BIIly	1	3531	3	Kärl	Bägare	Myn	Glas		1
3442	3	Kärl		Myn	Keramik	BIIly	1	3532	3	Kärl	Flaska	Buk	Glas		1
3443	3	Kärl			Keramik	BIIly	22	3533	3	Fönsterglas			Glas		2
3444	3	Kärl		Bot	Keramik	BIIly	41	3534	3	Byggnadsdel	Taktegel munk-nunne		Tegel		2
3445	3	Kärl		Bot Ben	Keramik	BIIly	20	3535	3	Kakel	Pottkakel	Buk	Keramik		2
3446	3	Bryne		Sten Sandsten			1	3536	3	Byggnadsdel	Golvsten		Sten		1
3447	3	Eldslagningsflinta		Sten Flinta			1	3537	3	Kärl	Fat	Myn Buk Bot	Keramik	BIIly	13
3448	3	Föremål		Cu-leg?			1	3538	3	Kärl	Skäl	Myn Hänk	Keramik	BIIly	2
3449	3	Kärl		Buk	Keramik	Fajans	2	3539	3	Kärl	Skäl	Myn Hänk	Keramik	BIIly	2
3450	3	Fingerring		Guld			1	3540	3	Kärl	Skäl?	Myn	Keramik	BIIly	3
3451	3	Spik		Järn			2	3541	3	Kärl		Myn	Keramik	BIIly	1
3452	3	Kärl	Kruka	Buk	Keramik	CI	1	3542	3	Kärl		Myn	Keramik	BIIly	1
3453	3	Fönsterglas		Glas			4	3543	3	Kärl		Myn	Keramik	BIIly	1
3454	3	Kärl	Flaska Bägare	Glas			2	3544	3	Kärl		Myn	Keramik	BIIly	1
3455	3	Kärl		Myn	Keramik	BIIly	2	3545	3	Kärl	Skäl	Myn	Keramik	BIIly	1
3456	3	Kakel	Rumpkakel	Kant Blad Rump	Keramik		2	3546	3	Kärl		Myn	Keramik	BIIly	1
3457	3	Kakel	Rumpkakel	Kant Rump	Keramik		2	3547	3	Kärl		Myn	Keramik	BIIly	1
3458	3	Kakel	Rumpkakel	Kant	Keramik		1	3548	3	Kärl		Myn	Keramik	BIIly	1
3459	3	Kakel	Rumpkakel	Rump	Keramik		1	3549	3	Kärl	Skäl?	Myn	Keramik	BIIly	1
3460	3	Kakel	Rumpkakel	Rump	Keramik		2	3550	3	Kärl		Myn	Keramik	BIIly	1
3461	3	Kakel	Pottkakel	Buk Bot	Keramik		2	3551	3	Kärl		Myn	Keramik	BIIly	1
3462	3	Kakel	Pottkakel	Bot	Keramik		1	3552	3	Kärl	Supkopp	Myn Öra	Keramik	BIIly	1
3463	3	Kakel	Pottkakel	Bot	Keramik		1	3553	3	Kärl		Myn	Keramik	BIIly	1
3464	3	Kakel	Pottkakel	Buk	Keramik		1	3554	3	Kärl		Myn	Keramik	BIIly	1
3465	3	Kakel	Pottkakel	Myn	Keramik		1	3555	3	Kärl	Skäl	Myn	Keramik	BIIly	1
3466	3	Byggnadsdel		Sten			1	3556	3	Kärl	Skäl	Myn	Keramik	BIIly	1
3467	3	Föremål		Järn			1	3557	3	Kärl	Fat	Myn	Keramik	BIIly	25
3468	3	Byggnadsdel	Formtegel	Tegel			2	3558	3	Kärl		Myn	Keramik	BIIly	1
3469	3	Byggnadsdel	Formtegel	Tegel			1	3559	3	Kärl	Fat	Myn	Keramik	BIIly	1
3470	3	Slagg		Slagg			1	3560	3	Kärl	Fat	Myn	Keramik	BIIly	1
3471	3	Kärl		Hänk Buk	Keramik	BIIly	1	3561	3	Kärl	Fat	Myn	Keramik	BIIly	1
3472	3	Kärl		Myn	Keramik	BIIly	4	3562	3	Kärl	Skäl	Myn	Keramik	BIIly	1
3473	3	Kärl		Bot	Keramik	BIIly	1	3563	3	Kärl	Skäl	Myn Buk	Keramik	BIIly	3
3474	3	Kärl	Fat	Myn	Keramik	BIIly	77	3564	3	Kärl	Fat	Buk Bot	Keramik	BIIly	2
3475	3	Kärl		Myn Buk	Keramik	BIIly	1	3565	3	Kärl		Myn	Keramik	BIIly	2
3476	3	Kärl		Buk	Keramik	BIIly	1	3566	3	Kärl		Myn	Keramik	BIIly	2
3477	3	Kärl			Keramik	BIIly	2	3567	3	Kärl		Myn	Keramik	BIIly	1
3478	3	Kärl		Myn Buk	Keramik	BIIly	1	3568	3	Kärl	Skäl	Myn Hänk	Keramik	BIIly	1
3479	3	Kärl		Myn	Keramik	BIIly	1	3569	3	Kärl		Myn Hänk	Keramik	BIIly	1
3480	3	Kärl		Myn	Keramik	BIIly	1	3570	3	Kärl		Bot	Keramik	BIIly	1
3481	3	Kärl		Myn	Keramik	BIIly	4	3571	3	Kärl			Keramik	BIIly	13
3482	3	Kärl		Buk	Keramik	BIIly	1	3572	3	Kärl		Buk	Keramik	BIIly	8
3483	3	Kärl		Buk	Keramik	BIIly	22	3573	3	Kärl			Keramik	BIIly	5
3484	3	Kärl		Ben	Keramik	BIIly	1	3574	3	Kärl	Skäl	Buk	Keramik	BIIly	1
3485	3	Kärl			Keramik	BIIly	1	3575	3	Kärl		Bot	Keramik	BIIly	3
3486	3	Kärl			Keramik	BIIly	9	3576	3	Kärl		Bot	Keramik	BIIly	2
3487	3	Eldslagningsflinta		Sten Flinta			3	3577	3	Kärl		Myn	Keramik	BIIly	1
3488	3	Kakel	Rumpkakel	Blad	Keramik		1	3578	3	Kärl		Myn	Keramik	BIIly	1
3489	3	Kärl		Myn	Keramik	CII	1	3579	3	Kärl		Myn	Keramik	BIIly	1
3490	3	Fönsterglas		Glas			1	3580	3	Kärl		Skaft	Keramik	BIIly	1
3491	3	Kärl	Flaska	Glas			7	3581	3	Kärl		Skaft	Keramik	BIIly	1
3492	3	Kärl	Flaska	Glas			5	3582	3	Kärl		Skaft	Keramik	BIIly	1
3493	3	Kärl	Passglas	Buk	Glas		1	3583	3	Kärl		Buk Skaft	Keramik	BIIly	1
3494	3	Kärl	Passglas Flaska	Fot	Glas		3	3584	3	Kärl		Skaft	Keramik	BIIly	1
3495	3	Föremål		Glas			1	3585	3	Kärl	Förningskruka?	Hänk	Keramik	BIIly	1
3496	3	Fingerring?		Glas			1	3586	3	Kärl		Hänk	Keramik	BIIly	1
3497	3	Spik		Järn			10	3587	3	Kärl		Myn	Keramik	BIIly	3
3498	3	Föremål		Järn			1	3588	3	Kärl	Trebensgryta	Myn Buk Bot Ben	Keramik	BIIly	1
3499	3	Föremål		Järn			1	3589	3	Kärl	Trebensgryta	Buk	Keramik	BIIly	1
3500	3	Föremål		Järn			3	3590	3	Kärl	Skäl?	Buk Bot	Keramik	BIIly	4
3501	3	Kärl	Trebensgryta	Myn Buk Bot Ben	Keramik	BIIly	6	3591	3	Kärl	Skäl?	Myn Hänk Buk	Keramik	BIIly	4
3502	3	Kärl	Trebensgryta	Myn Buk	Keramik	BIIly	1	3592	3	Kärl	Skäl?	Myn	Keramik	BIIly	1
3503	3	Kärl		Myn	Keramik	BIIly	2	3593	3	Kärl		Myn	Keramik	BIIly	1
3504	3	Kärl	Skäl	Myn	Keramik	BIIly	1	3594	3	Kärl		Myn	Keramik	BIIly	1
3505	3	Kärl		Myn	Keramik	BIIly	1	3595	3	Kärl		Myn	Keramik	BIIly	1
3506	3	Kärl	Supkopp?	Myn Buk	Keramik	BIIly	1	3596	3	Kärl		Myn	Keramik	BIIly	1
3507	3	Kärl		Myn	Keramik	BIIly	1	3597	3	Kärl		Myn	Keramik	BIIly	1
3508	3	Kärl		Myn	Keramik	BIIly	2	3598	3	Kärl		Myn	Keramik	BIIly	20

Finnd	Fas	Sakord	Formtyp	Del	Material	Godstyp	Kärl id Antal	Finnd	Fas	Sakord	Formtyp	Del	Material	Godstyp	Kärl id Antal
3599	3	Kärl		Myn	Keramik	BIIy	1	3689	3	Kärl		Bot	Keramik	BIIy	1
3600	3	Kärl		Buk Bot	Keramik	BIIy	5	3690	3	Kärl		Buk	Keramik	BIIy	2
3601	3	Kärl		Buk	Keramik	BIIy	71	3691	3	Kärl			Keramik	BIIy	1
3602	3	Kärl		Bot	Keramik	BIIy	3	3692	3	Kärl			Keramik	BIIy	1
3603	3	Kärl			Keramik	BIIy	4	3693	3	Kärl		Myn	Keramik	BIIy	1
3604	3	Kärl		Myn	Keramik	BIIy	2	3694	3	Kärl		Myn	Keramik	BIIy	2
3605	3	Kärl		Bot	Keramik	BIIy	1	3695	3	Kärl		Buk	Keramik	BIIy	51
3606	3	Kärl		Buk	Keramik	BIIy	4	3696	3	Kärl		Bot	Keramik	BIIy	10
3607	3	Kärl			Keramik	BIIy	3	3697	3	Kärl			Keramik	BIIy	14
3608	3	Kärl		Buk	Keramik	BIIy	1	3698	3	Kärl	Krus "Bartmann"	Buk	Keramik	CII	69
3609	3	Kärl		Myn	Keramik	BIIy	1	3699	3	Kärl		Buk	Keramik	BIIy	2
3610	3	Kärl		Bot	Keramik	BIIy	24	3700	3	Kärl		Myn	Keramik	BIIy	1
3611	3	Kärl			Keramik	BIIy	20	3701	3	Eldslagningsflinta			Sten Flinta		2
3612	3	Kärl		Buk	Keramik	BIIy	2	3702	3	Kärl	Kruka	Buk	Keramik	CI	1
3613	3	Kärl		Buk	Keramik	BIIy	3	3703	3	Kärl			Keramik	BI	3
3614	3	Kärl		Ben	Keramik	BIIy	12	3704	3	Kärl	Bryne		Sten		1
3615	3	Kärl		Skaft	Keramik	BIIy	1	3705	3	Fönsterglas			Glas		20
3616	3	Kärl			Keramik	BIIy	2	3706	3	Kärl	Flaska?		Glas		2
3617	3	Kärl		Buk	Keramik	BIIy	2	3707	3	Kärl	Skålform		Glas		2
3618	3	Kärl			Keramik	BIIy	2	3708	3	Kärl	Passglas	Buk	Glas		1
3619	3	Kärl	Skål	Myn Buk Bot	Keramik	Fajans	2	3709	3	Kärl	Passglas	Buk	Glas		2
3620	3	Kärl	Krus "Bartmann"	Buk	Keramik	CII	69	3710	3	Kärl			Glas		9
3621	3	Kärl		Hänk	Keramik	CII	1	3711	3	Kärl	Passglas	Fot	Glas		1
3622	3	Kärl		Buk	Keramik	CII	1	3712	3	Kakel	Pottkakel Rumpkakel	Myn Rump	Keramik		5
3623	3	Kärl		Buk Bot	Keramik	CI	4	3713	3	Kakel	Pottkakel	Bot	Keramik		1
3624	3	Kärl	Kruka	Buk	Keramik	CI	1	3714	3	Kakel	Pottkakel Rumpkakel	Buk Rump	Keramik		5
3625	3	Fönsterglas			Glas		5	3715	3	Kakel	Pottkakel	Myn	Keramik		1
3626	3	Fönsterglas?			Glas		1	3716	3	Kärl		Myn	Keramik	BIIy	1
3627	3	Kärl			Glas		3	3717	3	Kärl		Buk	Keramik	BIIy	2
3628	3	Fönsterglas			Glas		16	3718	3	Kärl	Lock	Knopp	Keramik	BII	1
3629	3	Kärl		Myn	Glas		1	3719	3	Kakel	Rumpkakel	Blad	Keramik		1
3630	3	Kärl	Spechtern, Fot/benglas ?		Glas		1	3720	3	Kakel	Rumpkakel	Blad	Keramik		1
3631	3	Kärl	Passglas Flaska	Buk	Glas		10	3721	3	Kakel?	Rumpkakel	Blad	Keramik		1
3632	3	Kärl		Buk	Keramik	BI	1	3722	3	Byggnadsdel			Tegel		1
3633	3	Eldslagningsflinta			Sten Flinta		1	3723	3	Föremål			Järn		2
3634	3	Föremål			Järn		2	3724	3	Beslag			Järn		1
3635	3	Spik			Järn		1	3725	3	Spik			Järn		4
3636	3	Föremål			Cu-leg		1	3726	3	Föremål			Järn		1
3637	3	Spelkula?			Keramik	BII	1	3727	3	Föremål			Järn		8
3638	3	Kakel	Rumpkakel	Krön	Keramik		1	3728	3	Kärl		Bot	Keramik	BIIy	4
3639	3	Kakel	Rumpkakel	Kant Blad	Keramik		2	3729	3	Kärl		Myn	Keramik	BIIy	1
3640	3	Kakel	Rumpkakel	Kant Blad Rump	Keramik		1	3730	3	Kärl		Buk	Keramik	BIIy	1
3641	3	Kakel	Rumpkakel	Blad	Keramik		1	3731	3	Kärl			Keramik	BIIy	3
3642	3	Kakel	Rumpkakel	Rump	Keramik		1	3732	3	Kärl			Keramik	BIIy	2
3643	3	Kakel	Rumpkakel	Kant	Keramik		1	3733	3	Kärl		Myn Buk	Keramik	BIIy	1
3644	3	Kakel	Rumpkakel	Kant Rump	Keramik		1	3734	3	Kärl		Myn	Keramik	BIIy	1
3645	3	Kakel	Rumpkakel	Kant Blad	Keramik		1	3735	3	Kärl		Myn	Keramik	BIIy	3
3646	3	Kärl		Myn	Keramik	BIIy	1	3736	3	Kärl		Bot	Keramik	BIIy	1
3647	3	Kärl		Myn	Keramik	BIIy	1	3737	3	Kärl	Trebenspanna?	Myn Skaft	Keramik	BIIy	1
3648	3	Kärl	Mugg	Myn	Keramik	BIIy	80	3738	3	Kärl	Trebensgryta	Skaft	Keramik	BIIy	1
3649	3	Kärl		Myn	Keramik	BIIy	1	3739	3	Kärl	Trebensgryta	Skaft	Keramik	BIIy	2
3650	3	Kärl		Myn	Keramik	BIIy	1	3740	3	Kärl	Trebensgryta	Buk Skaft	Keramik	BIIy	1
3651	3	Kärl		Myn	Keramik	BIIy	1	3741	3	Kärl		Skaft	Keramik	BIIy	1
3652	3	Kärl		Myn ? Fot ?	Keramik	BIIy	37	3742	3	Kärl	Trebensgryta	Buk Skaft	Keramik	BIIy	1
3653	3	Kärl		Myn	Keramik	BIIy	1	3743	3	Kärl		Skaft	Keramik	BIIy	1
3654	3	Kärl	Supkopp?	Myn Buk	Keramik	BIIy	1	3744	3	Kärl	Trebenspanna	Myn Buk Bot Ben	Keramik	BIIy	1
3655	3	Kärl	Supkopp?	Myn	Keramik	BIIy	1	3745	3	Kärl		Buk Bot	Keramik	BIIy	2
3656	3	Kärl	Skål?	Myn	Keramik	BIIy	1	3746	3	Kärl		Bot	Keramik	BIIy	1
3657	3	Kärl	Supkopp	Myn Hänk	Keramik	BIIy	1	3747	3	Kärl		Buk	Keramik	BIIy	2
3658	3	Kärl		Myn	Keramik	BIIy	10	3748	3	Kärl			Keramik	BIIy	1
3659	3	Kärl	Fat	Myn	Keramik	BIIy	1	3749	3	Kärl		Buk	Keramik	BIIy	9
3660	3	Kärl	Skål	Myn	Keramik	BIIy	1	3750	3	Kärl		Ben	Keramik	BIIy	4
3661	3	Kärl		Buk Bot	Keramik	BIIy	1	3751	3	Kärl		Bot	Keramik	BIIy	1
3662	3	Kärl	Skål	Myn Buk	Keramik	BIIy	60	3752	3	Kärl		Bot	Keramik	BIIy	7
3663	3	Kärl	Skål	Myn Buk	Keramik	BIIy	1	3753	3	Kärl		Skaft	Keramik	BIIy	1
3664	3	Kärl	Skål	Myn Hän	Keramik	BIIy	1	3754	3	Kärl			Keramik	BIIy	2
3665	3	Kärl		Myn	Keramik	BIIy	1	3755	3	Kärl	Skål / Fat	Bot	Keramik	BIIy	1
3666	3	Kärl		Myn	Keramik	BIIy	1	3756	3	Kärl		Buk	Keramik	BIIy	1
3667	3	Kärl		Myn	Keramik	BIIy	1	3757	3	Kärl	Skål / Fat	Buk	Keramik	BIIy	1
3668	3	Kärl		Buk	Keramik	BIIy	3	3758	3	Kärl	Kruka	Buk Bot	Keramik	CI	1
3669	3	Kärl	Skål	Myn	Keramik	BIIy	1	3759	3	Kärl		Buk	Keramik	CII	1
3670	3	Kärl	Skål	Myn	Keramik	BIIy	1	3760	3	Kärl		Buk	Keramik	CII	2
3671	3	Kärl		Myn	Keramik	BIIy	1	3761	3	Fönsterglas			Glas		1
3672	3	Kärl	Fat	Myn Buk	Keramik	BIIy	32	3762	3	Kärl	Passglas	Fot	Glas		1
3673	3	Kärl		Buk	Keramik	BIIy	1	3763	3	Föremål			Järn		3
3674	3	Kärl			Keramik	BIIy	18	3764	3	Kärl		Myn	Keramik	BIIy	1
3675	3	Kärl		Buk	Keramik	BIIy	1	3765	3	Kärl		Myn	Keramik	BIIy	1
3676	3	Kärl		Buk Bot	Keramik	BIIy	1	3766	3	Kärl		Myn	Keramik	BIIy	1
3677	3	Kärl		Myn	Keramik	BIIy	1	3767	3	Kärl		Myn	Keramik	BIIy	1
3678	3	Kärl	Trebensgryta	Skaft	Keramik	BIIy	1	3768	3	Kärl		Myn	Keramik	BIIy	1
3679	3	Kärl	Trebensgryta	Skaft	Keramik	BIIy	1	3769	3	Kärl		Myn	Keramik	BIIy	1
3680	3	Kärl	Trebensgryta	Skaft	Keramik	BIIy	1	3770	3	Kärl		Myn	Keramik	BIIy	1
3681	3	Kärl	Trebensgryta?	Skaft	Keramik	BIIy	1	3771	3	Kärl		Myn	Keramik	BIIy	1
3682	3	Kärl	Trebenspanna?	Buk Skaft	Keramik	BIIy	1	3772	3	Kärl		Myn Hänk	Keramik	BIIy	2
3683	3	Kärl	Trebensgryta?	Buk Skaft	Keramik	BIIy	1	3773	3	Kärl	Trebenspanna	Myn Buk Skaft Bot Ben	Keramik	BIIy	1
3684	3	Kärl		Skaft	Keramik	BIIy	1	3774	3	Kärl		Buk	Keramik	BIIy	1
3685	3	Kärl	Trebensgryta	Buk Skaft Bot Ben	Keramik	BIIy	1	3775	3	Kärl		Myn	Keramik	BIIy	1
3686	3	Kärl		Bot Ben	Keramik	BIIy	6	3776	3	Kärl		Myn	Keramik	BIIy	1
3687	3	Kärl		Buk Bot	Keramik	BIIy	1	3777	3	Kärl		Myn	Keramik	BIIy	5
3688	3	Kärl		Bot	Keramik	BIIy	1	3778	3	Kärl		Ben	Keramik	BIIy	6

Fynd	Fas	Sakord	Formtyp	Del	Material	Godstyp	Kärl id Antal
3779	3	Kärl		Buk	Keramik	BIIy	19
3780	3	Kärl		Bot	Keramik	BIIy	1
3781	3	Kärl		Bot	Keramik	BIIy	1
3782	3	Kärl			Keramik	BIIy	16
3783	3	Kärl		Bot	Keramik	BIIy	7
3784	3	Kakel	Pottkakel	Myn	Keramik		1
3785	3	Kakel	Pottkakel	Myn	Keramik		1
3786	3	Kakel	Pottkakel Rumpkakel	Buk Blad	Keramik		2
3787	3	Kakel	Pottkakel	Bot	Keramik		1
3788	3	Spik			Järn		7
3789	3	Beslag?			Järn		2
3790	3	Föremål			Järn		1
3791	3	Föremål			Järn		1
3792	3	Föremål			Järn		1
3793	3	Föremål			Järn		1
3794	3	Föremål			Järn		1
3795	3	Kärl	Bägare	Myn	Glas		1
3796	3	Föremål			Ben		1
3797	3	Byggnadsdel	Formtegel		Tegel		1
3798	3	Byggnadsdel	Golvsten		Sten		1
3799	3	Kärl		Myn	Keramik	BIIy	1
3800	3	Kärl		Myn	Keramik	BIIy	1
3801	3	Kärl		Myn	Keramik	BIIy	1
3802	3	Kärl	Fat	Myn	Keramik	BIIy	1
3803	3	Kärl	Fat?	Myn	Keramik	BIIy	2
3804	3	Kärl		Myn	Keramik	BIIy	1
3805	3	Kärl		Myn	Keramik	BIIy	1
3806	3	Kärl		Myn	Keramik	BIIy	1
3807	3	Kärl		Myn	Keramik	BIIy	1
3808	3	Kärl		Myn	Keramik	BIIy	1
3809	3	Kärl		Myn	Keramik	BIIy	1
3810	3	Kärl			Keramik	BIIy	2
3811	3	Kärl		Buk	Keramik	BIIy	1
3812	3	Kärl	Trebensgryta	Buk Skaft	Keramik	BIIy	1
3813	3	Kärl		Skaft	Keramik	BIIy	2
3814	3	Kärl		Buk	Keramik	BIIy	1
3815	3	Kärl		Ben	Keramik	BIIy	5
3816	3	Kärl		Myn	Keramik	BIIy	1
3817	3	Kärl		Buk	Keramik	BIIy	7
3818	3	Kärl		Bot	Keramik	BIIy	6
3819	3	Kärl			Keramik	BIIy	6
3820	3	Kakel	Pottkakel	Myn Buk	Keramik		3
3821	3	Kakel	Pottkakel	Myn Buk	Keramik		2
3822	3	Kakel	Pottkakel	Myn Buk	Keramik		2
3823	3	Kakel	Pottkakel	Myn Buk	Keramik		1
3824	3	Kakel	Pottkakel	Myn Buk	Keramik		1
3825	3	Kakel	Pottkakel	Buk	Keramik		2
3826	3	Kakel	Rumpkakel	Kant	Keramik		1
3827	3	Kärl	Degel	Buk Bot	Keramik	CI	2
3828	3	Kärl		Myn	Keramik	BIIy	1
3829	3	Eldslagningsflinta			Sten Flinta		1
3830	3	Kärl		Myn	Keramik	BIIy	1
3831	3	Fönsterglas			Glas		26
3832	3	Kärl	Passglas	Buk	Glas		1
3833	3	Kärl		Fot?	Glas		1
3834	3	Byggnadsdel	Formtegel		Tegel		1
3835	3	Föremål			Järn		1
3836	3	Föremål			Järn		1
3837	3	Föremål			Järn		1
3838	3	Kärl		Myn Buk Bot	Keramik	BIIy	22
3839	3	Kärl		Myn	Keramik	BIIy	2
3840	3	Kärl	Fat	Myn	Keramik	BIIy	22
3841	3	Kärl		Myn	Keramik	BIIy	2
3842	3	Kärl		Myn	Keramik	BIIy	1
3843	3	Kärl		Myn	Keramik	BIIy	1
3844	3	Kärl		Myn	Keramik	BIIy	1
3845	3	Kärl		Myn	Keramik	BIIy	1
3846	3	Kärl		Myn	Keramik	BIIy	1
3847	3	Kärl		Myn	Keramik	BIIy	3
3848	3	Kärl	Supkopp?	Myn Buk Bot	Keramik	BIIy	2
3849	3	Kärl	Skål	Myn Buk	Keramik	BIIy	85
3850	3	Kärl		Buk Bot	Keramik	BIIy	85
3851	3	Kärl		Bot	Keramik	BIIy	1
3852	3	Kärl		Bot	Keramik	BIIy	1
3853	3	Kärl		Bot	Keramik	BIIy	1
3854	3	Kärl		Bot	Keramik	BIIy	1
3855	3	Kärl		Myn	Keramik	BIIy	1
3856	3	Kärl	Skål	Myn	Keramik	BIIy	1
3857	3	Kärl		Bot	Keramik	BIIy	49
3858	3	Kärl		Bot	Keramik	BIIy	2
3859	3	Kärl	Fat	Myn	Keramik	BIIy	32
3860	3	Kärl			Keramik	BIIy	1
3861	3	Kärl		Buk	Keramik	BIIy	9
3862	3	Kärl	Trebensgryta	Buk Skaft Bot Ben	Keramik	BIIy	1
3863	3	Kärl		Skaft	Keramik	BIIy	1
3864	3	Kärl		Skaft	Keramik	BIIy	2
3865	3	Kärl		Buk Skaft	Keramik	BIIy	1
3866	3	Kärl		Ben	Keramik	BIIy	7
3867	3	Kärl			Keramik	BIIy	4
3868	3	Fönsterglas			Glas		1

Fynd	Fas	Sakord	Formtyp	Del	Material	Godstyp	Kärl id Antal	
3869	3	Kärl		Krus	Buk	Keramik	CII	2
3870	3	Kärl		Krus "Bartmann"	Buk	Keramik	CII	70
3871	3	Kärl		Sparbössa		Keramik	BIIy	1
3872	3	Kakel	Pottkakel	Buk	Keramik		1	
3873	3	Kakel	Pottkakel	Buk Bot	Keramik		1	
3874	3	Kakel	Rumpkakel	Rump	Keramik		1	
3875	3	Kakel	Rumpkakel	Rump	Keramik		1	
3876	3	Spik			Järn		8	
3877	3	Föremål			Järn		4	
3878	3	Föremål			Järn		1	
3879	3	Kärl	Skål	Myn	Keramik	BIIy	1	
3880	3	Kärl		Myn	Keramik	BIIy	1	
3881	3	Kärl		Myn	Keramik	BIIy	1	
3882	3	Kärl		Myn	Keramik	BIIy	1	
3883	3	Kärl		Myn	Keramik	BIIy	1	
3884	3	Kärl		Myn	Keramik	BIIy	1	
3885	3	Kärl	Supkopp	Myn	Keramik	BIIy	1	
3886	3	Kärl		Myn	Keramik	BIIy	5	
3887	3	Kärl		Buk	Keramik	BIIy	5	
3888	3	Kärl		Buk	Keramik	BIIy	1	
3889	3	Kärl		Myn	Keramik	BIIy	1	
3890	3	Kärl		Myn	Keramik	BIIy	3	
3891	3	Kärl		Myn	Keramik	BIIy	1	
3892	3	Kärl		Buk Bot	Keramik	BIIy	1	
3893	3	Kärl			Keramik	BIIy	4	
3894	3	Kärl			Keramik	BIIy	3	
3895	3	Kärl		Buk	Keramik	BIIy	5	
3896	3	Kärl		Myn	Keramik	BIIy	1	
3897	3	Kärl		Skaft	Keramik	BIIy	1	
3898	3	Kärl		Skaft	Keramik	BIIy	1	
3899	3	Kärl		Skaft	Keramik	BIIy	1	
3900	3	Kärl		Bot	Keramik	BIIy	1	
3901	3	Kärl		Bot Ben	Keramik	BIIy	6	
3902	3	Kärl	Trebensgryta	Skaft	Keramik	BIIy	1	
3903	3	Kärl		Buk	Keramik	BIIy	1	
3904	3	Kärl	Lock		Keramik	BIIy	4	
3905	3	Kärl		Buk	Keramik	BIIy	21	
3906	3	Kärl			Keramik	BIIy	20	
3907	3	Kärl		Bot	Keramik	BIIy	11	
3908	3	Kärl		Hänk	Keramik	BIIy	1	
3909	3	Kärl	Krus "Bartmann"		Keramik	CII	69	
3910	3	Kärl			Keramik	CII	1	
3911	3	Fönsterglas			Glas		7	
3912	3	Kärl	Flaska	Buk	Glas		1	
3913	3	Kärl?			Glas		1	
3914	3	Föremål			Cu-leg		2	
3915	3	Byggnadsdel			Tegel		2	
3916	3	Kärl	Skål / Fat	Myn	Keramik	BIIy	2	
3917	3	Kakel	Pottkakel	Myn Buk Bot	Keramik		3	
3918	3	Kakel	Pottkakel	Buk	Keramik		10	
3919	3	Kakel	Pottkakel	Myn	Keramik		1	
3920	3	Kakel	Pottkakel	Myn	Keramik		1	
3921	3	Kakel	Pottkakel	Bot	Keramik		1	
3922	3	Eldslagningsflinta			Sten Flinta		2	
3923	3	Kärl		Bot	Keramik	BIIy?	1	
3924	3	Kärl?			Keramik	BIIy?	1	
3925	3	Gångjärn?			Järn		1	
3926	3	Föremål			Järn		1	
3927	3	Föremål			Järn		1	
3928	3	Föremål			Järn		1	
3929	3	Hästska?			Järn		1	
3930	3	Spik			Järn		37	
3931	3	Föremål			Järn		47	
3932	3	Föremål			Järn		1	
3933	3	Beslag?			Järn		1	
3934	3	Beslag?			Järn		1	
3935	3	Spik?			Järn		9	
3936	3	Stämjärn?			Järn		1	
3937	3	Föremål			Järn		2	
3938	3	Föremål			Järn		1	
3939	3	Kniv?			Järn		1	
3940	3	Föremål			Järn		1	
3941	3	Fläta			Hår Tagel		1	
3942	3	Föremål			Cu-leg		1	
3943	3	Slagg			Järnslag		1	
3944	3	Byggnadsdel	Taktegel fjäll		Tegel		1	
3945	3	Eldslagningsflinta			Sten Flinta		1	
3946	3	Kärl	Degel?	Bot	Keramik	CI?	1	
3947	3	Föremål			Tegel		1	
3948	3	Kärl	Skål	Myn Buk Bot	Keramik	BIIy	3	
3949	3	Kärl	Fat	Myn Brätte Buk Bot	Keramik	BIIy	8	
3950	3	Kärl	Fat	Myn Brätte Buk Bot	Keramik	BIIy	4	
3951	3	Kärl	Fat	Myn Brätte Buk Bot	Keramik	BIIy	12	
3952	3	Kärl	Skål	Myn Hänk Buk Bot	Keramik	BIIy	14	
3953	3	Kärl	Trebensgryta	Myn Buk Skaft Bot Ben	Keramik	BIIy	29	
3954	3	Kärl	Trebensgryta	Myn Buk Bot Ben	Keramik	BIIy	33	
3955	3	Kakel	Rumpkakel	Kant Blad Rump	Keramik		5	
3956	3	Kakel	Rumpkakel	Blad Kant Rump	Keramik		1	
3957	3	Kakel	Rumpkakel	Blad Kant Rump	Keramik		1	
3958	3	Kakel	Rumpkakel	Blad Kant Rump	Keramik		1	

Finnd	Fas	Sakord	Formtyp	Del	Material	Godstyp	Kärl id Antal	Finnd	Fas	Sakord	Formtyp	Del	Material	Godstyp	Kärl id Antal	
3959	3	Kakel	Rumpkakel	Kant Blad Rump	Keramik		1	4049	3	Kärl	Supkopp?	Myn Buk Bot	Keramik	BIIy	5	
3960	3	Kakel	Rumpkakel	Kant Rump	Keramik		1	4050	3	Kärl	Skäl	Myn Buk Bot	Keramik	BIIy	3	
3961	3	Kakel	Rumpkakel	Kant Rump	Keramik		1	4051	4a-d	Kärl	Mugg	Myn Buk Bot	Keramik	BIIy	80	
3962	3	Kakel	Rumpkakel	Blad	Keramik		2	4052	3	Kärl	Skäl	Myn Buk Bot	Keramik	BIIy	3	
3963	3	Kakel	Rumpkakel	Blad	Keramik		2	4053	3	Kärl	Fat	Myn Buk Bot	Keramik	BIIy	10	
3964	3	Kakel	Rumpkakel	Kant Blad Rump	Keramik		4	4054	3	Kärl	Fat	Myn	Keramik	BIIy	1	
3965	3	Kakel	Rumpkakel	Kant Blad	Keramik		2	4055	3	Kärl	Trebensgryta	Skaft	Keramik	BIIy	1	
3966	3	Kakel	Rumpkakel	Blad	Keramik		4	4056	3	Kärl	Trebensgryta	Skaft	Keramik	BIIy	1	
3967	3	Kakel	Rumpkakel	Blad	Keramik		1	4057	3	Kärl		Skaft	Keramik	BIIy	1	
3968	3	Kakel	Rumpkakel	Kant Blad Rump	Keramik		3	4058	3	Kärl		Skaft	Keramik	BIIy	1	
3969	3	Kakel	Rumpkakel	Kant Blad Rump	Keramik		3	4059	3	Kärl		Ben	Keramik	BIIy	5	
3970	3	Kakel	Rumpkakel	Kant Blad Rump	Keramik		3	4060	3	Kärl	Fat	Bot	Keramik	BIIy	20	
3971	3	Kakel	Rumpkakel	Kant Blad	Keramik		1	4061	3	Kärl	Fat		Keramik	BIIy	20	
3972	3	Kakel	Rumpkakel	Fris	Keramik		2	4062	3	Kärl			Keramik	BIIy	1	
3973	3	Kakel	Rumpkakel	Fris	Keramik		1	4063	3	Kärl		Myn	Keramik	BIIy	2	
3974	3	Kakel	Rumpkakel	Fris	Keramik		1	4064	3	Kärl		Myn	Keramik	BIIy	1	
3975	3	Kakel	Rumpkakel	Fris	Keramik		1	4065	3	Kärl		Buk	Keramik	BIIy	2	
3976	3	Kakel	Rumpkakel	Fris	Keramik		1	4066	3	Kärl		Myn	Keramik	BIIy	1	
3977	3	Kakel	Rumpkakel	Krön	Keramik		3	4067	3	Kärl		Myn Buk	Keramik	BIIy	1	
3978	3	Kakel	Rumpkakel	Krön	Keramik		3	4068	3	Kärl		Myn	Keramik	BIIy	1	
3979	3	Kakel	Rumpkakel	Krön	Keramik		2	4069	3	Kärl		Myn	Keramik	BIIy	3	
3980	3	Kakel	Rumpkakel	Krön	Keramik		1	4070	3	Kärl		Buk	Keramik	BIIy	8	
3981	3	Kakel	Rumpkakel	Krön	Keramik		1	4071	3	Kärl		Myn	Keramik	BIIy	1	
3982	3	Kakel	Rumpkakel	Kant Blad Rump	Keramik		2	4072	3	Kärl			Keramik	BIIy	1	
3983	3	Kakel	Rumpkakel	Kant Blad Rump	Keramik		4	4073	3	Kärl	Kruka		Keramik	CI	2	
3984	3	Kakel	Rumpkakel	Kant Blad	Keramik		4	4074	3	Kärl	Skäl	Myn	Glas		1	
3985	3	Kakel	Rumpkakel	Blad	Keramik		12	4075	3	Kärl	Bägare?	Buk	Glas		1	
3986	3	Kakel	Rumpkakel	Kant Blad Rump	Keramik		1	4076	3	Fönsterglas			Glas		1	
3987	3	Kakel	Rumpkakel	Blad	Keramik		1	4077	3	Eldslagningsflinta			Sten Flinta		1	
3988	3	Kakel	Rumpkakel	Blad	Keramik		1	4078	3	Kniv		Skaft	Ben		1	
3989	3	Kakel	Rumpkakel	Kant	Keramik		4	4079	3	Föremål			Ben		1	
3990	3	Kakel	Rumpkakel	Kant Blad	Keramik		1	4080	3	Fodral?			Mässing?		1	
3991	3	Kakel	Rumpkakel	Kant Blad	Keramik		5	4081	3	Föremål			Metall		1	
3992	3	Kakel	Rumpkakel	Kant	Keramik		3	4082	3	Kärl		Myn	Keramik	CI?	1	
3993	3	Kakel	Rumpkakel	Blad	Keramik		2	4083	3	Kärl	Kruka	Myn Buk	Keramik	A	38	
3994	3	Kakel	Rumpkakel	Krön	Keramik		1	4084	3	Mynt			Mässing		27	
3995	3	Kakel	Rumpkakel	Rump	Keramik		1	4085	3	Föremål			Järn		3	
3996	3	Kakel	Rumpkakel	Kant Blad Rump	Keramik		12	4086	3	Föremål			Järn		1	
3997	3	Kakel	Rumpkakel	Kant Blad Rump	Keramik		4	4087	3	Kärl		Myn	Keramik	BIIy	1	
3998	3	Kakel	Rumpkakel	Kant Blad Rump	Keramik		6	4088	3	Kärl		Myn	Keramik	BIIy	1	
3999	3	Kakel	Rumpkakel	Krön	Keramik		12	4089	3	Kärl		Myn	Keramik	BIIy	1	
4000	3	Kakel	Rumpkakel	Blad	Keramik		2	4090	3	Kärl		Myn	Keramik	BIIy	1	
4001	3	Kakel	Rumpkakel	Kant Blad	Keramik		3	4091	3	Kärl		Myn	Keramik	BIIy	1	
4002	3	Kakel	Rumpkakel	Rump	Keramik		1	4092	3	Kärl		Myn	Keramik	BIIy	1	
4003	3	Kakel	Rumpkakel	Rump	Keramik		1	4093	3	Kärl		Myn	Keramik	BIIy	1	
4004	3	Kakel	Rumpkakel	Rump	Keramik		5	4094	3	Kärl		Myn	Keramik	BIIy	1	
4005	3	Kakel	Rumpkakel	Rump	Keramik		5	4095	3	Kärl		Myn Buk	Keramik	BIIy	79	
4006	3	Kakel	Rumpkakel	Rump	Keramik		28	4096	3	Kärl		Myn Buk	Keramik	BIIy	1	
4007	3	Kakel	Rumpkakel	Rump	Keramik		18	4097	3	Kärl	Fat	Myn	Keramik	BIIy	13	
4008	3	Kakel	Rumpkakel	Kant Blad	Keramik		8	4098	3	Kärl		Myn	Keramik	BIIy	1	
4009	3	Kakel	Pottkakel	Myn Buk	Keramik		11	4099	3	Kärl		Myn	Keramik	BIIy	1	
4010	3	Kakel	Pottkakel	Myn	Keramik		1	4100	3	Kärl	Skäl	Myn	Keramik	BIIy	3	
4011	3	Kakel	Pottkakel	Bot	Keramik		1	4101	3	Kärl		Myn Buk	Keramik	BIIy	1	
4012	3	Kakel	Pottkakel	Buk Bot	Keramik		1	4102	3	Kärl		Myn Buk	Keramik	BIIy	1	
4013	3	Kakel	Pottkakel	Bot	Keramik		1	4103	3	Kärl		Myn Buk	Keramik	BIIy	1	
4014	3	Kakel	Pottkakel	Bot	Keramik		1	4104	3	Kärl		Myn	Keramik	BIIy	1	
4015	3	Kakel	Pottkakel	Bot	Keramik		1	4105	3	Kärl		Myn	Keramik	BIIy	1	
4016	3	Kakel	Pottkakel	Bot	Keramik		1	4106	3	Kärl	Fat	Myn	Keramik	BIIy	20	
4017	3	Kakel	Pottkakel	Bot	Keramik		1	4107	3	Kärl		Myn	Keramik	BIIy	1	
4018	3	Kakel	Pottkakel	Buk Bot	Keramik		1	4108	3	Kärl	Skäl / Fat	Bot	Keramik	BIIy	48	
4019	3	Kakel	Pottkakel	Buk Bot	Keramik		2	4109	3	Kärl	Skäl	Buk Bot	Keramik	BIIy	1	
4020	3	Kakel	Pottkakel	Buk	Keramik		6	4110	3	Kärl		Bot	Keramik	BIIy	1	
4021	3	Kakel	Pottkakel	Myn Buk Bot	Keramik		6	4111	3	Kärl		Bot	Keramik	BIIy	2	
4022	3	Kakel	Pottkakel	Myn Buk Bot	Keramik		10	4112	3	Kärl		Buk	Keramik	BIIy	12	
4023	3	Myntstamp		Järn			1	4113	3	Kärl		Myn Buk	Keramik	BIIy	1	
4024	3	Lås		Järn Koppar			1	4114	3	Kärl			Keramik	BIIy	10	
4025	3	Kniv		Järn Trä			1	4115	3	Kärl		Myn	Keramik	BIIy	1	
4026	3	Sax		Järn			1	4116	3	Kärl			Keramik	BIIy	20	
4027	3	Spade		Järn	Skoning		1	4117	3	Kärl		Bot	Keramik	BIIy	1	
4028	3	Nyckel?		Järn			1	4118	3	Kärl		Myn	Keramik	BIIy	1	
4029	3	Bokspänne		Mässing			1	4119	3	Kärl		Myn Buk	Keramik	BIIy	2	
4030	3	Varuplomb		Bly			1	4120	3	Kärl	Trebenspanna	Myn Skaft	Keramik	BIIy	1	
4031	3	Varuplomb ?		Bly			1	4121	3	Kärl		Skaft	Keramik	BIIy	2	
4032	3	Kärl	Krus "Bartmann"	Buk	Keramik	CII	68	4122	3	Kärl		Bot Ben	Keramik	BIIy	6	
4033	3	Kärl	Krus "Bartmann"	Buk	Keramik	CII	3	4123	3	Kärl		Buk	Keramik	BIIy	77	
4034	3	Kärl	Krus "Bartmann"	Myn	Keramik	CII	68	4124	3	Kärl			Keramik	BIIy	47	
4035	3	Kärl	Krus "Bartmann"	Buk	Keramik	CII	68	4125	3	Kärl	Supkopp	Myn Hänk Buk	Keramik	BIIy	1	
4036	3	Kärl		Hänk	Keramik	CII	2	4126	3	Kärl	Supkopp	Myn Hänk Buk	Keramik	BIIy	1	
4037	3	Kärl			Keramik	CII	1	4127	3	Kärl	Supkopp?	Hänk	Keramik	BIIy	1	
4038	3	Kärl			Keramik	CII	1	4128	3	Kärl			Keramik	BIIy	4	
4039	3	Kärl	Krus "Bartmann"	Myn Hals Buk	Keramik	CII	68	4129	3	Kärl		Myn	Keramik	BIIy	1	
4040	3	Kärl		Skäl / Fat	Myn	Keramik	BIIIy	2	4130	3	Kärl	Myn	Keramik	BIIy	1	
4041	3	Kärl		Skäl / Fat	Buk	Keramik	BIIIy	2	4131	3	Kärl		Keramik	BIIy	3	
4042	3	Kärl		Bot?		Keramik	CII	1	4132	3	Kärl		Buk	Keramik	BIIy	1
4043	3	Kakel	Rumpkakel	Blad	Keramik		1	4133	3	Kärl		Skaft	Keramik	BIIy	1	
4044	3	Kakel	Rumpkakel	Kant Blad	Keramik		2	4134	3	Kärl		Myn	Keramik	BIIy	3	
4045	3	Kakel	Rumpkakel	Blad	Keramik		1	4135	3	Kärl	Skäl / Fat	Buk Bot	Keramik	BIIIy	4	
4046	3	Kakel	Rumpkakel	Blad	Keramik		1	4136	3	Kakel	Rumpkakel	Kant Blad Rump	Keramik		1	
4047	3	Kakel	Rumpkakel	Blad	Keramik		1	4137	3	Kärl		Myn	Keramik	BIIy	1	
4048	3	Kakel	Rumpkakel	Kant	Keramik		1	4138	3	Kärl		Myn	Keramik	BIIIy	3	

Finnd	Fas	Sakord	Formtyp	Del	Material	Godstyp	Kärl id Antal	Finnd	Fas	Sakord	Formtyp	Del	Material	Godstyp	Kärl id Antal	
4139	3	Kärl		Myn	Keramik	BIIly	1	4229	3	Eldslagningsflinta		Sten Flinta			2	
4140	3	Kärl			Keramik	BIIly	2	4230	3	Fönsterglas		Glas			4	
4141	3	Kärl		Myn Buk	Keramik	BI	5	4231	3	Kärl	Passglas Flaska	Myn	Glas		2	
4142	3	Kärl	Humpen	Myn Buk	Keramik	CII	2	4232	3	Kärl	Passglas	Fot	Glas		1	
4143	3	Kärl	Krus	Buk	Keramik	CII	1	4233	3	Kärl	Passglas	Fot	Glas		1	
4144	3	Kärl		Buk	Keramik	CII	4	4234	3	Föremål		Järn			4	
4145	3	Kärl		Hänk	Keramik	CII	1	4235	3	Föremål		Bly?			1	
4146	3	Kärl	Kruka	Buk	Keramik	CI	17	4236	3	Kakel	Pottkakel	Buk	Keramik		1	
4147	3	Kärl	Kruka	Myn	Keramik	CI	1	4237	3	Kärl		Myn Buk	Keramik	BIIly	2	
4148	3	Fönsterglas			Glas		14	4238	3	Kärl	Fat	Bot	Keramik	BIIly	20	
4149	3	Kärl	Bägare	Myn	Glas		1	4239	3	Kärl	Fat	Myn	Keramik	BIIly	1	
4150	3	Kärl	Vinglas? Remmare?	Myn	Glas		1	4240	3	Kärl		Buk	Keramik	BIIly	1	
4151	3	Kärl	Passglas Bägare Flaska	Medicinflaska	Glas		23	4241	3	Kärl		Bot	Keramik	BIIly	1	
4152	3	Kärl	Passglas	Buk	Glas		2	4242	3	Kärl		Bot	Keramik	BIIly	1	
4153	3	Kärl	Passglas	Fot	Glas		2	4243	3	Kärl		Bot	Keramik	BIIly	1	
4154	3	Kärl?	Flaska		Glas		3	4244	3	Kärl	Fat	Buk	Keramik	BIIly	52	
4155	3	Kärl	Bägare?	Buk	Glas		1	4245	3	Kärl		Myn	Keramik	BIIly	1	
4156	3	Eldslagningsflinta			Sten Flinta		9	4246	3	Kärl	Fat	Myn	Keramik	BIIly	20	
4157	3	Byggnadsdel	Golvplatta		Keramik		6	4247	3	Kärl	Skål	Hänk	Keramik	BIIly	1	
4158	3	Byggnadsdel	Taktegel munk-nunne		Tegel		1	4248	3	Kärl	Skål	Hänk	Keramik	BIIly	1	
4159	3	Kakel	Pottkakel	Myn	Keramik		1	4249	3	Kärl	Trebenspanna	Myn Buk Bot Ben	Keramik	BIIly	4	
4160	3	Kakel?	Pottkakel	Bot	Keramik		1	4250	3	Kärl		Ben	Keramik	BIIly	6	
4161	3	Kakel?	Pottkakel	Bot	Keramik		1	4251	3	Kärl		Myn	Keramik	BIIly	1	
4162	3	Ostronskal						4252	3	Kärl	Supkopp	Myn Buk	Keramik	BIIly	1	
4163	3	Kula			Bly		1	4253	3	Kärl		Myn	Keramik	BIIly	4	
4164	3	Kärl		Buk	Keramik	BIIly	2	4254	3	Kärl		Buk	Keramik	BIIly	3	
4165	3	Kärl		Bot	Keramik	BIIly	2	4255	3	Kärl		Hänk	Keramik	BIIly	1	
4166	3	Kärl		Myn	Keramik	BIIly	1	4256	3	Kakel	Pottkakel	Myn Buk	Keramik		3	
4167	3	Kärl		Myn	Keramik	BIIly	1	4257	3	Kakel	Pottkakel	Myn	Keramik		1	
4168	3	Kärl		Buk	Keramik	BIIly	1	4258	3	Kakel	Pottkakel	Bot	Keramik		1	
4169	3	Kärl		Buk	Keramik	BIIly	1	4259	3	Kärl		Bot	Keramik	CII	1	
4170	3	Kärl			Keramik	BIIly	5	4260	3	Kärl	Passglas?	Myn	Glas		1	
4171	3	Kärl		Buk Bot	Keramik	BIIly	1	4261	3	Kärl?		Myn	Glas		1	
4172	3	Kärl		Myn Buk	Keramik	BIIly	3	4262	3	Kärl		Myn	Keramik	BIIly	1	
4173	3	Kärl		Myn	Keramik	BIIly	1	4263	3	Kärl		Bot	Keramik	BIIly	2	
4174	3	Kärl		Myn	Keramik	BIIly	5	4264	3	Kärl	Skål	Myn Hänk	Keramik	BIIly	1	
4175	3	Kärl		Myn	Keramik	BIIly	1	4265	3	Kärl	Skål	Myn	Keramik	BIIly	1	
4176	3	Kärl		Myn	Keramik	BIIly	1	4266	3	Kärl		Myn	Keramik	BIIly	1	
4177	3	Kärl		Myn	Keramik	BIIly	5	4267	3	Kärl		Buk	Keramik	BIIly	2	
4178	3	Kärl		Myn	Keramik	BIIly	1	4268	3	Kärl		Myn	Keramik	BIIly	1	
4179	3	Kärl			Keramik	BIIly	1	4269	3	Kärl	Fat	Myn Buk	Keramik	BIIly	1	
4180	3	Kärl		Bot	Keramik	BIIly	1	4270	3	Kärl			Keramik	BIIly	2	
4181	3	Kärl		Bot	Keramik	BIIly	1	4271	3	Kärl		Myn	Keramik	BIIly	3	
4182	3	Kärl		Bot	Keramik	BIIly	1	4272	3	Kärl			Keramik	BIIly	2	
4183	3	Kärl		Buk	Keramik	BIIly	19	4273	3	Kärl		Bot	Keramik	BIIly	2	
4184	3	Kärl			Keramik	BIIly	10	4274	3	Kärl	Fat	Myn	Keramik	BIIly	20	
4185	3	Kärl	Kruka	Buk	Keramik	CI	2	4275	3	Kärl		Myn Buk	Keramik	BIIly	2	
4186	3	Kärl		Buk	Keramik	BIIly	1	4276	3	Kärl		Myn	Keramik	BIIly	2	
4187	3	Kärl	Krus	Buk	Keramik	CII	1	4277	3	Kärl		Myn	Keramik	BIIly	1	
4188	3	Fönsterglas			Glas		4	4278	3	Kärl		Myn	Keramik	BIIly	1	
4189	3	Kärl	Bägare	Myn	Glas		1	4279	3	Kärl		Myn	Keramik	BIIly	3	
4190	3	Kärl	Passglas	Buk	Glas		2	4280	3	Kärl	Trebensgryta	Buk Skaft	Keramik	BIIly	1	
4191	3	Kärl	Flaska		Glas		3	4281	3	Kärl		Ben	Keramik	BIIly	3	
4192	3	Eldslagningsflinta			Sten Flinta		3	4282	3	Kärl	Trebensgryta	Buk	Keramik	BIIly	2	
4193	3	Byggnadsdel	Taktegel munk-nunne		Tegel		1	4283	3	Kärl		Skaft	Keramik	BIIly	1	
4194	3	Kakel	Pottkakel	Bot	Keramik		1	4284	3	Kärl		Buk	Keramik	BIIly	16	
4195	3	Kakel	Rumpkakel	Rump	Keramik		1	4285	3	Kärl			Keramik	BIIly	3	
4196	3	Föremål			Cu-leg		2	4286	3	Kärl		Bot	Keramik	BIIly	3	
4197	3	Föremål			Järn		8	4287	3	Kärl		Myn	Keramik	Fajans	1	
4198	3	Spik?			Järn		4	4288	3	Kärl	Kruka	Buk	Keramik	CI	2	
4199	3	Kärl	Fat	Buk Bot	Keramik	BIIly	72	4289	3	Kärl	Kruka	Bot	Keramik	CI	1	
4200	3	Kärl		Myn	Keramik	BIIly	1	4290	3	Kärl		Buk	Keramik	BIIly	3	
4201	3	Kärl		Myn	Keramik	BIIly	1	4291	3	Kärl	Flaska	Buk	Keramik	CII	86	
4202	3	Kärl		Bot	Keramik	BIIly	1	4292	3	Fönsterglas			Glas		3	
4203	3	Kärl		Myn	Keramik	BIIly	1	4293	3	Kärl	Flaska	Bot	Glas		1	
4204	3	Kärl		Myn	Keramik	BIIly	1	4294	3	Kärl	Flaska	Buk	Glas		4	
4205	3	Kärl			Keramik	BIIly	14	4295	3	Föremål			Cu-leg		2	
4206	3	Kärl		Myn	Keramik	BIIly	1	4296	3	Spik			Järn		1	
4207	3	Kärl		Myn	Keramik	BIIly	1	4297	3	Kakel?	Rumpkakel	Kant	Keramik		1	
4208	3	Kärl		Myn	Keramik	BIIly	1	4298	3	Spik			Järn		14	
4209	3	Kärl		Myn	Keramik	BIIly	1	4299	3	Föremål			Järn		18	
4210	3	Kärl		Myn	Keramik	BIIly	1	4300	3	Föremål			Cu-leg		2	
4211	3	Kärl		Myn	Keramik	BIIly	11	4301	3-4d	Kärl	Flaska	Myn Hänk Buk	Keramik	BIIly	36	
4212	3	Kärl		Skaft	Keramik	BIIly	1	4302	3	Kärl		Myn	Keramik	BIIly	1	
4213	3	Kärl		Ben	Keramik	BIIly	1	4303	3	Kärl		Myn	Keramik	BIIly	3	
4214	3	Kärl		Buk	Keramik	BIIly	1	4304	3	Kärl		Bot	Keramik	BIIly	1	
4215	3	Kärl			Keramik	BIIly	14	4305	3	Kärl		Buk Bot	Keramik	BIIly	1	
4216	3	Kärl		Bot	Keramik	BIIly	2	4306	3	Kärl		Bot	Keramik	BIIly	1	
4217	3	Bryne			Sten Skiffer		1	4307	3	Kärl		Buk	Keramik	BIIly	5	
4218	3	Kärl		Buk	Keramik	CII	1	4308	3	Kärl		Buk	Keramik	BIIly	4	
4219	3	Kärl		Buk	Keramik	CII	1	4309	3	Kärl		Myn	Keramik	BIIly	4	
4220	3	Kärl		Buk	Keramik	CII	2	4310	3	Kärl		Myn	Keramik	BIIly	2	
4221	3	Kärl			Keramik	CII	1	4311	3	Kärl		Myn	Keramik	BIIly	1	
4222	3	Kärl		Kruka	Myn Buk Bot	Keramik	CI	9	4312	3	Kärl		Myn	Keramik	BIIly	6
4223	3	Kärl		Myn Buk	Keramik	BIIly?	3	4313	3	Kärl		Buk Bot	Keramik	BIIly	3	
4224	3	Kärl			Keramik	BIIly	2	4314	3	Kärl		Buk	Keramik	BIIly	47	
4225	3	Kärl			Keramik	BIIly	2	4315	3	Kärl		Buk	Keramik	BIIly	6	
4226	3	Kärl	Skål / Fat	Buk	Keramik	BIIly	1	4316	3	Kärl		Skaft	Keramik	BIIly	1	
4227	3	Kärl	Trebensgryta / Kruka	Buk	Keramik	BIIly	1	4317	3	Kärl		Skaft	Keramik	BIIly	1	
4228	3	Kärl	Skål / Fat	Buk	Keramik	BIIly	1	4318	3	Kärl		Buk	Keramik	BIIly	5	

Finnd	Fas	Sakord	Formtyp	Del	Material	Godstyp	Kärl id Antal	Finnd	Fas	Sakord	Formtyp	Del	Material	Godstyp	Kärl id Antal
4319	3	Kärl	Förningskruka	Hänk	Keramik	BIIly	1	4409	3	Kärl	Myn	Keramik	BIIly		1
4320	3	Kärl		Bot Ben	Keramik	BIIly	3	4410	3	Kärl	Myn	Keramik	BIIly		1
4321	3	Kärl			Keramik	BIIly	8	4411	3	Kärl	Myn	Keramik	BIIly		1
4322	3	Tråd			Metall			4412	3	Kärl	Myn	Keramik	BIIly		18
4323	3	Kärl		Bot	Keramik	BIIly	1	4413	3	Kärl	Hänk	Keramik	BIIly		3
4324	3	Kärl		Myn	Keramik	BIIly	1	4414	3	Kärl	Hänk	Keramik	BIIly		1
4325	3	Kärl		Buk	Keramik	CII	1	4415	3	Kärl	Buk Bot	Keramik	BIIly		16
4326	3	Kärl	Kruka	Buk	Keramik	CI	1	4416	3	Kärl	Buk	Keramik	BIIly		2
4327	3	Slagg			Slagg		1	4417	3	Kärl	Myn	Keramik	BIIly		1
4328	3	Kärl	Pokal Vinglas	Ben	Glas		3	4418	3	Kärl	Myn	Keramik	BIIly		1
4329	3	Kärl		Fot	Glas		3	4419	3	Kärl	Bot	Keramik	BIIly		1
4330	3	Kärl	Bägare	Myn	Glas		1	4420	3	Kärl	Bot	Keramik	BIIly		1
4331	3	Kärl	Skål	Myn Hänk	Keramik	BIIly	1	4421	3	Kärl	Myn	Keramik	BIIly		1
4332	3	Kärl		Myn	Keramik	BIIly	1	4422	3	Kärl		Keramik	BIIly		1
4333	3	Kärl		Bot	Keramik	BIIly	1	4423	3	Kärl		Keramik	BIIly		3
4334	3	Kärl	Fat	Myn	Keramik	BIIly	73	4424	3	Kärl	Buk	Keramik	BIIly		46
4335	3	Kärl		Buk	Keramik	BIIly	1	4425	3	Kärl		Keramik	BIIly		11
4336	3	Kärl		Myn Buk	Keramik	BIIly	4	4426	3	Kärl	Bot	Keramik	BIIly		7
4337	3	Kärl		Myn	Keramik	BIIly	1	4427	3	Kärl	Ben	Keramik	BIIly		2
4338	3	Kärl		Myn	Keramik	BIIly	1	4428	3	Kärl	Myn Buk	Keramik	Fajans		2
4339	3	Kärl		Myn	Keramik	BIIly	4	4429	3	Kärl	Myn Hänk	Keramik	BIIly		1
4340	3	Kärl		Buk	Keramik	BIIly	9	4430	3	Kärl	Buk	Keramik	BI		2
4341	3	Eldslagningsflinta			Sten Flinta		1	4431	3	Eldslagningsflinta			Sten Flinta		4
4342	3	Fönsterglas			Glas		2	4432	3	Kakel	Pottkakel	Myn	Keramik		2
4343	3	Spik?			Järn		3	4433	3	Kakel	Pottkakel	Bot	Keramik		1
4344	3	Föremål			Järn		1	4434	3	Kärl		Bot	Keramik	BIIly	1
4345	3	Byggnadsdel	Formtegel		Tegel		1	4435	3	Kärl	Myn	Keramik	BII		1
4346	3	Byggnadsdel	Golvtegel		Tegel		1	4436	3	Fönsterglas		Glas			19
4347	3	Byggnadsdel	Formtegel		Tegel		2	4437	3	Kärl	Passglas Flaska		Glas		8
4348	3	Byggnadsdel			Tegel		1	4438	3	Kärl	Passglas	Buk	Glas		2
4349	3	Kärl	Fat	Myn	Keramik	BIIly	42	4439	3	Kärl	Bägare	Myn	Glas		1
4350	3	Kärl		Myn	Keramik	BIIly	3	4440	3	Kärl	Kruka	Buk	Keramik	CI	6
4351	3	Kärl		Myn	Keramik	BIIly	1	4441	3	Kärl		Buk	Keramik	CII	2
4352	3	Kärl		Myn	Keramik	BIIly	1	4442	3	Kärl	Krus "Schnelle"	Buk	Keramik	CII	66
4353	3	Kärl		Myn	Keramik	BIIly	1	4443	3	Kärl			Keramik	CII	1
4354	3	Kärl		Myn	Keramik	BIIly	1	4444	3	Byggnadsdel	Taktegel fjäll		Tegel		1
4355	3	Kärl		Myn	Keramik	BIIly	9	4445	3	Byggnadsdel	Formtegel		Tegel		1
4356	3	Kärl		Buk	Keramik	BIIly	2	4446	3	Kärl	Skål / Fat	Buk	Keramik	BIIly	5
4357	3	Kärl		Buk	Keramik	BIIly	9	4447	3	Kärl		Myn Buk	Keramik	BIIly	1
4358	3	Kärl			Keramik	BIIly	6	4448	3	Kärl		Myn Buk	Keramik	BIIly	1
4359	3	Kärl		Ben	Keramik	BIIly	1	4449	3	Kärl		Myn Buk	Keramik	BIIly	2
4360	3	Kärl	Lock		Keramik	BII	2	4450	3	Kärl	Myn	Keramik	BIIly	6	2
4361	3	Kakel	Pottkakel	Myn	Keramik		2	4451	3	Kärl		Myn	Keramik	BIIly	10
4362	3	Kakel	Pottkakel	Bot	Keramik		1	4452	3	Kärl	Fat	Myn	Keramik	BIIly	13
4363	3	Kakel	Pottkakel	Buk	Keramik		1	4453	3	Kärl		Myn	Keramik	BIIly	1
4364	3	Föremål			Cu-leg		1	4454	3	Kärl		Myn	Keramik	BIIly	1
4365	3	Kärl		Buk	Keramik	CII	1	4455	3	Kärl		Myn	Keramik	BIIly	1
4366	3	Eldslagningsflinta			Sten Flinta		1	4456	3	Kärl		Myn	Keramik	BIIly	1
4367	3	Fönsterglas			Glas		4	4457	3	Kärl		Myn	Keramik	BIIly	2
4368	3	Kärl	Kruka	Buk	Keramik	A	38	4458	3	Kärl		Myn Buk	Keramik	BIIly	2
4369	3	Spik			Järn		4	4459	3	Kärl		Myn	Keramik	BIIly	1
4370	3	Föremål			Järn		5	4460	3	Kärl		Myn	Keramik	BIIly	1
4371	3	Föremål			Järn		3	4461	3	Kärl		Myn	Keramik	BIIly	1
4372	3	Föremål			Ben		2	4462	3	Kärl		Myn	Keramik	BIIly	4
4373	3	Föremål			Cu-leg		1	4463	3	Kärl	Trebensgryta	Buk Skaft	Keramik	BIIly	1
4374	3	Kärl	Skål	Myn Buk Bot	Keramik	BIIly	79	4464	3	Kärl		Ben	Keramik	BIIly	4
4375	3	Kärl	Fat	Myn	Keramik	BIIly	13	4465	3	Kärl	Lock		Keramik	BII	1
4376	3	Kärl	Skål	Myn	Keramik	BIIly	9	4466	3	Kärl		Skaft	Keramik	BIIly	1
4377	3	Kärl		Myn	Keramik	BIIly	1	4467	3	Kärl	Trebenspanna?	Bot Ben	Keramik	BIIly	2
4378	3	Kärl		Myn	Keramik	BIIly	4	4468	3	Kärl		Buk	Keramik	BIIly	28
4379	3	Kärl		Myn	Keramik	BIIly	1	4469	3	Kärl			Keramik	BIIly	1
4380	3	Kärl		Myn	Keramik	BIIly	5	4470	3	Kärl		Bot	Keramik	BIIly	4
4381	3	Kärl		Myn	Keramik	BIIly	2	4471	3	Kärl			Keramik	BIIly	6
4382	3	Kärl		Myn	Keramik	BIIly	1	4472	3	Mynt?			Cu-leg		1
4383	3	Kärl		Bot	Keramik	BIIly	1	4473	3	Föremål			Cu-leg		2
4384	3	Kärl		Buk Bot	Keramik	BIIly	1	4474	3	Fönsterglas			Glas		6
4385	3	Kärl	Skål / Fat	Buk Bot	Keramik	BIIly	48	4475	3	Kärl	Passglas Flaska		Glas		2
4386	3	Kärl		Buk Bot	Keramik	BIIly	1	4476	3	Kärl	Kruka		Keramik	CI	2
4387	3	Kärl		Bot	Keramik	BIIly	3	4477	3	Byggnadsdel			Tegel		1
4388	3	Kärl		Bot	Keramik	BIIly	1	4478	3	Kärl		Buk	Keramik	CII	1
4389	3	Kärl		Myn Hänk	Keramik	BIIly	1	4479	3	Kärl	Skål / Fat	Myn	Keramik	BIIly	2
4390	3	Kärl		Myn Hänk	Keramik	BIIly	1	4480	3	Kärl	Skål / Fat	Buk	Keramik	BIIly	1
4391	3	Kärl		Myn Hänk	Keramik	BIIly	1	4481	3	Kärl			Keramik	BIIly	1
4392	3	Kärl		Myn	Keramik	BIIly	1	4482	3	Kärl	Skål	Myn	Keramik	BIIly	1
4393	3	Kärl	Skål	Buk	Keramik	BIIly	9	4483	3	Kärl		Myn	Keramik	BIIly	1
4394	3	Kärl			Keramik	BIIly	9	4484	3	Kärl	Skål	Myn	Keramik	BIIly	3
4395	3	Kärl		Myn Buk Bot	Keramik	BIIly	1	4485	3	Kärl		Myn	Keramik	BIIly	1
4396	3	Kärl		Myn Buk	Keramik	BIIly	2	4486	3	Kärl		Bot	Keramik	BIIly	1
4397	3	Kärl		Myn	Keramik	BIIly	2	4487	3	Kärl		Buk	Keramik	BIIly	4
4398	3	Kärl	Skål / Fat	Bot	Keramik	BIIly	47	4488	3	Kärl		Myn	Keramik	BIIly	5
4399	3	Kärl		Myn	Keramik	BIIly	1	4489	3	Kärl	Fat	Buk	Keramik	BIIly	2
4400	3	Kärl		Myn	Keramik	BIIly	1	4490	3	Kärl		Myn	Keramik	BIIly	2
4401	3	Kärl		Myn	Keramik	BIIly	1	4491	3	Kärl		Buk	Keramik	BIIly	2
4402	3	Kärl		Myn	Keramik	BIIly	1	4492	3	Kärl		Hänk	Keramik	BIIly	1
4403	3	Kärl		Myn	Keramik	BIIly	1	4493	3	Kärl		Buk Skaft	Keramik	BIIly	1
4404	3	Kärl		Myn	Keramik	BIIly	1	4494	3	Kärl		Myn	Keramik	BIIly	1
4405	3	Kärl		Myn	Keramik	BIIly	1	4495	3	Kärl		Myn	Keramik	BIIly	1
4406	3	Kärl		Myn	Keramik	BIIly	1	4496	3	Kärl		Myn	Keramik	BIIly	1
4407	3	Kärl		Myn	Keramik	BIIly	1	4497	3	Kärl		Myn	Keramik	BIIly	1
4408	3	Kärl	Supkopp	Myn	Keramik	BIIly	82	4498	3	Kärl		Myn	Keramik	BIIly	1

Fynd	Fas	Sakord	Formtyp	Del	Material	Godstyp	Kärl id Antal
4499	3	Kärl		Myn	Keramik	BIIy	1
4500	3	Kärl		Myn	Keramik	BIIy	1
4501	3	Kärl		Myn	Keramik	BIIy	1
4502	3	Kärl		Myn	Keramik	BIIy	6
4503	3	Kärl		Myn	Keramik	BIIy	1
4504	3	Kärl			Keramik	BIIy	1
4505	3	Kärl		Skaft	Keramik	BIIy	1
4506	3	Kärl		Ben	Keramik	BIIy	1
4507	3	Kärl		Buk	Keramik	BIIy	38
4508	3	Kärl		Bot	Keramik	BIIy	5
4509	3	Kärl			Keramik	BIIy	8
4510	3	Kärl		Myn	Keramik	BIIy	1
4511	3	Kärl	Skål	Myn	Keramik	BIIy	10
4512	3	Kärl		Myn	Keramik	BIIy	1
4513	3	Kärl		Myn	Keramik	BIIy	1
4514	3	Kärl		Myn	Keramik	BIIy	4
4515	3	Kärl		Bot	Keramik	BIIy	1
4516	3	Kärl			Keramik	BIIy	4
4517	3	Kärl		Myn	Keramik	BIIy	1
4518	3	Kärl		Myn	Keramik	BIIy	1
4519	3	Kärl			Keramik	BIIy	1
4520	3	Beslag?			Cu-leg		1
4521	3	Föremål			Cu-leg		3
4522	3	Eldslagningsflinta			Sten Flinta		1
4523	3	Kärl	Kruka		Keramik	CI	2
4524	3	Kärl		Myn Buk	Keramik	BIIy	3
4525	3	Kärl		Myn Buk	Keramik	BIIy	2
4526	3	Kärl	Fat	Myn Buk	Keramik	BIIy	20
4527	3	Kärl		Bot	Keramik	BIIy	5
4528	3	Kärl		Myn	Keramik	BIIy	1
4529	3	Kärl		Myn	Keramik	BIIy	1
4530	3	Kärl		Myn	Keramik	BIIy	1
4531	3	Kärl		Myn	Keramik	BIIy	1
4532	3	Kärl		Myn	Keramik	BIIy	1
4533	3	Kärl		Buk	Keramik	BIIy	2
4534	3	Kärl		Buk Bot	Keramik	BIIy	4
4535	3	Kärl		Bot Ben	Keramik	BIIy	5
4536	3	Kärl		Myn	Keramik	BIIy	1
4537	3	Kärl		Myn	Keramik	BIIy	1
4538	3	Kärl		Myn	Keramik	BIIy	1
4539	3	Kärl		Myn	Keramik	BIIy	3
4540	3	Kärl		Myn	Keramik	BIIy	1
4541	3	Kärl	Supkopp	Myn	Keramik	BIIy	1
4542	3	Kärl		Myn	Keramik	BIIy	7
4543	3	Kärl		Buk	Keramik	BIIy	22
4544	3	Kärl		Bot	Keramik	BIIy	1
4545	3	Kärl			Keramik	BIIy	13
4546	3	Kärl		Bot	Keramik	BIIy	4
4547	3	Kakel	Pottkakel	Buk	Keramik		2
4548	3	Kakel	Pottkakel	Myn	Keramik		3
4549	3	Kärl	Flaska	Hänk Buk	Keramik	CII	86
4550	3	Kärl		Myn	Keramik	CII	1
4551	3	Kärl			Keramik	CII	1
4552	3	Kärl		Buk	Keramik	CII	1
4553	3	Kärl	Krus	Buk	Keramik	CII	1
4554	3	Kärl		Myn	Keramik	CII	1
4555	3	Eldslagningsflinta			Sten Flinta		2
4556	3	Fönsterglas			Glas		16
4557	3	Kärl	Passglas	Buk	Glas		2
4558	3	Kärl	Passglas Flaska	Fot	Glas		7
4559	3	Kärl	Passglas	Fot	Glas		1
4560	3	Kärl	Passglas	Fot	Glas		1
4561	3	Kärl	Passglas	Fot	Glas		1
4562	3	Föremål			Järn		1
4563	3	Spik?			Järn		1
4564	3	Föremål			Järn		2
4565	3	Kärl	Skål	Myn Buk	Keramik	BIIy	2
4566	3	Kärl	Skål	Myn Buk	Keramik	BIIy	2
4567	3	Kärl		Myn	Keramik	BIIy	1
4568	3	Kärl		Myn	Keramik	BIIy	1
4569	3	Kärl		Myn	Keramik	BIIy	1
4570	3	Kärl		Myn	Keramik	BIIy	8
4571	3	Kärl		Bot	Keramik	BIIy	1
4572	3	Kärl		Buk	Keramik	BIIy	1
4573	3	Kärl		Myn	Keramik	BIIy	1
4574	3	Kärl		Bot	Keramik	BIIy	1
4575	3	Kärl			Keramik	BIIy	7
4576	3	Kärl		Buk Skaft	Keramik	BIIy	1
4577	3	Kärl		Buk	Keramik	BIIy	24
4578	3	Kärl			Keramik	BIIy	2
4579	3	Kärl		Myn	Keramik	BIIy	2
4580	3	Kärl		Myn	Keramik	BIIy	1
4581	3	Kärl	Lock		Keramik	BIIy	1
4582	3	Kärl			Keramik	BIIy	6
4583	3	Kärl	Skål / Fat	Buk Bot	Keramik	BIIy	4
4584	3	Kärl		Myn	Keramik	BIIy	1
4585	3	Kärl	Skål / Fat	Buk	Keramik	BIIy	1
4586	3	Kärl		Buk	Keramik	CII	1
4587	3	Kärl	Kruka	Buk	Keramik	CI	4
4588	3	Kärl			Keramik	Fajans	1

Fynd	Fas	Sakord	Formtyp	Del	Material	Godstyp	Kärl id Antal
4589	3	Eldslagningsflinta			Sten Flinta		1
4590	3	Fönsterglas			Glas		5
4591	3	Kärl	Passglas	Myn	Glas		1
4592	3	Kärl	Passglas	Fot	Glas		1
4593	3	Kärl	Passglas	Fot	Glas		1
4594	3	Kärl	Flaska		Glas		2
4595	3	Kakel	Pottkakel	Myn	Keramik		1
4596	3	Kakel Kärl?	Pottkakel Sparbössa?	Buk	Keramik		2
4597	3	Byggnadsdel	Taktegel munk-nunne		Tegel		1
4598	3	Kärl		Buk	Keramik	BIIy	3
4599	3	Kärl	Skål	Myn	Keramik	BIIy	1
4600	3	Kärl		Myn	Keramik	BIIy	1
4601	3	Kärl		Bot	Keramik	BIIy	78
4602	3	Kärl		Myn	Keramik	BIIy	2
4603	3	Kärl			Keramik	BIIy	10
4604	3	Kärl			Keramik	BIIy	3
4605	3	Kärl		Buk	Keramik	BIIy	1
4606	3	Kärl			Keramik	BIIy	1
4607	3	Kärl	Supkopp	Myn Öra	Keramik	BIIy	1
4608	3	Kärl		Myn	Keramik	BIIy	1
4609	3	Kärl		Myn	Keramik	BIIy	1
4610	3	Kärl		Myn	Keramik	BIIy	1
4611	3	Kärl		Myn	Keramik	BIIy	1
4612	3	Kärl		Myn	Keramik	BIIy	1
4613	3	Kärl		Myn	Keramik	BIIy	1
4614	3	Kärl		Myn	Keramik	BIIy	2
4615	3	Kärl		Myn	Keramik	BIIy	8
4616	3	Kärl		Buk	Keramik	BIIy	35
4617	3	Kärl			Keramik	BIIy	21
4618	3	Kärl		Bot Ben	Keramik	BIIy	8
4619	3	Kärl	Supkopp?	Myn	Keramik	BIIy	1
4620	3	Kärl			Keramik	BIIy	2
4621	3	Kakel?	Pottkakel?	Buk	Keramik		1
4622	3	Kärl?		Bot	Keramik	BIIy	1
4623	3	Kärl?		Buk Bot	Keramik	BIIy	1
4624	3	Kärl?		Buk	Keramik	BIIy	1
4625	3	Kakel	Pottkakel	Myn Buk	Keramik		1
4626	3	Eldslagningsflinta			Sten Flinta		1
4627	3	Fönsterglas			Glas		3
4628	3	Kärl	Passglas		Glas		3
4629	3	Kärl	Passglas		Glas		2
4630	3	Kärl	Passglas	Myn	Glas		1
4631	3	Kärl	Flaska		Glas		1
4632	3	Kärl	Pokal	Lock	Glas		1
4633	3	Kärl	Passglas	Fot	Glas		1
4634	3	Kärl	Kruka		Keramik	CI	9
4635	3	Kärl		Buk	Keramik	CII	2
4636	3	Kärl			Keramik	Fajans?	1
4637	3	Kärl	Trebensgryta / Kruka	Buk	Keramik	BIIy	1
4638	3	Föremål			Järn		11
4639	3	Föremål			Järn		7
4640	3	Kärl		Myn Hänk	Keramik	BIIy	1
4641	3	Kärl		Buk	Keramik	BIIy	1
4642	3	Kärl		Bot	Keramik	BIIy	3
4643	3	Kärl	Skål / Fat	Myn Buk	Keramik	BIIy	33
4644	3	Kärl		Myn Buk	Keramik	BIIy	2
4645	3	Kärl	Skål	Myn Buk	Keramik	BIIy	1
4646	3	Kärl		Myn	Keramik	BIIy	3
4647	3	Kärl	Fat	Myn	Keramik	BIIy	3
4648	3	Kärl	Skål	Buk	Keramik	BIIy	1
4649	3	Kärl		Myn Buk Bot	Keramik	BIIy	5
4650	3	Kärl	Skål / Fat	Bot	Keramik	BIIy	1
4651	3	Kärl		Bot	Keramik	BIIy	1
4652	3	Kärl		Myn	Keramik	BIIy	1
4653	3	Kärl		Bot	Keramik	BIIy	1
4654	3	Kärl		Bot	Keramik	BIIy	1
4655	3	Kärl	Skål	Myn Hänk	Keramik	BIIy	1
4656	3	Kärl		Myn	Keramik	BIIy	1
4657	3	Kärl		Myn	Keramik	BIIy	1
4658	3	Kärl		Myn	Keramik	BIIy	1
4659	3	Kärl		Myn	Keramik	BIIy	6
4660	3	Kärl		Bot	Keramik	BIIy	1
4661	3	Kärl		Bot	Keramik	BIIy	1
4662	3	Kärl		Bot	Keramik	BIIy	1
4663	3	Kärl			Keramik	BIIy	14
4664	3	Kärl		Myn Hänk Buk	Keramik	BIIy	1
4665	3	Kärl		Myn	Keramik	BIIy	1
4666	3	Kärl	Supkopp?	Myn Öra	Keramik	BIIy	1
4667	3	Kärl		Myn	Keramik	BIIy	1
4668	3	Kärl		Myn	Keramik	BIIy	1
4669	3	Kärl		Myn	Keramik	BIIy	1
4670	3	Kärl		Myn	Keramik	BIIy	1
4671	3	Kärl		Myn	Keramik	BIIy	2
4672	3	Kärl		Myn	Keramik	BIIy	1
4673	3	Kärl		Myn	Keramik	BIIy	1
4674	3	Kärl		Myn	Keramik	BIIy	17
4675	3	Kärl	Trebensgryta	Buk Skaft	Keramik	BIIy	1
4676	3	Kärl	Trebenspanna	Myn Skaft	Keramik	BIIy	1
4677	3	Kärl		Skaft	Keramik	BIIy	1
4678	3	Kärl		Skaft	Keramik	BIIy	1

Bynd	Fas	Sakord	Formtyp	Del	Material	Godstyp	Kärl id Antal	Bynd	Fas	Sakord	Formtyp	Del	Material	Godstyp	Kärl id Antal	
4679	3	Kärl		Skaft	Keramik	BIIly	4	4769	3	Byggnadsdel		Tegel			1	
4680	3	Kärl		Ben	Keramik	BIIly	9	4770	3	Kärl		Myn Buk	Keramik	BIIly	11	3
4681	3	Kärl		Bot	Keramik	BIIly	1	4771	3	Kärl		Buk Bot	Keramik	BIIly	3	3
4682	3	Kärl		Bot	Keramik	BIIly	1	4772	3	Kärl	Fat	Myn	Keramik	BIIly	76	2
4683	3	Kärl		Buk	Keramik	BIIly	43	4773	3	Kärl		Myn Buk	Keramik	BIIly	2	2
4684	3	Kärl			Keramik	BIIly	34	4774	3	Kärl	Fat	Bot	Keramik	BIIly	52	1
4685	3	Kärl	Kruka	Buk	Keramik	CI	2	4775	3	Kärl		Myn	Keramik	BIIly	1	1
4686	3	Fönsterspröjs			Bly		1	4776	3	Kärl		Myn	Keramik	BIIly	1	1
4687	3	Föremål			Järn		1	4777	3	Kärl		Bot	Keramik	BIIly	1	1
4688	3	Eldslagningsflinta			Sten Flinta		1	4778	3	Kärl		Bot	Keramik	BIIly	1	1
4689	3	Kärl	Skål / Fat	Buk	Keramik	BIIly	1	4779	3	Kärl		Myn	Keramik	BIIly	1	1
4690	3	Kärl		Buk	Keramik	BIIly	1	4780	3	Kärl		Myn	Keramik	BIIly	1	1
4691	3	Kärl		Buk	Keramik	BIIly	1	4781	3	Kärl		Myn	Keramik	BIIly	1	1
4692	3	Kärl		Buk	Keramik	BIIly	1	4782	3	Kärl		Myn	Keramik	BIIly	54	4
4693	3	Kakel	Pottkakel	Myn Buk	Keramik		2	4783	3	Kärl			Keramik	BIIly	17	17
4694	3	Kakel	Pottkakel	Bot	Keramik		1	4784	3	Kärl		Myn Buk	Keramik	BIIly	2	2
4695	3	Kakel	Rumpkakel	Rump	Keramik		2	4785	3	Kärl		Myn	Keramik	BIIly	1	1
4696	3	Fönsterglas			Glas		11	4786	3	Kärl		Bot	Keramik	BIIly	1	1
4697	3	Kärl	Passglas	Fot	Glas		4	4787	3	Kärl			Keramik	BIIly	6	6
4698	3	Kärl	Passglas Flaska	Fot	Glas		4	4788	3	Kärl		Myn	Keramik	BIIly	1	1
4699	3	Kärl	Passglas	Fot	Glas		1	4789	3	Kärl		Myn	Keramik	BIIly	1	1
4700	3	Kärl	Vinglas?	Fot	Glas		1	4790	3	Kärl		Myn	Keramik	BIIly	1	1
4701	3	Kärl		Hänk	Keramik	BIIly	1	4791	3	Kärl		Myn	Keramik	BIIly	1	1
4702	3	Kärl	Flaska	Bot	Glas		1	4792	3	Kärl		Myn	Keramik	BIIly	1	1
4703	3	Kärl	Flaska	Bot	Glas		1	4793	3	Kärl		Myn	Keramik	BIIly	19	19
4704	3	Kärl	Flaska	Buk	Glas		1	4794	3	Kärl	Trebenspanna?	Myn Skaft	Keramik	BIIly	1	1
4705	3	Kärl		Buk	Keramik	BIIly	6	4795	3	Kärl		Bot Ben	Keramik	BIIly	5	5
4706	3	Kärl	Skål	Bot	Keramik	BIIly	3	4796	3	Kärl	Trebensgryta	Buk	Keramik	BIIly	2	2
4707	3	Kärl		Myn	Keramik	BIIly	1	4797	3	Kärl		Buk	Keramik	BIIly	49	49
4708	3	Kärl		Myn	Keramik	BIIly	5	4798	3	Kärl			Keramik	BIIly	33	33
4709	3	Kärl		Buk	Keramik	BIIly	2	4799	3	Kärl		Ben	Keramik	BIIly	1	1
4710	3	Kärl		Myn	Keramik	BIIly	1	4800	3	Kärl		Myn	Keramik	BIIly	1	1
4711	3	Kärl		Myn	Keramik	BIIly	1	4801	3	Kärl	Skål / Fat	Buk	Keramik	BIIly	2	2
4712	3	Kärl		Myn	Keramik	BIIly	1	4802	3	Kärl	Skål / Fat	Myn	Keramik	BIIly	1	1
4713	3	Kärl		Myn	Keramik	BIIly	1	4803	3	Kärl		Myn	Keramik	CII	1	1
4714	3	Kärl		Myn	Keramik	BIIly	1	4804	3	Kärl		Myn	Keramik	CII	1	1
4715	3	Kärl		Myn	Keramik	BIIly	1	4805	3	Kärl			Keramik	CII	2	2
4716	3	Kärl		Myn	Keramik	BIIly	9	4806	3	Kärl	Kruka	Hänk	Keramik	CI	2	2
4717	3	Kärl		Myn	Keramik	BIIly	1	4807	3	Kärl	Kruka	Bot	Keramik	CI	1	1
4718	3	Kärl		Ben	Keramik	BIIly	2	4808	3	Kärl	Kruka		Keramik	CI	1	1
4719	3	Kärl		Bot	Keramik	BIIly	1	4809	3	Kärl		Myn	Keramik	Fajans	1	1
4720	3	Kärl		Bot	Keramik	BIIly	1	4810	3	Kärl			Keramik	Fajans	1	1
4721	3	Kärl		Buk	Keramik	BIIly	12	4811	3	Byggnadsdel	Formtegel	Tegel			1	1
4722	3	Kärl		Hänk	Keramik	BIIly	1	4812	3	Fönsterglas		Glas			18	18
4723	3	Kärl		Skaft	Keramik	BIIly	1	4813	3	Kärl	Pokal		Glas		1	1
4724	3	Kärl			Keramik	BIIly	32	4814	3	Kärl	Passglas	Buk	Glas		1	1
4725	3	Kärl		Buk	Keramik	BIIly	2	4815	3	Kärl	Passglas	Myn Buk	Glas		1	1
4726	3	Kärl	Trebensgryta / Kruka	Myn Buk	Keramik	BIIly	1	4816	3	Kärl	Passglas flaska	Myn	Glas		5	5
4727	3	Kärl	Kruka	Buk	Keramik	CI	4	4817	3	Kärl	Flaska	Buk	Glas		4	4
4728	3	Kärl		Buk	Keramik	CII	1	4818	3	Kärl	Passglas Vinglas Flaska	Fot	Glas		8	8
4729	3	Fönsterglas			Glas		16	4819	3	Föremål		Järn			1	1
4730	3	Kärl	Humpen	Myn	Glas		1	4820	3	Slagg		Slagg			1	1
4731	3	Kärl	Passglas	Fot	Glas		1	4821	3	Kärl	Trebensgryta Myn	Hänk Buk Bot Ben	Keramik	BIIly	13	13
4732	3	Kärl	Bägare	Buk	Glas		1	4822	3	Kärl	Skål	Myn Hänk Buk	Keramik	BIIly	3	3
4733	3	Kärl	Passglas	Buk	Glas		1	4823	3	Kärl		Myn	Keramik	BIIly	12	2
4734	3	Kärl	Flaska		Glas		4	4824	3	Kärl		Myn	Keramik	BIIly	2	2
4735	3	Kärl	Flaska	Bot?	Glas		1	4825	3	Kärl		Myn Buk	Keramik	BIIly	2	2
4736	3	Eldslagningsflinta			Sten Flinta		6	4826	3	Kärl		Bot	Keramik	BIIly	1	1
4737	3	Kakel	Pottkakel	Buk	Keramik		1	4827	3	Kärl	Skål	Bot	Keramik	BIIly	3	1
4738	3	Kakel	Pottkakel	Myn	Keramik		1	4828	3	Kärl		Myn	Keramik	BIIly	1	1
4739	3	Kakel	Pottkakel	Bot	Keramik		1	4829	3	Kärl		Myn	Keramik	BIIly	12	1
4740	3	Kärl	Kruka		Keramik	CI	1	4830	3	Kärl		Myn	Keramik	BIIly	1	1
4741	3	Kärl	Flaska	Buk Bot	Keramik	CII	86	4831	3	Kärl		Myn	Keramik	BIIly	1	1
4742	3	Kärl	Skål / Fat	Buk	Keramik	BIIly	1	4832	3	Kärl		Myn	Keramik	BIIly	19	1
4743	3	Kärl		Myn	Keramik	BIIly	1	4833	3	Kärl	Fat	Myn	Keramik	BIIly	76	1
4744	3	Kärl		Myn	Keramik	BIIly	1	4834	3	Kärl		Myn	Keramik	BIIly	1	1
4745	3	Kärl		Buk	Keramik	BIIly	1	4835	3	Kärl	Fat	Myn Buk	Keramik	BIIly	20	1
4746	3	Fönsterglas			Glas		12	4836	3	Kärl	Skål	Myn	Keramik	BIIly	1	1
4747	3	Kärl		Fot	Glas		1	4837	3	Kärl		Myn	Keramik	BIIly	1	1
4748	3	Kärl	Bägare	Botten	Glas		1	4838	3	Kärl		Myn	Keramik	BIIly	5	7
4749	3	Kärl	Flaska		Glas		3	4839	3	Kärl		Myn	Keramik	BIIly	1	1
4750	3	Spik			Järn		1	4840	3	Kärl		Myn	Keramik	BIIly	1	1
4751	3	Föremål			Järn		8	4841	3	Kärl		Myn	Keramik	BIIly	1	1
4752	3	Föremål			Cu-leg		4	4842	3	Kärl		Myn	Keramik	BIIly	1	1
4753	3	Kärl		Buk	Keramik	BI	1	4843	3	Kärl		Myn	Keramik	BIIly	2	2
4754	3	Kakel	Pottkakel	Buk	Keramik		1	4844	3	Kärl	Trebensgryta?	Myn	Keramik	BIIly	1	1
4755	3	Byggnadsdel	Takttegel munk-nunne		Tegel		1	4845	3	Kärl		Myn	Keramik	BIIly	1	1
4756	3	Kakel	Rumpkakel	Blad Kant	Keramik		1	4846	3	Kärl		Myn	Keramik	BIIly	1	1
4757	3	Kärl		Myn	Keramik	BIIly	1	4847	3	Kärl		Myn	Keramik	BIIly	1	1
4758	3	Kärl			Keramik	BIIly	1	4848	3	Kärl		Myn	Keramik	BIIly	1	1
4759	3	Kärl		Myn	Keramik	BIIly	1	4849	3	Kärl		Myn	Keramik	BIIly	2	2
4760	3	Kärl		Ben	Keramik	BIIly	1	4850	3	Kärl		Myn	Keramik	BIIly	1	1
4761	3	Kärl		Buk	Keramik	BIIly	1	4851	3	Kärl		Myn	Keramik	BIIly	1	1
4762	3	Kärl		Buk	Keramik	BIIly	7	4852	3	Kärl		Myn	Keramik	BIIly	16	16
4763	3	Fönsterglas			Glas		1	4853	3	Kärl		Myn	Keramik	BIIly	1	1
4764	3	Kärl	Passglas	Buk	Glas		1	4854	3	Kärl		Myn Buk	Keramik	BIIly	1	1
4765	3	Kärl		Buk	Glas		1	4855	3	Kärl		Buk Bot	Keramik	BIIly	2	2
4766	3	Kärl		Myn	Keramik	BIIly	1	4856	3	Kärl		Myn	Keramik	BIIly	1	1
4767	3	Kärl			Keramik	BIIly	2	4857	3	Kärl		Bot	Keramik	BIIly	1	1
4768	3	Kärl	Trebensgryta / Kruka	Buk	Keramik	BIIly	1	4858	3	Kärl			Keramik	BIIly	10	10

Bynd	Fas	Sakord	Formtyp	Del	Material	Godstyp	Kärl id Antal	Bynd	Fas	Sakord	Formtyp	Del	Material	Godstyp	Kärl id Antal	
4859	3	Kärl		Buk Skaft	Keramik	BIIly	2	4949	3-4d	Kärl	Förningskruka	Myn Hänk	Keramik	BIIly	3	
4860	3	Kärl			Keramik	BIIly	25	4950	3-4d	Kärl		Myn	Keramik	BIIly	1	
4861	3	Kärl		Myn	Keramik	BIIly	1	4951	3-4d	Kärl		Myn	Keramik	BIIly	1	
4862	3	Kärl	Trebenspanna?	Myn Skaft	Keramik	BIIly	1	4952	3-4d	Kärl		Myn	Keramik	BIIly	1	
4863	3	Kärl	Supkopp	Myn Öra	Keramik	BIIly	1	4953	3-4d	Kärl		Myn	Keramik	BIIly	5	
4864	3	Kärl	Trebenspanna?	Bot Ben	Keramik	BIIly	1	4954	3-4d	Kärl		Myn Buk	Keramik	BIIly	1	
4865	3	Kärl		Buk	Keramik	BIIly	48	4955	3-4d	Kärl			Keramik	BIIly	11	
4866	3	Kärl		Bot	Keramik	BIIly	1	4956	3-4d	Kärl		Bot Ben	Keramik	BIIly	2	
4867	3	Kärl			Keramik	BIIly	32	4957	3-4d	Bryne			Sten Sandsten		1	
4868	3	Kärl		Ben	Keramik	BIIly	6	4958	3-4d	Fönsterglas			Glas		2	
4869	3	Kärl		Skaft	Keramik	BIIly	1	4959	3-4d	Fönsterglas	Passglas Flaska		Glas		6	
4870	3	Kärl		Kruka	Keramik	CI	5	4960	3-4d	Slagg			Slagg		1	
4871	3	Kärl		Kruka	Keramik	CI	2	4961	3-4d	Gångjärn?			Järn		1	
4872	3	Fönsterglas			Glas		14	4962	3-4d	Kakel	Pottkakel	Bot	Keramik	BIIly	2	
4873	3	Kärl		Flaska	Myn	Glas	1	4963	3-4d	Kakel	Pottkakel	Bot	Keramik	BIIly	1	
4874	3	Kärl		Passglas Flaska	Fot	Glas	10	4964	3-4d	Kakel	Pottkakel	Bot	Keramik	BIIly	1	
4875	3	Kärl		Passglas	Myn	Glas	1	4965	3-4d	Kakel	Pottkakel	Myn	Keramik	BIIly	1	
4876	3	Kärl		Flaska	Keramik	CII	86	4966	3-4d	Kakel	Rumpkakel	Rump	Keramik	BIIly	1	
4877	3	Kärl		Skål / Fat	Myn Brätte	Keramik	BIIly	1	4967	3-4d	Kärl		Myn	Keramik	BIIly	1
4878	3	Kärl		Skål / Fat	Buk	Keramik	BIIly	5	4968	3-4d	Kärl		Myn	Keramik	BIIly	1
4879	3	Kärl		Trebensgryta / Kruka	Buk	Keramik	BIIly	1	4969	3-4d	Kärl		Myn	Keramik	BIIly	11
4880	3	Kärl			Myn	Keramik	BIIly	2	4970	3-4d	Kärl		Myn	Keramik	BIIly	1
4881	3	Kärl				Keramik	Fajans	1	4971	3-4d	Kärl	Skål	Myn Buk	Keramik	BIIly	10
4882	3	Byggnadsdel			Tegel		1	4972	3-4d	Kärl	Skål	Myn Buk	Keramik	BIIly	9	
4883	3	Kärl		Buk	Keramik	BI	1	4973	3-4d	Kärl		Bot	Keramik	BIIly	2	
4884	3	Kakel		Pottkakel	Myn Buk	Keramik	BIIly	2	4974	3-4d	Kärl	Skål	Myn	Keramik	BIIly	1
4885	3	Kakel		Pottkakel	Myn	Keramik	BIIly	1	4975	3-4d	Kärl	Skål	Myn	Keramik	BIIly	1
4886	3	Kakel		Rumpkakel	Rump	Keramik	BIIly	1	4976	3-4d	Kärl	Skål	Myn Hänk	Keramik	BIIly	1
4887	3	Kakel		Pottkakel	Buk Bot	Keramik	BIIly	1	4977	3-4d	Kärl		Bot	Keramik	BIIly	1
4888	3	Mynt?			Cu-leg		1	4978	3-4d	Kärl		Bot	Keramik	BIIly	1	
4889	3	Föremål			Cu-leg		11	4979	3-4d	Kärl		Bot	Keramik	BIIly	2	
4890	3	Föremål			Cu-leg		1	4980	3-4d	Kärl	Skål	Myn	Keramik	BIIly	1	
4891	3	Spik?			Järn		3	4981	3-4d	Kärl	Skål	Myn	Keramik	BIIly	1	
4892	3	Föremål			Järn		8	4982	3-4d	Kärl		Myn	Keramik	BIIly	1	
4893	3	Kärl		Trebensgryta	Myn Buk Skaft	Keramik	BIIly	31	4983	3-4d	Kärl	Buk	Keramik	BIIly	1	
4894	3	Kärl			Buk	Keramik	BIIly	4	4984	3-4d	Kärl	Buk	Keramik	BIIly	5	
4895	3	Kärl			Ben	Keramik	BIIly	1	4985	3-4d	Kärl	Bot	Keramik	BIIly	21	
4896	3	Kärl			Myn	Keramik	BIIly	1	4986	3-4d	Kärl	Buk Bot	Keramik	BIIly	3	
4897	3	Kärl			Buk	Keramik	BII	1	4987	3-4d	Kärl	Buk	Keramik	BIIly	7	
4898	3	Spik?			Järn		6	4988	3-4d	Kärl	Buk	Keramik	BIIly	3		
4899	3	Föremål			Järn		1	4989	3-4d	Kärl		Myn	Keramik	BIIly	1	
4900	3	Spik			Järn		2	4990	3-4d	Kärl		Myn	Keramik	BIIly	1	
4901	3	Föremål			Järn		1	4991	3-4d	Kärl		Myn	Keramik	BIIly	1	
4902	3	Föremål			Järn		1	4992	3-4d	Kärl		Myn	Keramik	BIIly	1	
4903	3	Föremål			Järn		1	4993	3-4d	Kärl		Myn	Keramik	BIIly	1	
4904	3	Spik			Järn		2	4994	3-4d	Kärl	Supkopp	Myn Buk Öra	Keramik	BIIly	1	
4905	3	Föremål			Cu-leg		3	4995	3-4d	Kärl		Myn	Keramik	BIIly	9	
4906	3	Föremål			Järn		1	4996	3-4d	Kärl		Skaft	Keramik	BIIly	2	
4907	3	Spik			Järn		10	4997	3-4d	Kärl		Buk	Keramik	BIIly	45	
4908	3	Hästsko			Järn		1	4998	3-4d	Kärl			Keramik	BIIly	23	
4909	3	Föremål			Järn		1	4999	3-4d	Kärl		Hänk	Keramik	BIIly	1	
4910	3	Föremål			Järn		1	5000	3-4d	Kärl		Bot Ben	Keramik	BIIly	7	
4911	3	Föremål			Järn		1	5001	3-4d	Kärl			Keramik	Fajans	1	
4912	3	Föremål			Cu-leg		5	5002	4a-d	Kärl		Bot?	Keramik	CII	1	
4913	3	Gjutform ? Föremål			Cu-leg+?		3	5003	4a-d	Kärl		Buk	Keramik	CII	1	
4914	3	Knapp?			Glas		1	5004	3-4d	Kärl	Skål / Fat	Buk	Keramik	BIIly	3	
4915	3	Bryne			Sten Skiffer		1	5005	3-4d	Kärl	Trebensgryta / Kruka	Buk	Keramik	BIIly	1	
4916	3	Spik			Järn		13	5006	4a-d	Kärl	Kruka	Myn Hänk	Keramik	CI	1	
4917	3	Föremål			Järn		1	5007	4a-d	Kärl	Kruka	Bot	Keramik	CI	1	
4918	3	Föremål			Järn		1	5008	4a-d	Kärl	Kruka		Keramik	CI	43	
4919	3	Föremål			Järn		2	5009	4a-d	Kärl	Kruka		Keramik	CI	6	
4920	3	Föremål			Järn		2	5010	3-4d	Fönsterglas			Glas		14	
4921	3	Föremål			Cu-leg?		1	5011	3-4d	Kärl	Passglas Flaska	Fot	Glas		6	
4922	3	Kam	Helkam dubbel		Ben/horn		1	5012	3-4d	Kärl	Passglas	Buk	Glas		1	
4923	3	Nål			Ben		1	5013	3-4d	Kärl	Passglas	Buk	Glas		1	
4924	3	Fönsterglas			Glas		1	5014	3-4d	Kärl			Glas		1	
4925	3	Kärl		Krus "Schnelle"	Myn Buk	Keramik	CII	66	5015	3-4d	Slagg		Slagg		1	
4926	3	Kärl		Krus "Schnelle"	Buk	Keramik	CII	67	5016	3-4d	Föremål		Järn		6	
4927	3	Kärl		Krus	Hänk Buk	Keramik	CII	2	5017	3-4d	Kärl		Myn	Keramik	BIIly	1
4928	3	Kärl		Krus	Buk	Keramik	CII	1	5018	3-4d	Kärl		Myn	Keramik	BIIly	2
4929	3	Kärl			Buk	Keramik	CII	1	5019	3-4d	Kärl		Buk Bot	Keramik	BIIly	12
4930	3	Kärl		Vinglas	Fot	Glas	1	5020	3-4d	Kärl	Trebensgryta	Myn Buk Skaft Bot Ben	Keramik	BIIly	12	
4931	3	Kärl		Flaska	Buk Bot	Glas	1	5021	3-4d	Kniv		Skaft	Ben Järn		1	
4932	3	Kärl?		Snappsglas / Pokal ?	Fot	Keramik	BIIly	1	5022	3-4d	Kärl		Buk	Keramik	BIIly	2
4933	3	Föremål				Mässing?	1	5023	3-4d	Kärl			Keramik	BIIly	2	
4934	3	Kakel		Pottkakel	Myn Buk	Keramik	BIIly	3	5024	3-4d	Föremål		Horn		1	
4935	3	Kakel		Pottkakel	Myn Buk	Keramik	BIIly	1	5025	3-4d	Slagg		Slagg		1	
4936	3	Kakel		Pottkakel	Bot	Keramik	BIIly	1	5026	3-4d	Fönsterspröjs		Bly		1	
4937	3-4d	Kärl			Myn Buk	Keramik	BIIly	7	5027	4a-d	Fönsterspröjs		Bly		1	
4938	3-4d	Kärl			Myn	Keramik	BIIly	1	5028	3-4d	Spik		Järn		1	
4939	3-4d	Kärl			Myn Hänk	Keramik	BIIly	1	5029	3-4d	Föremål		Järn		1	
4940	3-4d	Kärl			Myn	Keramik	BIIly	3	5030	3-4d	Spik		Järn		2	
4941	3-4d	Kärl			Bot	Keramik	BIIly	1	5031	3-4d	Kakel	Pottkakel	Buk	Keramik	BIIly	1
4942	3-4d	Kärl			Bot	Keramik	BIIly	1	5032	3-4d	Kärl	Fat	Myn Buk	Keramik	BIIly	13
4943	3-4d	Kärl			Bot	Keramik	BIIly	1	5033	3-4d	Kärl		Buk Bot	Keramik	BIIly	2
4944	3-4d	Kärl				Keramik	BIIly	3	5034	3-4d	Kärl		Buk Bot	Keramik	BIIly	2
4945	3-4d	Kärl			Buk	Keramik	BIIly	1	5035	3-4d	Kärl		Myn	Keramik	BIIly	1
4946	3-4d	Kärl		Supkopp	Myn Buk Bot	Keramik	BIIly	1	5036	3-4d	Kärl	Skål	Myn	Keramik	BIIly	1
4947	3-4d	Kärl		Trebensgryta	Buk Skaft Bot	Keramik	BIIly	7	5037	3-4d	Kärl		Myn	Keramik	BIIly	8
4948	3-4d	Kärl			Myn	Keramik	BIIly	1	5038	3-4d	Kärl			Keramik	BIIly	3

Bynd	Fas	Sakord	Formtyp	Del	Material	Godstyp	Kärl id Antal	Bynd	Fas	Sakord	Formtyp	Del	Material	Godstyp	Kärl id Antal
5039	3-4d	Kärl			Keramik	BIIly	9	5129	3-4d	Kärl		Myn	Keramik	BIIly	1
5040	3-4d	Kärl		Myn	Keramik	BIIly	6	5130	3-4d	Kärl		Myn	Keramik	BIIly?	1
5041	3-4d	Kärl		Myn Buk	Keramik	BIIly	1	5131	3-4d	Kärl		Myn	Keramik	BIIly	11
5042	3-4d	Kärl	Supkopp	Myn Buk	Keramik	BIIly	82	5132	3-4d	Kärl		Myn Hänk	Keramik	BIIly	1
5043	3-4d	Kärl	Supkopp	Myn Buk Bot	Keramik	BIIly	1	5133	3-4d	Kärl			Keramik	BIIly	12
5044	3-4d	Kärl	Supkopp?	Öra	Keramik	BIIly	2	5134	3-4d	Kärl			Keramik	BIIly	30
5045	3-4d	Kärl	Skäl	Myn Buk Öra	Keramik	BIIly	2	5135	3-4d	Kärl		Buk Bot	Keramik	BIIly	5
5046	3-4d	Kärl		Myn	Keramik	BIIly	3	5136	3-4d	Kärl		Buk Bot	Keramik	BIIly	2
5047	3-4d	Kärl		Myn	Keramik	BIIly	2	5137	3-4d	Kärl		Buk	Keramik	BIIly	1
5048	3-4d	Kärl	Supkopp	Myn Buk	Keramik	BIIly	1	5138	3-4d	Kärl		Myn	Keramik	BIIly	2
5049	3-4d	Kärl		Myn	Keramik	BIIly	1	5139	3-4d	Kärl		Myn	Keramik	BIIly	1
5050	3-4d	Kärl		Myn	Keramik	BIIly	12	5140	3-4d	Kärl		Myn	Keramik	BIIly	1
5051	3-4d	Kärl		Myn Buk	Keramik	BIIly	4	5141	3-4d	Kärl		Myn	Keramik	BIIly	1
5052	3-4d	Kärl		Myn	Keramik	BIIly	2	5142	3-4d	Kärl		Myn	Keramik	BIIly	1
5053	3-4d	Kärl		Buk	Keramik	BIIly	53	5143	3-4d	Kärl		Myn	Keramik	BIIly	1
5054	3-4d	Kärl			Keramik	BIIly	28	5144	3-4d	Kärl	Trebensgryta	Myn	Keramik	BIIly	1
5055	3-4d	Kärl		Bot Ben	Keramik	BIIly	7	5145	3-4d	Kärl		Myn	Keramik	BIIly	1
5056	3-4d	Kärl		Hänk	Keramik	BIIly	1	5146	3-4d	Kärl		Myn	Keramik	BIIly	1
5057	3-4d	Kärl		Hänk	Keramik	BIIly	1	5147	3-4d	Kärl		Myn	Keramik	BIIly	1
5058	3-4d	Kärl	Skäl	Myn	Keramik	BIIly	1	5148	3-4d	Kärl		Myn	Keramik	BIIly	1
5059	3-4d	Fönsterglas			Glas		26	5149	3-4d	Kärl		Myn	Keramik	BIIly	1
5060	3-4d	Kärl	Flaska	Bot	Glas		1	5150	3-4d	Kärl		Myn	Keramik	BIIly	1
5061	3-4d	Kärl	Passglas	Fot	Glas		1	5151	3-4d	Kärl		Myn	Keramik	BIIly	9
5062	3-4d	Kärl	Remmare?	Myn	Glas		1	5152	3-4d	Kärl		Buk	Keramik	BIIly	72
5063	3-4d	Kärl	Passglas	Myn	Glas		1	5153	3-4d	Kärl			Keramik	BIIly	28
5064	3-4d	Kärl	Passglas	Buk	Glas		2	5154	3-4d	Kärl		Skaft	Keramik	BIIly	1
5065	3-4d	Kärl	Flaska Medicinflaska		Glas		5	5155	3-4d	Kärl		Ben	Keramik	BIIly	5
5066	3-4d	Kakel	Rumpkakel	Kant Blad	Keramik		2	5156	3-4d	Kärl		Skaft	Keramik	BIIly	2
5067	3-4d	Eldslagningsflinta			Sten Flinta		2	5157	3-4d	Kärl		Bot	Keramik	BIIly	2
5068	4a-d	Kärl	Kruka	Buk	Keramik	CI	1	5158	3-4d	Kärl		Myn	Keramik	BIIly	3
5069	4a-d	Kärl		Myn	Keramik	CII	1	5159	3-4d	Kärl			Keramik	Fajans	1
5070	3-4d	Kärl		Buk	Keramik	BIIly	2	5160	3-4d	Kärl			Keramik	Fajans	1
5071	3-4d	Kakel	Pottkakel	Myn	Keramik		1	5161	3-4d	Kakel	Pottkakel	Myn	Keramik		1
5072	3-4d	Kakel?	Pottkakel?	Myn Rump?	Keramik		1	5162	4a-d	Kärl	Kruka	Buk	Keramik	CI	44
5073	3-4d	Spik			Järn		2	5163	3-4d	Kritpipa		Skaft	Piplera		1
5074	3-4d	Slagg			Slagg		1	5164	4a-d	Kärl			Keramik	CII	1
5075	3-4d	Kritpipa		Skaft	Piplera		1	5165	4a-d	Kärl			Keramik	CII	1
5076	3-4d	Kritpipa		Huvud	Piplera		1	5166	3-4d	Eldslagningsflinta			Sten Flinta		1
5077	3-4d	Kärl		Myn	Keramik	BIIly	1	5167	3-4d	Spik			Järn		1
5078	3-4d	Kärl	Skäl	Myn	Keramik	BIIly	1	5168	3-4d	Kärl		Myn	Keramik	BIIly	1
5079	3-4d	Kärl		Myn	Keramik	BIIly	1	5169	3-4d	Kärl		Myn	Keramik	BIIly	1
5080	3-4d	Kärl		Myn	Keramik	BIIly	6	5170	3-4d	Kärl	Skäl / Fat	Buk	Keramik	BIIly	1
5081	3-4d	Kärl	Skäl	Buk Bot	Keramik	BIIly	26	5171	3-4d	Kärl			Keramik	BIIly	13
5082	3-4d	Kärl		Myn	Keramik	BIIly	3	5172	3-4d	Kärl		Skaft	Keramik	BIIly	1
5083	3-4d	Kärl		Buk	Keramik	BIIly	5	5173	3-4d	Kärl	Flaska	Bot	Glas		1
5084	3-4d	Kärl	Fat		Keramik	BIIly	62	5174	3-4d	Kärl	Passglas	Fot	Glas		1
5085	3-4d	Kärl		Buk	Keramik	BIIly	3	5175	3-4d	Kärl	Bägare?	Buk	Glas		1
5086	3-4d	Kärl			Keramik	BIIly	10	5176	3-4d	Kärl	Passglas	Myn	Glas		1
5087	3-4d	Kärl			Keramik	BIIly	3	5177	3-4d	Kärl	Passglas	Buk	Glas		1
5088	3-4d	Kärl		Myn	Keramik	BIIly	1	5178	3-4d	Kärl	Passglas Flaska	Fot	Glas		12
5089	3-4d	Kärl		Myn	Keramik	BIIly	1	5179	3-4d	Fönsterglas			Glas		32
5090	3-4d	Kärl		Myn	Keramik	BIIly	1	5180	3-4d	Kärl		Myn Buk	Glas		8
5091	3-4d	Kärl		Myn	Keramik	BIIly	1	5181	3-4d	Eldslagningsflinta			Sten Flinta		1
5092	3-4d	Kärl		Myn	Keramik	BIIly	1	5182	3-4d	Hantverksavfall			Glas		1
5093	3-4d	Kärl		Myn	Keramik	BIIly	2	5183	3-4d	Kärl		Bot	Keramik	BIIly	1
5094	3-4d	Kärl		Myn	Keramik	BIIly	19	5184	3-4d	Kärl		Myn	Keramik	BIIly	12
5095	3-4d	Kärl		Buk	Keramik	BIIly	49	5185	3-4d	Kärl		Myn	Keramik	BIIly	1
5096	3-4d	Kärl			Keramik	BIIly	30	5186	3-4d	Kärl		Myn Hänk	Keramik	BIIly	1
5097	3-4d	Kärl		Skaft	Keramik	BIIly	2	5187	3-4d	Kärl		Myn	Keramik	BIIly	54
5098	3-4d	Kärl		Ben	Keramik	BIIly	4	5188	3-4d	Kärl			Keramik	BIIly	6
5099	3-4d	Kärl		Hänk Buk	Keramik	BIIly	2	5189	3-4d	Kärl		Buk Bot	Keramik	BIIly	1
5100	3-4d	Fönsterglas			Glas		3	5190	3-4d	Kärl		Myn Hänk	Keramik	BIIly	3
5101	3-4d	Kärl	Flaska	Buk	Glas		10	5191	3-4d	Kärl		Myn Buk	Keramik	BIIly	1
5102	3-4d	Kärl	Remmare	Kuppa	Glas		3	5192	3-4d	Kärl		Myn	Keramik	BIIly	1
5103	3-4d	Kärl	Passglas	Myn	Glas		1	5193	3-4d	Kärl		Myn	Keramik	BIIly	1
5104	3-4d	Kärl	Passglas	Buk			1	5194	3-4d	Kärl		Myn	Keramik	BIIly	5
5105	3-4d	Kärl	Flaska?		Glas		1	5195	3-4d	Kärl		Myn	Keramik	BIIly	1
5106	3-4d	Kärl	Passglas Vinglas Flaska		Glas		12	5196	3-4d	Kärl		Buk	Keramik	BIIly	8
5107	3-4d	Fönsterglas			Glas		37	5197	3-4d	Kärl			Keramik	BIIly	8
5108	3-4d	Kakel	Pottkakel	Myn Buk	Keramik		1	5198	3-4d	Kärl		Myn	Keramik	BIIly	1
5109	3-4d	Eldslagningsflinta			Sten Flinta		2	5199	3-4d	Kärl		Bot Ben	Keramik	BIIly	3
5110	4a-d	Kärl			Keramik	CII	4	5200	4a-d	Kärl	Kruka	Buk Bot	Keramik	CI	44
5111	4a-d	Kärl		Hänk	Keramik	CII	1	5201	3-4d	Kärl	Passglas	Fot	Glas		1
5112	3-4d	Föremål			Sten Sandsten		1	5202	3-4d	Kärl	Passglas Flaska	Fot	Glas		3
5113	4a-d	Kärl	Kruka	Buk	Keramik	CI	5	5203	3-4d	Byggnadsdel	Formtegel		Tegel		6
5114	3-4d	Slagg			Slagg		2	5204	3-4d	Kärl	Trebenspanna	Myn Skaft	Keramik	BIIly	1
5115	3-4d	Spik			Järn		3	5205	3-4d	Kärl		Skaft	Keramik	BIIly	1
5116	3-4d	Föremål			Järn		2	5206	3-4d	Kärl	Trebensgryta	Buk Skaft	Keramik	BIIly	1
5117	3-4d	Kärl	Skäl / Fat	Myn Buk	Keramik	BIIly	5	5207	3-4d	Kärl	Trebenspanna	Myn Skaft	Keramik	BIIly	1
5118	3-4d	Kärl	Skäl / Fat	Bot	Keramik	BIIly	1	5208	3-4d	Kärl		Myn	Keramik	BIIly	1
5119	3-4d	Kärl		Buk	Keramik	BIIly	3	5209	3-4d	Kärl		Myn	Keramik	BIIly	1
5120	3-4d	Kärl		Myn Buk	Keramik	BIIly	7	5210	3-4d	Kärl		Myn	Keramik	BIIly	1
5121	3-4d	Kärl		Bot	Keramik	BIIly	1	5211	3-4d	Kärl		Myn	Keramik	BIIly	1
5122	3-4d	Kärl	Trebensgryta / Kruka	Buk	Keramik	BIIly	1	5212	3-4d	Kärl	Fat	Bot	Keramik	BIIly	2
5123	4a-d	Kärl	Kruka	Buk	Keramik	CI	1	5213	3-4d	Kärl	Skäl	Myn Buk	Keramik	BIIly	4
5124	3-4d	Kärl	Pokal	Nod	Glas		1	5214	3-4d	Kärl		Ben	Keramik	BIIly	4
5125	3-4d	Kärl	Skäl	Myn Buk	Keramik	BIIly	2	5215	3-4d	Kärl		Myn	Keramik	BIIly	1
5126	3-4d	Kärl	Skäl	Myn	Keramik	BIIly	2	5216	3-4d	Kärl		Myn	Keramik	BIIly	3
5127	3-4d	Kärl		Myn	Keramik	BIIly	2	5217	3-4d	Kärl		Buk	Keramik	BIIly	3
5128	3-4d	Kärl	Skäl / Fat	Myn	Keramik	BIIly	33	5218	3-4d	Kärl		Bot	Keramik	BIIly	1

Finnd	Fas	Sakord	Formtyp	Del	Material	Godstyp	Kärl id Antal	Finnd	Fas	Sakord	Formtyp	Del	Material	Godstyp	Kärl id Antal
5219	3-4d	Kärl			Keramik	BIIly	5	5309	4a-d	Kärl		Myn	Keramik	BIIly	1
5220	3-4d	Kärl			Keramik	BIIly	6	5310	3-4d	Spik		Järn	Järn		7
5221	3-4d	Kärl		Skaft	Keramik	BIIly	1	5311	3-4d	Föremål		Järn	Järn		10
5222	3-4d	Kakel	Pottkakel	Buk Bot	Keramik		1	5312	3-4d	Spade		Blad Holk	Järn		1
5223	3-4d	Kärl	Skål	Myn Buk	Keramik	BIIly	1	5313	3-4d	Beslag?		Järn	Järn		1
5224	3-4d	Kärl		Buk	Keramik	BIIly	1	5314	3-4d	Kärl		Myn Buk	Keramik	BIIly	3
5225	3-4d	Fönsterglas			Glas		1	5315	3-4d	Kärl		Myn	Keramik	BIIly	1
5226	3-4d	Kärl	Flaska	Buk	Glas		2	5316	3-4d	Kärl		Myn	Keramik	BIIly	2
5227	3-4d	Byggnadsdel			Tegel		1	5317	3-4d	Kärl			Keramik	BIIly	9
5228	3-4d	Spik			Järn		2	5318	3-4d	Kärl		Buk	Keramik	BIIly	2
5229	3-4d	Föremål			Järn		5	5319	3-4d	Kärl		Myn Hänk	Keramik	BIIly	1
5230	3-4d	Kärl	Förningskruka	Myn Hänk	Keramik	BIIly	2	5320	3-4d	Kärl		Myn	Keramik	BIIly	1
5231	3-4d	Kärl	Trebensgryta	Buk Skaft	Keramik	BIIly	1	5321	3-4d	Kärl		Myn	Keramik	BIIly	1
5232	3-4d	Kärl	Trebensgryta	Buk Skaft	Keramik	BIIly	1	5322	3-4d	Kärl		Myn	Keramik	BIIly	1
5233	3-4d	Kärl		Skaft	Keramik	BIIly	1	5323	3-4d	Kärl		Myn	Keramik	BIIly	1
5234	3-4d	Kärl		Skaft	Keramik	BIIly	1	5324	3-4d	Kärl	Skål	Myn	Keramik	BIIly	1
5235	3-4d	Kärl		Skaft	Keramik	BIIly	2	5325	3-4d	Kärl	Supkopp	Myn Buk	Keramik	BIIly	82
5236	3-4d	Kärl		Myn	Keramik	BIIly	1	5326	3-4d	Kärl	Skål	Myn Hänk	Keramik	BIIly	1
5237	3-4d	Kärl		Myn	Keramik	BIIly	1	5327	3-4d	Kärl		Myn	Keramik	BIIly	12
5238	3-4d	Kärl		Myn	Keramik	BIIly	1	5328	3-4d	Kärl		Bot Ben	Keramik	BIIly	3
5239	3-4d	Kärl		Ben	Keramik	BIIly	3	5329	3-4d	Kärl	Trebensgryta?	Buk	Keramik	BIIly	1
5240	3-4d	Kärl		Buk	Keramik	BIIly	4	5330	3-4d	Kärl	Supkopp	Myn Buk	Keramik	BIIly	82
5241	3-4d	Kärl		Myn	Keramik	BIIly	1	5331	3-4d	Kärl		Buk	Keramik	BIIly	21
5242	3-4d	Kärl	Fat		Keramik	BIIly	59	5332	3-4d	Kärl			Keramik	BIIly	12
5243	3-4d	Kärl		Buk	Keramik	BIIly	1	5333	3-4d	Kakel?	Pottkakel	Bot	Keramik		1
5244	3-4d	Kärl		Myn	Keramik	BIIly	1	5334	3-4d	Eldslagningsflinta		Sten Flinta			1
5245	3-4d	Kärl	Skål / Fat	Myn Brätte Buk	Keramik	BIIly	6	5335	3-4d	Kärl			Keramik	Fajans	1
5246	3-4d	Kärl		Buk	Keramik	BIIly	1	5336	4a-d	Kärl	Kruka	Myn Hänk Buk	Keramik	CI	5
5247	3-4d	Kakel	Pottkakel	Myn	Keramik		1	5337	3-4d	Fönsterglas			Glas		5
5248	4a-d	Kärl	Humpen	Buk	Keramik	CII	1	5338	3-4d	Kärl	Bägare	Fot	Glas		1
5249	3-4d	Fönsterglas			Glas		4	5339	3-4d	Kärl	Passglas	Fot	Glas		1
5250	3-4d	Kärl	Flaska	Buk	Glas		1	5340	3-4d	Kärl	Passglas Flaska		Glas		4
5251	3-4d	Spik			Järn		3	5341	3-4d	Kakel	Pottkakel	Myn	Keramik		1
5252	3-4d	Kärl		Myn	Keramik	BIIly	1	5342	3-4d	Kärl	Skål	Myn	Keramik	BIIly	1
5253	3-4d	Kärl		Myn	Keramik	BIIly	1	5343	3-4d	Kärl		Buk	Keramik	BIIly	2
5254	3-4d	Kärl		Myn	Keramik	BIIly	3	5344	3-4d	Kärl		Myn	Keramik	BIIly	1
5255	3-4d	Kärl			Keramik	BIIly	16	5345	3-4d	Kärl		Myn	Keramik	BIIly	4
5256	3-4d	Kärl			Keramik	BIIly	2	5346	3-4d	Kärl		Buk	Keramik	BIIly	1
5257	3-4d	Kärl			Keramik	BIIly	1	5347	3-4d	Kärl		Myn	Keramik	BIIly	1
5258	3-4d	Kärl	Trebensgryta	Buk	Keramik	BIIly	3	5348	3-4d	Kärl		Myn	Keramik	BIIly	1
5259	3-4d	Kärl		Myn	Keramik	BIIly	1	5349	3-4d	Kärl		Myn	Keramik	BIIly	1
5260	3-4d	Kärl		Myn	Keramik	BIIly	1	5350	3-4d	Kärl		Myn	Keramik	BIIly	1
5261	3-4d	Kärl		Myn	Keramik	BIIly	5	5351	3-4d	Kärl		Myn	Keramik	BIIly	5
5262	3-4d	Kärl		Buk	Keramik	BIIly	45	5352	3-4d	Kärl		Buk	Keramik	BIIly	12
5263	3-4d	Kärl			Keramik	BIIly	16	5353	3-4d	Kärl	Lock	Myn Buk	Keramik	BIIly	1
5264	3-4d	Kärl		Ben	Keramik	BIIly	2	5354	3-4d	Kärl			Keramik	BIIly	3
5265	3-4d	Kärl		Bot	Keramik	BIIly	1	5355	3-4d	Kärl	Skål / Fat	Buk	Keramik	BIIly	2
5266	3-4d	Kärl	Skål / Fat	Buk	Keramik	BIIly	1	5356	3-4d	Kärl			Keramik	BIIly	1
5267	3-4d	Kärl	Skål / Fat	Myn	Keramik	BIIly	1	5357	4a-d	Kärl	Kruka		Keramik	CI	2
5268	3-4d	Kärl			Keramik	BIIly	1	5358	4a-d	Kärl	Krus "Schnelle" ?	Myn	Keramik	CII	1
5269	4a-d	Kärl	Degel?		Keramik	CI?	1	5359	4a-d	Kärl			Keramik	CII	1
5270	3-4d	Spik			Järn		5	5360	4a-d	Kärl	Kruka	Hänk	Keramik	CI	1
5271	3-4d	Kärl		Handtag	Järn		1	5361	3-4d	Fönsterglas			Glas		6
5272	3-4d	Föremål			Järn		1	5362	3-4d	Spik			Järn		2
5273	3-4d	Kniv?		Blad	Järn		1	5363	3-4d	Eldslagningsflinta			Sten Flinta		1
5274	3-4d	Fönsterglas			Glas			5364	3-4d	Kärl		Myn	Keramik	BIIly	1
5275	3-4d	Knapp			Glas		1	5365	3-4d	Kärl		Buk	Keramik	BIIly	3
5276	3-4d	Kärl	Passglas	Buk	Glas		1	5366	3-4d	Kärl		Bot	Keramik	BIIly	18
5277	3-4d	Kärl	Passglas Flaska	Myn	Glas		7	5367	3-4d	Kärl			Keramik	BIIly	2
5278	3-4d	Slagg			Slagg		2	5368	3-4d	Kärl		Myn	Keramik	BIIly	1
5279	3-4d	Kärl	Skål	Buk Bot	Keramik	BIIly	9	5369	3-4d	Kärl		Myn	Keramik	BIIly	5
5280	3-4d	Kärl	Skål	Myn Hänk	Keramik	BIIly	10	5370	3-4d	Kärl		Buk	Keramik	BIIly	4
5281	3-4d	Kärl		Bot	Keramik	BIIly	1	5371	3-4d	Kärl		Bot	Keramik	BIIly	1
5282	3-4d	Kärl		Myn	Keramik	BIIly	1	5372	3-4d	Kärl		Ben	Keramik	BIIly	1
5283	3-4d	Kärl	Skål	Myn	Keramik	BIIly	24	5373	4a-d	Kärl	Kruka	Bot	Keramik	CI	1
5284	3-4d	Kärl			Keramik	BIIly	5	5374	3-4d	Kärl		Myn	Keramik	BIIly	1
5285	3-4d	Kärl		Buk	Keramik	BIIly	8	5375	3-4d	Kärl	Skål / Fat	Buk	Keramik	BIIly	1
5286	3-4d	Kärl		Bot	Keramik	BIIly	1	5376	3-4d	Fönsterglas			Glas		1
5287	3-4d	Kärl			Keramik	BIIly	1	5377	3-4d	Kärl			Glas		2
5288	3-4d	Kärl		Myn	Keramik	BIIly	1	5378	3-4d	Spik			Järn		1
5289	3-4d	Kärl			Keramik	BIIly	1	5379	3-4d	Kärl		Myn	Keramik	BIIly	2
5290	3-4d	Kakel	Pottkakel	Myn	Keramik		1	5380	3-4d	Kärl		Myn	Keramik	BIIly	4
5291	3-4d	Kärl			Keramik	BIIly?	1	5381	3-4d	Kärl		Myn	Keramik	BIIly	1
5292	4a-d	Kärl	Kruka		Keramik	CI	1	5382	3-4d	Kärl		Bot Ben	Keramik	BIIly	2
5293	4a-d	Kärl		Hänk Buk	Keramik	CII	1	5383	3-4d	Spik			Järn		1
5294	4a-d	Kärl	Kruka		Keramik	CI	1	5384	3-4d	Kärl		Buk	Keramik	BIIly	13
5295	3-4d	Fönsterglas			Glas		6	5385	3-4d	Kärl			Keramik	BIIly	8
5296	3-4d	Kärl	Passglas	Buk	Glas		1	5386	3-4d	Kärl		Ben	Keramik	BIIly	1
5297	3-4d	Kärl	Schaffhauser? Remmare?		Glas		2	5387	3-4d	Kärl			Keramik	Fajans	1
5298	3-4d	Kärl	Kanna	Handtag	Glas		1	5388	3-4d	Kniv		Tånge Blad	Järn		1
5299	3-4d	Spik			Järn		1	5389	3-4d	Föremål			Järn		1
5300	3-4d	Kärl			Keramik	Fajans	1	5390	3-4d	Spik			Järn		10
5301	3-4d	Kärl			Keramik	Fajans	1	5391	3-4d	Föremål			Cu-lög		1
5302	3-4d	Eldslagningsflinta			Sten Flinta		1	5392	3-4d	Föremål			Järn		5
5303	4a-d	Kärl	Kruka		Keramik	CI	12	5393	3-4d	Kärl	Passglas	Buk	Glas		2
5304	4a-d	Kärl			Keramik	CII	3	5394	3-4d	Kärl	Remmare	Buk	Glas		1
5305	4a-d	Kärl	Kruka	Hänk	Keramik	CI	1	5395	3-4d	Fönsterglas			Glas		18
5306	4a-d	Kärl	Krus	Buk	Keramik	CII	1	5396	3-4d	Kärl	Flaska	Bot	Glas		1
5307	4a-d	Kärl	Krus "Bartmann"		Keramik	CII	1	5397	3-4d	Kärl	Skål Burk Flaska Remmare	Passglas	Glas		14
5308	3-4d	Kärl		Skaft	Keramik	BIIly	1	5398	3-4d	Kärl		Bot	Glas		1

Fynd	Fas	Sakord	Formtyp	Del	Material	Godstyp	Kärl id Antal	Fynd	Fas	Sakord	Formtyp	Del	Material	Godstyp	Kärl id Antal
5399	3-4d	Kärl			Keramik	Fajans	2	5489	3-4d	Byggnadsdel			Tegel		1
5400	3-4d	Kärl			Keramik	Fajans	1	5490	3-4d	Kärl		Bot Ben	Keramik	Bily	3
5401	3-4d	Kritpipa		Skaft	Piplera		1	5491	3-4d	Kärl		Skaft	Keramik	Bily	1
5402	3-4d	Eldslagningsflinta			Sten Flinta		1	5492	3-4d	Kärl			Keramik	Bily	3
5403	4a-d	Kärl		Buk	Keramik	CII	1	5493	3-4d	Kärl		Myn	Keramik	Bily	1
5404	4a-d	Kärl			Keramik	CI	43	5494	3-4d	Kärl			Keramik	Bily	4
5405	4a-d	Kärl		Kruka	Keramik	CI	8	5495	3-4d	Fönsterglas			Glas		5
5406	4a-d	Kärl		Kruka	Keramik	CI	1	5496	3-4d	Kärl	Passglas	Fot	Glas		1
5407	4a-d	Kärl		Kruka	Keramik	CI	1	5497	3-4d	Föremål			Sten		1
5408	4a-d	Kärl		Kruka	Keramik	CI	1	5498	3-4d	Kärl		Bot	Keramik	Bily	1
5409	3-4d	Spik			Järn		7	5499	3-4d	Kärl		Bot	Keramik	Bily	1
5410	3-4d	Kakel	Rumpkakel	Blad	Keramik		1	5500	4a-d	Plugg			Trä		1
5411	3-4d	Ostronskal					1	5501		Plugg		Huvud	Trä		1
5412	3-4d	Kärl	Lock	Myn	Keramik	Bily	4	5502	4a-d	Föremål			Trä		2
5413	3-4d	Kärl	Skäl		Keramik	Bily	24	5503	3-4d	Kärl	Laggkärl Tunna	Band	Trä		1
5414	3-4d	Kärl		Bot	Keramik	Bily	1	5504		Kärl	Laggkärl Tunna	Band	Trä		1
5415	3-4d	Kärl			Keramik	Bily	1	5505	3-4d	Flöte			Trä		1
5416	3-4d	Kärl		Myn	Keramik	Bily	1	5506	3-4d	Föremål			Trä		1
5417	3-4d	Kärl		Myn	Keramik	Bily	1	5507	3-4d	Plugg			Trä		1
5418	3-4d	Kärl		Myn	Keramik	Bily	1	5508	4a-d	Plugg			Trä		1
5419	3-4d	Kärl		Myn	Keramik	Bily	1	5509	3-4d	Sänke			Trä Näver		1
5420	3-4d	Kärl		Myn Hänk	Keramik	Bily	1	5510	4a-d	Plugg			Trä		1
5421	3-4d	Kärl		Myn	Keramik	Bily	6	5511	4a-d	Föremål			Trä		1
5422	3-4d	Kärl		Ben	Keramik	Bily	4	5512	3-4d	Flöte			Trä Näver		1
5423	3-4d	Kärl		Hänk Buk	Keramik	Bily	1	5513	3-4d	Föremål		Handtag	Trä		2
5424	3-4d	Kärl		Myn Hänk	Keramik	Bily	1	5514	3	Kil			Trä		1
5425	3-4d	Kärl		Buk	Keramik	Bily	7	5515		Kärl		Bot	Trä		1
5426	3-4d	Kärl			Keramik	Bily	4	5516	4a-d	Kil?			Trä		1
5427	3-4d	Kärl		Buk	Keramik	Bily	10	5517	2-4d	Kil		Huvud Egg	Trä		2
5428	3-4d	Kärl		Buk	Keramik	Bily	1	5518	2-4d	Kil			Trä		1
5429	3-4d	Kärl		Skäl	Keramik	Bily	3	5519	4a-d	Föremål Spik			Trä Järn		2
5430	3-4d	Kärl		Bot	Keramik	Bily	1	5520	4a-d	Plugg			Trä		1
5431	3-4d	Kärl		Skål / Fat	Keramik	Bily	1	5521	4a-d	Föremål			Trä		1
5432	3-4d	Kärl		Skål / Fat	Keramik	Bily	4	5522	4a-d	Kärl	Laggkärl	Stav	Trä		1
5433	3-4d	Kärl		Buk	Keramik	Bily	1	5523	4a-d	Dymling			Trä		1
5434	3-4d	Slagg			Slagg		1	5524	4a-d	Dymling			Trä		1
5435	3-4d	Kärl		Myn	Keramik	Bily	1	5525	4a-d	Föremål			Trä		1
5436	3-4d	Kärl		Myn	Keramik	Bily	1	5526	4a-d	Föremål			Trä		1
5437	3-4d	Kärl		Myn	Keramik	Bily	1	5527	4a-d	Föremål			Trä		1
5438	3-4d	Kärl		Myn	Keramik	Bily	9	5528	3-4d	Dymling?			Trä		1
5439	3-4d	Kärl			Keramik	Bily	95	5529	4a-d	Kärl	Laggkärl	Stav	Trä		1
5440	3-4d	Kärl		Bot Ben	Keramik	Bily	2	5530	4a-d	Föremål			Trä		1
5441	3-4d	Kärl		Skaft	Keramik	Bily	3	5531	4a-d	Dymling			Trä		1
5442	3-4d	Kärl		Myn	Keramik	Bily	1	5532	2-3	Sänke		Band	Trä Näver		1
5443	3-4d	Kärl		Skäl	Keramik	Bily	1	5533	4a-d	Föremål			Trä		1
5444	3-4d	Kärl		Myn	Keramik	Bily	1	5534	4a-d	Föremål			Trä		3
5445	3-4d	Kärl		Myn	Keramik	Bily	1	5535	4a-d	Dymling			Trä		1
5446	3-4d	Kärl			Keramik	Bily	23	5536	4a-d	Kil			Trä		1
5447	3-4d	Kärl		Bot	Keramik	Bily	1	5537	4a-d	Dymling?			Trä		1
5448	3-4d	Kärl			Keramik	Bily	7	5538	4a-d	Föremål			Trä		2
5449	3-4d	Kärl		Skål / Fat	Keramik	Bily	3	5539	4a-d	Dymling			Trä		1
5450	3-4d	Kärl			Keramik	Bily	6	5540	4a-d	Dymling			Trä		1
5451	4a-d	Kärl		Kruka	Keramik	CI	13	5541	4a-d	Dymling			Trä		1
5452	3-4d	Kärl			Keramik	Fajans	5	5542	3-4d	Kärl		Myn	Keramik	Bily	1
5453	4a-d	Kärl			Keramik	CII	1	5543	3-4d	Kärl		Myn	Keramik	Bily	1
5454	3-4d	Fönsterglas			Glas		39	5544	3-4d	Kärl		Myn	Keramik	Bily	1
5455	3-4d	Kärl	Bägare	Remmare	Passglas	Flaska	11	5545	3-4d	Kärl		Myn	Keramik	Bily	1
5456	3-4d	Kärl	Remmare	Myn	Glas		1	5546	3-4d	Kärl	Supkopp	Myn	Keramik	Bily	2
5457	3-4d	Kärl	Passglas	Myn	Glas		1	5547	3-4d	Kärl		Myn	Keramik	Bily	1
5458	3-4d	Kärl	Flaska	Bot	Glas		1	5548	3-4d	Kärl		Myn	Keramik	Bily	1
5459	3-4d	Eldslagningsflinta			Sten Flinta		7	5549	3-4d	Kärl		Myn	Keramik	Bily	20
5460	3-4d	Kakel	Rumpkakel	Kant	Keramik		1	5550	3-4d	Kärl		Bot	Keramik	Bily	1
5461	3-4d	Kärl	Lock	Myn	Keramik	Bily	1	5551	3-4d	Kärl		Bot	Keramik	Bily	1
5462	3-4d	Kakel	Pottkakel	Myn Buk	Keramik		1	5552	3-4d	Kärl		Bot	Keramik	Bily	1
5463	3-4d	Kärl?		Grepp?	Keramik	Bily	1	5553	3-4d	Kärl		Bot	Keramik	Bily	1
5464	3-4d	Spik			Järn		16	5554	3-4d	Kärl		Buk Bot	Keramik	Bily	1
5465	3-4d	Föremål			Järn		3	5555	3-4d	Kärl		Buk Bot	Keramik	Bily	1
5466	3-4d	Kakel?	Pottkakel	Myn	Keramik		1	5556	3-4d	Kärl	Skäl	Myn Hänk Buk	Keramik	Bily	3
5467	4a-d	Kärl	Kruka	Buk Bot	Keramik	CI	43	5557	3-4d	Kärl			Keramik	Bily	35
5468	3-4d	Kärl		Myn Buk	Keramik	Bily	2	5558	3-4d	Kärl			Keramik	Bily	1
5469	3-4d	Kärl		Myn	Keramik	Bily	12	5559	3-4d	Kärl		Myn	Keramik	Bily	5
5470	3-4d	Kärl		Skäl	Keramik	Bily	24	5560	3-4d	Kärl		Myn	Keramik	Bily	1
5471	3-4d	Kärl		Bot	Keramik	Bily	3	5561	3-4d	Kärl	Skäl	Myn Buk	Keramik	Bily	1
5472	3-4d	Kärl		Myn	Keramik	Bily	4	5562	3-4d	Kärl		Myn	Keramik	Bily	10
5473	3-4d	Kärl	Supkopp	Myn Öra	Keramik	Bily	1	5563	3-4d	Kärl	Skäl	Myn Hänk	Keramik	Bily	1
5474	3-4d	Kärl			Keramik	Bily	9	5564	3-4d	Kärl	Skäl	Myn Hänk	Keramik	Bily	1
5475	3-4d	Kärl		Buk	Keramik	Bily	1	5565	3-4d	Kärl		Hänk	Keramik	Bily	2
5476	3-4d	Kärl			Keramik	Bily	1	5566	3-4d	Kärl		Myn Hänk	Keramik	Bily	1
5477	3-4d	Kärl	Trebensgryta	Myn Buk	Keramik	Bily	1	5567	3-4d	Kärl		Hänk	Keramik	Bily	1
5478	3-4d	Kärl		Bot Ben	Keramik	Bily	2	5568	3-4d	Kärl		Ben	Keramik	Bily	13
5479	3-4d	Kärl		Skål / Fat	Keramik	Bily	3	5569	3-4d	Kärl		Bot	Keramik	Bily	28
5480	3-4d	Kärl			Keramik	Bily	2	5570	3-4d	Kärl			Keramik	Bily	3
5481	3-4d	Spik			Järn		9	5571	3-4d	Kärl		Buk	Keramik	Bily	50
5482	3-4d	Märkla?			Järn		2	5572	3-4d	Kärl		Buk	Keramik	Bily	1
5483	4a-d	Kärl		Kruka	Keramik	CI	3	5573	3-4d	Kärl		Skaft	Keramik	Bily	1
5484	4a-d	Kärl			Keramik	CII	1	5574	3-4d	Kakel	Pottkakel	Myn	Keramik		2
5485	3-4d	Fönsterglas			Glas		9	5575	4a-d	Kärl	Kruka	Buk Bot	Keramik	CI	43
5486	3-4d	Kärl		Passglas	Glas		1	5576	3-4d	Kakel	Pottkakel	Bot	Keramik		1
5487	3-4d	Kärl		Passglas	Glas		1	5577	3-4d	Kakel	Pottkakel	Buk	Keramik		4
5488	3-4d	Kakel	Rumpkakel	Blad	Keramik		1	5578	4a-d	Kärl	Kruka	Myn Buk	Keramik	CI	3

Finnd	Fas	Sakord	Formtyp	Del	Material	Godstyp	Kärl id Antal	Finnd	Fas	Sakord	Formtyp	Del	Material	Godstyp	Kärl id Antal
5579	4a-d	Kärl		Buk	Keramik	CII	2	5669	3-4d	Kärl		Bot	Keramik	BIIly	1
5580	3-4d	Kärl			Keramik	Fajans	1	5670	3-4d	Kärl		Bot	Keramik	BIIly	1
5581	3-4d	Kärl	Skål / Fat	Buk	Keramik	BIIly	4	5671	3-4d	Kärl			Keramik	BIIly	24
5582	3-4d	Kärl			Keramik	BIIly	3	5672	3-4d	Kärl			Keramik	BIIly	7
5583	3-4d	Kärl		Myn	Keramik	BIIly	2	5673	3-4d	Kärl		Bot	Keramik	BIIly	1
5584	3-4d	Kärl			Keramik	BIIly	1	5674	3-4d	Kärl		Myn	Keramik	BIIly	1
5585	3-4d	Kärl			Keramik	BIIly	1	5675	3-4d	Kärl		Myn	Keramik	BIIly	2
5586	3-4d	Kärl		Hänk Buk	Keramik	BIIly	1	5676	3-4d	Kärl		Myn	Keramik	BIIly	2
5587	3-4d	Eldslagningsflinta			Sten Flinta		2	5677	3-4d	Fönsterglas			Glas		51
5588	3-4d	Fönsterglas			Glas		29	5678	3-4d	Kärl	Passglas	Buk	Glas		3
5589	3-4d	Kärl	Passglas Flaska	Fot	Glas		8	5679	3-4d	Kärl	Passglas	Buk	Glas		4
5590	3-4d	Kärl			Glas		11	5680	3-4d	Kärl	Passglas	Myn	Glas		1
5591	3-4d	Kärl	Remmare	Buk	Glas		1	5681	3-4d	Kärl	Hantverksavfall Flaska	Medicinflaska	Passglas	Glas	17
5592	3-4d	Kärl			Glas		1	5682	3-4d	Kärl	Flaska	Buk	Glas		4
5593	3-4d	Kärl			Glas		1	5683	3-4d	Kärl		Buk	Keramik	BIIly	1
5594	3-4d	Hästsko			Järn		1	5684	3-4d	Kärl	Eldslagningsflinta		Sten Flinta		6
5595	3-4d	Spik			Järn		8	5685	3-4d	Kärl	Skål / Fat	Bot	Keramik	BIIly	2
5596	3-4d	Föremål			Järn		1	5686	3-4d	Kärl	Skål / Fat	Buk	Keramik	BIIly	4
5597	3-4d	Kärl	Skål	Myn Hänk	Keramik	BIIly	2	5687	3-4d	Kärl		Buk	Keramik	BIIly	5
5598	3-4d	Kärl		Myn	Keramik	BIIly	1	5688	3-4d	Kärl		Myn	Keramik	BIIly	1
5599	3-4d	Kärl	Skål	Myn	Keramik	BIIly	1	5689	4a-d	Kärl	Kruka	Buk Bot	Keramik	CI	4
5600	3-4d	Kärl		Myn	Keramik	BIIly	1	5690	4a-d	Kärl			Keramik	BIIly ??	2
5601	3-4d	Kärl		Myn	Keramik	BIIly	1	5691	4a-d	Kärl		Buk	Keramik	BII	1
5602	3-4d	Kärl	Skål	Myn	Keramik	BIIly	24	5692	4a-d	Kärl		Buk	Keramik	CII	1
5603	3-4d	Kärl		Myn	Keramik	BIIly	8	5693	4a-d	Kärl		Myn Buk	Keramik	CII	1
5604	3-4d	Kärl		Myn	Keramik	BIIly	1	5694	3-4d	Kärl			Keramik	Fajans	1
5605	3-4d	Kärl		Myn	Keramik	BIIly	19	5695	3-4d	Kakel	Pottkakel	Myn	Keramik		1
5606	3-4d	Kärl		Bot	Keramik	BIIly	1	5696	3-4d	Kakel	Pottkakel	Buk	Keramik		3
5607	3-4d	Kärl		Buk Bot	Keramik	BIIly	21	5697	3-4d	Kärl			Keramik	BIIly	7
5608	3-4d	Kärl		Myn	Keramik	BIIly	1	5698	3-4d	Spik			Järn		26
5609	3-4d	Kärl		Myn	Keramik	BIIly	1	5699	3-4d	Föremål			Järn		17
5610	3-4d	Kärl		Myn	Keramik	BIIly	1	5700	3-4d	Föremål			Järn		2
5611	3-4d	Kärl		Myn	Keramik	BIIly	1	5701	3-4d	Sölja		Torne	Järn		1
5612	3-4d	Kärl		Myn	Keramik	BIIly	1	5702	3-4d	Föremål			Järn		1
5613	3-4d	Kärl		Myn	Keramik	BIIly	1	5703	3-4d	Föremål			Järn		1
5614	3-4d	Kärl		Myn	Keramik	BIIly	1	5704	3-4d	Slagg			Slagg		4
5615	3-4d	Kärl		Myn	Keramik	BIIly	1	5705	3-4d	Föremål			Bränd lera		1
5616	3-4d	Kärl		Myn	Keramik	BIIly	1	5706	3-4d	Kärl		Myn	Keramik	BIIly	1
5617	3-4d	Kärl		Myn	Keramik	BIIly	12	5707	3-4d	Kärl		Myn	Keramik	BIIly	1
5618	3-4d	Kärl		Myn	Keramik	BIIly	1	5708	3-4d	Kärl		Myn	Keramik	BIIly	1
5619	3-4d	Kärl		Myn	Keramik	BIIly	1	5709	3-4d	Kärl		Myn	Keramik	BIIly	17
5620	3-4d	Kärl		Myn Hänk	Keramik	BIIly	1	5710	3-4d	Kärl		Myn	Keramik	BIIly	5
5621	3-4d	Kärl			Keramik	BIIly	2	5711	3-4d	Kärl			Keramik	BIIly	21
5622	3-4d	Kärl			Keramik	BIIly	8	5712	3-4d	Kärl		Buk	Keramik	BIIly	37
5623	3-4d	Kärl		Ben	Keramik	BIIly	6	5713	3-4d	Kärl		Ben	Keramik	BIIly	5
5624	3-4d	Kärl		Buk	Keramik	BIIly	2	5714	3-4d	Kärl			Keramik	BIIly	38
5625	3-4d	Kärl		Buk	Keramik	BIIly	41	5715	3-4d	Kärl		Skaft	Keramik	BIIly	3
5626	3-4d	Kärl		Bot	Keramik	BIIly	5	5716	3-4d	Kärl			Keramik	BIIly	6
5627	3-4d	Kärl	Trebensgryta	Buk Skaft	Keramik	BIIly	1	5717	4a-d	Kärl	Kruka	Buk Bot	Keramik	CI	4
5628	3-4d	Kärl		Skaft	Keramik	BIIly	1	5718	4a-d	Kärl	Kruka	Buk	Keramik	CI	2
5629	3-4d	Kärl		Skaft	Keramik	BIIly	1	5719	3-4d	Fönsterglas			Glas		16
5630	3-4d	Kärl		Skaft	Keramik	BIIly	1	5720	3-4d	Kärl	Remmare	Buk	Glas		2
5631	3-4d	Kärl	Skål	Myn Buk	Keramik	BIIly	1	5721	3-4d	Kärl	Passglas		Glas		1
5632	3-4d	Kärl	Supkopp	Myn Buk	Keramik	BIIly	1	5722	3-4d	Kärl	Flaska		Glas		7
5633	3-4d	Kärl		Öra	Keramik	BIIly	1	5723	3-4d	Kärl	Sparbössa	Buk	Keramik	BIIly	3
5634	3-4d	Kärl		Bot	Keramik	BIIly	1	5724	3-4d	Kärl	Eldslagningsflinta		Sten Flinta		1
5635	3-4d	Kärl		Bot	Keramik	BIIly	1	5725	4a-d	Kärl			Keramik	CII	1
5636	3-4d	Kärl	Skål / Fat	Myn Buk	Keramik	BIIly	2	5726	3-4d	Kärl		Myn Buk	Keramik	BIIly	2
5637	3-4d	Kärl			Keramik	BIIly	1	5727	3-4d	Kärl	Kruka		Keramik	A	38
5638	4a-d	Kärl			Keramik	CII	1	5728	3-4d	Spik			Järn		17
5639	3-4d	Kärl	Lock?	Hänk	Keramik	BIIly	1	5729	3-4d	Föremål			Järn		2
5640	3-4d	Kakel	Pottkakel	Buk	Keramik		1	5730	3-4d	Spik Nål			Järn Mässing		2
5641	3-4d	Kakel?	Pottkakel	Bot	Keramik		1	5731	3-4d	Kärl	Skål	Myn Buk	Keramik	BIIly	1
5642	4a-d	Kärl	Kruka	Myn Buk	Keramik	CI	4	5732	3-4d	Kärl	Fat	Myn	Keramik	BIIly	13
5643	4a-d	Kärl	Kruka	Bot	Keramik	CI	1	5733	3-4d	Kärl		Myn	Keramik	BIIly	1
5644	3-4d	Spik			Järn		1	5734	3-4d	Kärl		Myn	Keramik	BIIly	1
5645	3-4d	Fönsterglas			Glas		2	5735	3-4d	Kärl		Myn	Keramik	BIIly	13
5646	3-4d	Kärl	Passglas	Buk	Glas		1	5736	3-4d	Kärl			Keramik	BIIly	15
5647	3-4d	Föremål			Järn		1	5737	3-4d	Kärl		Buk	Keramik	BIIly	70
5648	3-4d	Kärl		Myn	Keramik	BIIly	1	5738	3-4d	Kärl			Keramik	BIIly	16
5649	3-4d	Kärl		Myn	Keramik	BIIly	1	5739	3-4d	Kärl		Ben	Keramik	BIIly	1
5650	3-4d	Kärl	Trebenspanna?	Myn Buk	Keramik	BIIly	1	5740	3-4d	Kärl		Buk	Keramik	BIIly	1
5651	3-4d	Kärl		Myn	Keramik	BIIly	22	5741	3-4d	Kärl		Bot	Keramik	BIIly	1
5652	3-4d	Kärl		Myn	Keramik	BIIly	1	5742	3-4d	Kärl		Myn	Keramik	BIIly	3
5653	3-4d	Kärl		Myn	Keramik	BIIly	1	5743	3-4d	Kärl			Keramik	BIIly?	2
5654	3-4d	Kärl		Myn	Keramik	BIIly	1	5744	3-4d	Kärl			Keramik	BIIly	2
5655	3-4d	Kärl		Myn	Keramik	BIIly	14	5745	3-4d	Eldslagningsflinta			Sten Flinta		5
5656	3-4d	Kärl	Skål	Buk Bot	Keramik	BIIly	1	5746	3-4d	Kärl	Skål / Fat	Buk	Keramik	BIIly	2
5657	3-4d	Kärl	Trebensgryta	Buk Skaft	Keramik	BIIly	1	5747	3-4d	Kärl		Myn	Keramik	BIIly	1
5658	3-4d	Kärl		Skaft	Keramik	BIIly	1	5748	3-4d	Kärl			Keramik	BIIly	1
5659	3-4d	Kärl		Skaft	Keramik	BIIly	2	5749	4a-d	Kärl	Kruka		Keramik	CI	3
5660	3-4d	Kärl	Supkopp	Myn Öra	Keramik	BIIly	1	5750	4a-d	Kärl			Keramik	CII	2
5661	3-4d	Kärl	Supkopp	Myn Öra	Keramik	BIIly	1	5751	4a-d	Kärl			Keramik	CII	1
5662	3-4d	Kärl		Hänk	Keramik	BIIly	1	5752	3-4d	Kritpipa		Skaft	Piplera		2
5663	3-4d	Kärl		Hänk	Keramik	BIIly	2	5753	3-4d	Kärl			Keramik	Fajans	1
5664	3-4d	Kärl		Bot Ben	Keramik	BIIly	15	5754	3-4d	Kärl			Keramik	Fajans	1
5665	3-4d	Kärl		Buk	Keramik	BIIly	77	5755	3-4d	Kärl			Keramik	Fajans	1
5666	3-4d	Kärl			Keramik	BIIly	46	5756	3-4d	Kärl	Spelbricka?		Glas		1
5667	3-4d	Kärl		Bot	Keramik	BIIly	1	5757	3-4d	Kärl	Passglas	Buk	Glas		7
5668	3-4d	Kärl		Buk Bot	Keramik	BIIly	1	5758	3-4d	Kärl	Passglas Bägare	Flaska	Glas		15

Finnd	Fas	Sakord	Formtyp	Del	Material	Godstyp	Kärl id Antal	Finnd	Fas	Sakord	Formtyp	Del	Material	Godstyp	Kärl id Antal
5759	3-4d	Fönsterglas			Glas		40	5849	3-4d	Kärl		Myn	Keramik	BIIly	1
5760	3-4d	Kärl		Fot	Glas		1	5850	3-4d	Kärl		Myn	Keramik	BIIly	2
5761	3-4d	Kärl	Passglas	Myn	Glas		1	5851	3-4d	Kärl		Buk Bot	Keramik	BIIly	1
5762	3-4d	Kärl	Remmare	Buk	Glas		1	5852	3-4d	Kärl	Fat	Myn	Keramik	BIIly	62
5763	3-4d	Fönsterglas			Glas		1	5853	3-4d	Kärl		Myn Buk	Keramik	BIIly	1
5764	3-4d	Kärl	Bägare?		Glas		1	5854	3-4d	Kärl	Skål	Myn	Keramik	BIIly	1
5765	3-4d	Föremål			Järn		14	5855	3-4d	Kärl		Myn	Keramik	BIIly	1
5766	3-4d	Kakel	Rumpkakel	Rump ?	Keramik		1	5856	3-4d	Kärl		Myn	Keramik	BIIly	54
5767	3-4d	Föremål			Cu-leg		1	5857	3-4d	Kärl	Trebensgryta	Buk Skaft	Keramik	BIIly	1
5768	3-4d	Kärl		Myn	Keramik	BIIly	1	5858	3-4d	Kärl	Trebensgryta	Buk Skaft	Keramik	BIIly	1
5769	3-4d	Kärl		Myn	Keramik	BIIly	5	5859	3-4d	Kärl	Trebenspanna?	Myn Skaft	Keramik	BIIly	2
5770	3-4d	Kärl	Skål	Myn Buk	Keramik	BIIly	9	5860	3-4d	Kärl		Skaft	Keramik	BIIly	1
5771	3-4d	Kärl		Myn	Keramik	BIIly	2	5861	3-4d	Kärl		Bot	Keramik	BIIly	1
5772	3-4d	Kärl		Buk	Keramik	BIIly	16	5862	3-4d	Kärl			Keramik	BIIly	11
5773	3-4d	Kärl			Keramik	BIIly	6	5863	3-4d	Kärl		Myn	Keramik	BIIly	1
5774	3-4d	Kärl			Keramik	BIIly	4	5864	3-4d	Kärl			Keramik	BIIly	51
5775	3-4d	Kärl		Skaft	Keramik	BIIly	3	5865	3-4d	Kärl		Bot Ben	Keramik	BIIly	6
5776	3-4d	Kärl		Ben	Keramik	BIIly	1	5866	3-4d	Kärl		Bot	Keramik	BIIly	1
5777	3-4d	Eldslagningsflinta			Sten Flinta		3	5867	3-4d	Kärl	Skål / Fat	Myn	Keramik	BIIly	1
5778	3-4d	Fönsterglas			Glas		7	5868	3-4d	Kärl	Skål / Fat	Buk	Keramik	BIIly	1
5779	3-4d	Kärl	Flaska		Glas		3	5869	3-4d	Kärl			Keramik	BIIly	2
5780	4a-d	Kärl			Keramik	CII	1	5870	3-4d	Kärl		Myn	Keramik	BIIly	1
5781	3-4d	Spik			Järn		3	5871	4a-d	Kärl	Kruka	Buk Bot	Keramik	CI	4
5782	3-4d	Kärl		Myn	Keramik	BIIly	1	5872	4a-d	Kärl	Flaska ?	Buk Bot	Keramik	CII	2
5783	3-4d	Kärl		Myn	Keramik	BIIly	1	5873	4a-d	Kärl	Humpen	Myn Hänk Buk	Keramik	CII	2
5784	3-4d	Kärl	Skål	Myn	Keramik	BIIly	1	5874	3-4d	Kärl	Fönsterglas		Glas		17
5785	3-4d	Kärl	Skål	Myn	Keramik	BIIly	1	5875	3-4d	Kärl	Flaska	Hals	Glas		9
5786	3-4d	Kärl		Myn	Keramik	BIIly	1	5876	3-4d	Kärl	Passglas	Myn	Glas		1
5787	3-4d	Kärl		Myn	Keramik	BIIly	1	5877	3-4d	Kärl	Passglas	Buk	Glas		2
5788	3-4d	Kärl		Myn	Keramik	BIIly	1	5878	3-4d	Kärl	Passglas Flaska	Fot	Glas		2
5789	3-4d	Kärl	Skål	Myn	Keramik	BIIly	1	5879	3-4d	Kärl	Flaska		Glas		1
5790	3-4d	Kärl		Myn	Keramik	BIIly	1	5880	3-4d	Spik		Järn			1
5791	3-4d	Kärl		Myn	Keramik	BIIly	1	5881	3-4d	Föremål		Järn			1
5792	3-4d	Kärl		Myn	Keramik	BIIly	11	5882	3-4d	Kakel	Rumpkakel	Kant	Keramik		1
5793	3-4d	Kärl		Myn Buk	Keramik	BIIly	1	5883	3-4d	Kakel	Rumpkakel	Kant	Keramik		1
5794	3-4d	Kärl		Myn Buk	Keramik	BIIly	1	5884	3-4d	Kakel		Slagg			1
5795	3-4d	Kärl		Myn	Keramik	BIIly	1	5885	3-4d	Kärl	Skål	Myn Buk	Keramik	BIIly	1
5796	3-4d	Kärl		Myn	Keramik	BIIly	1	5886	3-4d	Kärl	Skål	Myn	Keramik	BIIly	1
5797	3-4d	Kärl		Myn	Keramik	BIIly	1	5887	3-4d	Kärl	Skål	Myn	Keramik	BIIly	1
5798	3-4d	Kärl		Myn	Keramik	BIIly	1	5888	3-4d	Kärl	Skål	Myn	Keramik	BIIly	1
5799	3-4d	Kärl		Myn	Keramik	BIIly	1	5889	3-4d	Kärl	Skål	Myn	Keramik	BIIly	1
5800	3-4d	Kärl		Myn	Keramik	BIIly	1	5890	3-4d	Kärl	Skål	Myn	Keramik	BIIly	24
5801	3-4d	Kärl		Myn	Keramik	BIIly	1	5891	3-4d	Kärl		Myn Buk	Keramik	BIIly	1
5802	3-4d	Kärl		Myn	Keramik	BIIly	16	5892	3-4d	Kärl		Myn Buk	Keramik	BIIly	1
5803	3-4d	Kärl		Skaft	Keramik	BIIly	1	5893	3-4d	Kärl		Myn Buk	Keramik	BIIly	1
5804	3-4d	Kärl		Skaft	Keramik	BIIly	1	5894	3-4d	Kärl		Myn Buk	Keramik	BIIly	1
5805	3-4d	Kärl		Hänk	Keramik	BIIly	1	5895	3-4d	Kärl		Myn	Keramik	BIIly	3
5806	3-4d	Kärl		Myn Hänk	Keramik	BIIly	1	5896	3-4d	Kärl	Förningskruka	Hänk	Keramik	BIIly	2
5807	3-4d	Kärl		Hänk	Keramik	BIIly	2	5897	3-4d	Kärl	Trebenspanna?	Myn Skaft	Keramik	BIIly	1
5808	3-4d	Kärl		Hänk	Keramik	BIIly	1	5898	3-4d	Kärl	Trebensgryta?	Skaft	Keramik	BIIly	1
5809	3-4d	Kärl		Buk	Keramik	BIIly	50	5899	3-4d	Kärl	Skål	Myn Buk	Keramik	BIIly	2
5810	3-4d	Kärl			Keramik	BIIly	26	5900	3-4d	Kärl		Ben	Keramik	BIIly	6
5811	3-4d	Kärl		Bot Ben	Keramik	BIIly	11	5901	3-4d	Kärl	Skål	Buk Bot	Keramik	BIIly	10
5812	3-4d	Kärl	Trebenspanna?	Myn Skaft	Keramik	BIIly	1	5902	3-4d	Kärl		Buk	Keramik	BIIly	4
5813	3-4d	Kärl		Bot	Keramik	BIIly	2	5903	3-4d	Kärl		Buk	Keramik	BIIly	8
5814	3-4d	Kärl		Bot	Keramik	BIIly	1	5904	3-4d	Kärl	Skål		Keramik	BIIly	24
5815	3-4d	Kärl		Bot	Keramik	BIIly	1	5905	3-4d	Kärl		Buk Bot	Keramik	BIIly	1
5816	3-4d	Kärl		Bot	Keramik	BIIly	1	5906	3-4d	Kärl?		Buk Bot?	Keramik	BIIly	1
5817	3-4d	Kärl		Bot	Keramik	BIIly	1	5907	3-4d	Kärl		Buk	Keramik	BIIly	1
5818	3-4d	Kärl			Keramik	BIIly	23	5908	3-4d	Kärl			Keramik	BIIly	1
5819	3-4d	Kärl			Keramik	BIIly	1	5909	3-4d	Kakel	Pottkakel	Bot	Keramik		1
5820	4a-d	Kärl	Kruka	Myn Buk	Keramik	CI	7	5910	4a-d	Kärl	Kruka	Myn Hänk	Keramik	CI	
5821	4a-d	Kärl	Kruka	Buk	Keramik	CI	6	5911	4a-d	Kärl	Kruka	Buk	Keramik	CI	2
5822	4a-d	Kärl	Kruka	Bot	Keramik	CI	1	5912	3-4d	Kärl	Skål / Fat	Buk	Keramik	BIIly	3
5823	3-4d	Kärl	Skål / Fat	Myn	Keramik	BIIly	1	5913	3-4d	Fönsterglas		Glas			4
5824	3-4d	Kärl		Myn	Keramik	BIIly	1	5914	3-4d	Kärl	Flaska		Glas		4
5825	3-4d	Kärl		Myn	Keramik	BIIly	1	5915	3-4d	Spik		Järn			5
5826	3-4d	Kärl		Hänk	Keramik	BIIly	1	5916	3-4d	Föremål		Järn			1
5827	3-4d	Kärl	Skål	Myn Hänk	Keramik	BIIly	3	5917	4a-d	Kärl		Buk	Keramik	CII	1
5828	3-4d	Kärl			Keramik	BIIly	6	5918	4a-d	Kärl	Humpen	Buk	Keramik	CII	1
5829	3-4d	Kärl	Skål / Fat	Buk	Keramik	BIIly	4	5919	3-4d	Kärl		Myn	Keramik	Fajans	1
5830	3-4d	Kärl	Skål / Fat	Bot	Keramik	BIIly	1	5920	3-4d	Kärl		Buk Bot	Keramik	BIIly	1
5831	4a-d	Kärl	Humpen	Buk	Keramik	CII	1	5921	3-4d	Kärl	Fat	Buk Bot	Keramik	BIIly	50
5832	4a-d	Kärl		Bot	Keramik	CII	1	5922	3-4d	Kärl		Bot	Keramik	BIIly	1
5833	3-4d	Kärl		Myn	Keramik	Fajans	1	5923	3-4d	Kärl		Buk Bot	Keramik	BIIly	1
5834	3-4d	Byggnadsdel			Tegel		1	5924	3-4d	Kärl	Skål	Buk Bot	Keramik	BIIly	26
5835	3-4d	Kärl		Buk	Keramik	BIIly	2	5925	3-4d	Kärl		Buk Bot	Keramik	BIIly	1
5836	3-4d	Spik			Järn		1	5926	3-4d	Kärl		Myn	Keramik	BIIly	1
5837	3-4d	Föremål			Järn		6	5927	3-4d	Kärl	Skål	Myn	Keramik	BIIly	1
5838	3-4d	Föremål			Cu-leg		2	5928	3-4d	Kärl		Myn	Keramik	BIIly	1
5839	3-4d	Fönsterglas			Glas		32	5929	3-4d	Kärl		Myn	Keramik	BIIly	1
5840	3-4d	Kärl	Passglas	Bot	Glas		2	5930	3-4d	Kärl		Myn	Keramik	BIIly	7
5841	3-4d	Kärl	Flaska	Myn	Glas		1	5931	3-4d	Kärl	Trebenspanna	Myn Buk Bot Ben	Keramik	BIIly	9
5842	3-4d	Kärl	Passglas	Fot	Glas		1	5932	3-4d	Kärl		Buk	Keramik	BIIly	39
5843	3-4d	Kärl	Passglas Flaska	Buk	Glas		12	5933	3-4d	Kärl			Keramik	BIIly	11
5844	3-4d	Kärl	Passglas	Myn	Glas		1	5934	3-4d	Kärl		Myn	Keramik	BIIly	2
5845	3-4d	Kärl	Flaska	Bot	Glas		1	5935	3-4d	Kärl		Buk Bot	Keramik	BIIly	1
5846	3-4d	Byggnadsdel	Golvsten		Sten		1	5936	3-4d	Kärl			Keramik	BIIly	17
5847	3-4d	Kärl		Myn ? Fot ?	Keramik	BIIly	37	5937	3-4d	Kärl			Keramik	BIIly	4
5848	3-4d	Kärl		Myn	Keramik	BIIly	2	5938	3-4d	Kärl			Keramik	BIIly	2

Finnd	Fas	Sakord	Formtyp	Del	Material	Godstyp	Kärl id Antal	Finnd	Fas	Sakord	Formtyp	Del	Material	Godstyp	Kärl id Antal
5939	3-4d	Kärl	Skål	Myn Hänk	Keramik	BIIly	1	6029	4a-d	Dymling			Trä		1
5940	3-4d	Kärl		Skaft	Keramik	BIIly	2	6030	4a-d	Föremål			Trä		1
5941	3-4d	Kärl		Ben	Keramik	BIIly	5	6031	4a-d	Dymling			Trä		1
5942	3-4d	Fönsterglas			Glas		16	6032	2-4d	Kärl	Lagggkärl	Botten	Trä		1
5943	3-4d	Kärl	Flaska		Glas		8	6033	2-4d	Kärl	Lagggkärl	Stav	Trä		1
5944	3-4d	Kärl	Passglas	Fot	Glas		3	6034	2-4d	Kärl	Lagggkärl	Stav	Trä		1
5945	3-4d	Kärl	Passglas	Fot	Glas		1	6035	3	Kärl	Lagggkärl	Stav	Trä		1
5946	4a-d	Kärl		Myn Hänk Buk	Keramik	CI	2	6036	3	Dymling			Trä		1
5947	4a-d	Kärl	Kruka	Myn	Keramik	CI	1	6037	3	Kil			Trä		1
5948	4a-d	Kärl		Buk	Keramik	CII	1	6038	3	Föremål			Trä		1
5949	3-4d	Kärl		Myn	Keramik	Porslin	1	6039	2-4d	Föremål			Trä		1
5950	3-4d	Hasselnot?					1	6040	2-4d	Föremål			Trä		1
5951	3-4d	Spik			Järn		13	6041	1	Väggkrok Spik			Trä Järn		1
5952	3-4d	Föremål			Järn		3	6042	4a-d	Plugg			Trä		1
5953	3-4d	Föremål			Cu-leg		2	6043	4a-d	Kil			Trä		1
5954	3-4d	Slagg			Slagg		2	6044	4a-d	Föremål			Trä		1
5955	3-4d	Kärl	Skål / Fat	Myn	Keramik	BIIly	1	6045	4a-d	Föremål			Trä		1
5956	3-4d	Kärl	Skål / Fat	Buk	Keramik	BIIly	1	6046	4a-d	Föremål			Trä		1
5957	3-4d	Kakel	Pottkakel	Buk	Keramik		2	6047	4a-d	Föremål			Trä		1
5958	3-4d	Kakel	Rumpkakel	Rump	Keramik		1	6048		Föremål			Trä		1
5959	3-4d	Kärl		Myn	Keramik	BIIly	1	6049	3-4d	Föremål			Trä		1
5960	3-4d	Kärl			Keramik	BIIly	1	6050	3-4d	Kula			Bly		1
5961	3-4d	Kärl			Keramik	BIIly	1	6051	3-4d	Spik			Järn		10
5962	3-4d	Kakel	Rumpkakel	List?	Keramik		1	6052	3-4d	Hästsko			Järn		1
5963	3-4d	Kärl	Kanna?	Buk	Keramik	BIIly	1	6053	3-4d	Föremål			Järn		5
5964	3-4d	Kärl		Buk Bot	Keramik	BIIly	2	6054	3-4d	Spik			Järn		1
5965	3-4d	Kärl		Buk Bot	Keramik	BIIly	2	6055	3-4d	Föremål			Järn		1
5966	3-4d	Kärl		Myn	Keramik	BIIly	1	6056	3-4d	Fönsterglas			Glas		8
5967	3-4d	Kärl	Skål	Myn	Keramik	BIIly	1	6057	3-4d	Kärl	Passglas	Fot	Glas		1
5968	3-4d	Kärl		Myn	Keramik	BIIly	8	6058	3-4d	Kärl	Passglas		Glas		2
5969	3-4d	Kärl			Keramik	BIIly	18	6059	4a-d	Kärl	Krus "Bartmann"	Buk	Keramik	CII	1
5970	3-4d	Kärl		Bot	Keramik	BIIly	1	6060	4a-d	Kärl			Keramik	CII	1
5971	3-4d	Kärl		Buk Bot	Keramik	BIIly	49	6061	3-4d	Kärl		Buk	Keramik	BIIly	1
5972	3-4d	Kärl		Myn	Keramik	BIIly	1	6062	3-4d	Byggnadsdel			Tegel		8
5973	3-4d	Kärl		Myn	Keramik	BIIly	1	6063	3-4d	Byggnadsdel	Golvsten		Sten		1
5974	3-4d	Kärl		Myn	Keramik	BIIly	1	6064	3-4d	Kakel	Rumpkakel	Rump	Keramik		1
5975	3-4d	Kärl		Myn	Keramik	BIIly	1	6065	3-4d	Kakel	Pottkakel	Buk Bot	Keramik		2
5976	3-4d	Kärl		Myn	Keramik	BIIly	1	6066	3-4d	Kärl	Skål	Myn	Keramik	BIIly	1
5977	3-4d	Kärl		Myn	Keramik	BIIly	1	6067	3-4d	Kärl		Myn	Keramik	BIIly	1
5978	3-4d	Kärl		Myn	Keramik	BIIly	1	6068	3-4d	Kärl		Myn	Keramik	BIIly	1
5979	3-4d	Kärl		Myn	Keramik	BIIly	1	6069	3-4d	Kärl		Myn	Keramik	BIIly	7
5980	3-4d	Kärl		Myn	Keramik	BIIly	1	6070	3-4d	Kärl		Buk	Keramik	BIIly	2
5981	3-4d	Kärl		Myn	Keramik	BIIly	1	6071	3-4d	Kärl		Myn Buk	Keramik	BIIly	2
5982	3-4d	Kärl		Myn	Keramik	BIIly	1	6072	3-4d	Kärl		Myn	Keramik	BIIly	2
5983	3-4d	Kärl		Myn	Keramik	BIIly	1	6073	3-4d	Kärl	Skål	Myn	Keramik	BIIly	1
5984	3-4d	Kärl		Myn	Keramik	BIIly	24	6074	3-4d	Kärl		Bot	Keramik	BIIly	1
5985	3-4d	Kärl			Keramik	BIIly	37	6075	3-4d	Kärl		Myn	Keramik	BIIly	1
5986	3-4d	Kärl		Myn Öra	Keramik	BIIly	1	6076	3-4d	Kärl			Keramik	BIIly	1
5987	3-4d	Kärl		Buk	Keramik	BIIly	40	6077	3-4d	Kärl		Buk	Keramik	BIIly	1
5988	3-4d	Kärl	Trebensgryta	Skaft	Keramik	BIIly	2	6078	3-4d	Kärl		Buk	Keramik	BIIly	1
5989	3-4d	Kärl	Trebensgryta	Skaft	Keramik	BIIly	1	6079	3-4d	Kärl			Keramik	BIIly	23
5990	3-4d	Kärl		Skaft	Keramik	BIIly	1	6080	3-4d	Kärl		Myn	Keramik	BIIly	1
5991	3-4d	Kärl		Ben	Keramik	BIIly	15	6081	3-4d	Kärl		Myn	Keramik	BIIly	1
5992	3-4d	Kärl		Bot	Keramik	BIIly	1	6082	3-4d	Kärl	Trebensgryta	Buk Skaft Bot Ben	Keramik	BIIly	1
5993	3-4d	Kärl		Bot	Keramik	BIIly	1	6083	3-4d	Kärl		Hänk	Keramik	BIIly	2
5994	3-4d	Eldslagningsflinta		Sten Flinta			5	6084	3-4d	Kärl		Skaft	Keramik	BIIly	1
5995	4a-d	Kärl	Kruka	Bot	Keramik	CI	2	6085	3-4d	Kärl		Hänk	Keramik	BIIly	1
5996	4a-d	Kärl		Buk	Keramik	BIIly	1	6086	3-4d	Kärl		Ben	Keramik	BIIly	9
5997	3-4d	Kärl	Skål / Fat	Buk	Keramik	BIIly	1	6087	3-4d	Kärl		Myn	Keramik	BIIly	1
5998	3-4d	Kakel	Rumpkakel	Kant Blad Rump	Keramik		2	6088	3-4d	Kärl		Myn	Keramik	BIIly	1
5999	3-4d	Kakel	Rumpkakel	Blad	Keramik		3	6089	3-4d	Kärl		Myn	Keramik	BIIly	1
6000	4a-d	Kärl	Lagggkärl	Stav	Trä		1	6090	3-4d	Kärl		Myn	Keramik	BIIly	1
6001		Föremål			Trä Bark		1	6091	3-4d	Kärl		Myn	Keramik	BIIly	1
6002	3	Kil			Trä		1	6092	3-4d	Kärl		Myn	Keramik	BIIly	10
6003	3	Föremål			Trä		1	6093	3-4d	Kärl			Keramik	BIIly	1
6004	2-4d	Kärl	Lagggkärl Skål		Trä		1	6094	3-4d	Kärl		Buk Bot	Keramik	BIIly	1
6005	2-4d	Föremål			Trä		1	6095	3-4d	Kärl		Bot	Keramik	BIIly	1
6006	2-4d	Dymling			Trä		2	6096	3-4d	Kärl	Supkopp	Buk Bot	Keramik	BIIly	1
6007	3	Föremål			Trä		1	6097	3-4d	Fönsterglas			Glas		14
6008	4a-d	Föremål		Handtag	Trä		1	6098	3-4d	Kärl	Passglas	Myn	Glas		2
6009	4a-d	Kil			Trä		1	6099	3-4d	Kärl	Passglas	Fot	Glas		1
6010	1-3	Plugg		Huvud	Trä		1	6100	3-4d	Kärl	Passglas Passglas		Glas		12
6011	1-3	Föremål		Handtag	Trä		1	6101	3-4d	Kärl		Bot	Glas		3
6012	2-4d	Dymling			Trä		1	6102	3-4d	Kärl	Flaska?		Glas		1
6013	2-4d	Kärl	Lagggkärl	Band	Trä		1	6103	3-4d	Fönsterglas			Glas		1
6014	2-4d	Korvpinne/Sticka			Trä		1	6104	3-4d	Kritpipa		Huvud Skaft	Pipliera		3
6015	3	Plugg			Trä		1	6105	3-4d	Kritpipa		Skaft	Pipliera		1
6016	2-4d	Dymling			Trä		1	6106	4a-d	Kärl		Buk	Keramik	CII	2
6017	2-4d	Korvpinne			Trä		1	6107	4a-d	Kärl		Bot	Keramik	CII	1
6018	2-4d	Föremål			Trä		1	6108	3-4d	Eldslagningsflinta			Sten Flinta		2
6019	2-4d	Föremål			Trä		1	6109	4a-d	Kärl	Kruka	Buk	Keramik	CI	5
6020	2-4d	Föremål			Trä		1	6110	4a-d	Kärl	Kruka		Keramik	CI	11
6021	2-4d	Föremål			Trä		1	6111	3-4d	Kärl			Keramik	Fajans	1
6022	2-4d	Föremål			Trä		1	6112	3-4d	Kakel	Rumpkakel	Kant Rump	Keramik		1
6023	3	Föremål			Trä		1	6113	3-4d	Spik			Järn		2
6024	3	Dymling			Trä		1	6114	3-4d	Kärl			Keramik	BIIly	1
6025	3	Föremål			Trä		1	6115	3-4d	Föremål			Cu-leg		1
6026	2	Föremål			Trä		1	6116	3-4d	Kärl	Trebensgryta	Myn Buk Ben	Keramik	BIIly	4
6027	4a-d	Föremål			Trä		1	6117	3-4d	Kärl		Myn	Keramik	BIIly	1
6028	4a-d	Flöte			Trä		1	6118	3-4d	Kärl		Myn	Keramik	BIIly	1

Finnd	Fas	Sakord	Formtyp	Del	Material	Godstyp	Kärl id Antal	Finnd	Fas	Sakord	Formtyp	Del	Material	Godstyp	Kärl id Antal	
6119	3-4d	Kärl		Myn	Keramik	BIIly	2	6209	3-4d	Föremål			Metall		1	
6120	3-4d	Kärl		Buk	Keramik	BIIly	5	6210	3-4d	Föremål			Järn		1	
6121	3-4d	Kärl			Keramik	BIIly	3	6211	3-4d	Sölja			Järn		1	
6122	3-4d	Kärl			Keramik	BIIly	1	6212	3-4d	Föremål			Mässing		1	
6123	3-4d	Kärl		Bot	Keramik	BIIly	1	6213	3-4d	Kakel	Väggkakel		Keramik		1	
6124	3-4d	Kärl		Myn	Keramik	BIIly	1	6214	3-4d	Kakel ?			Keramik		1	
6125	3-4d	Kärl	Flaska	Bot	Glas		1	6215	3-4d	Mynt			Silver		1	
6126	3-4d	Kärl	Flaska		Glas		2	6216	3-4d	Mynt			Silver		1	
6127	3-4d	Kärl	Flaska		Glas		1	6217	3-4d	Sporre			Järn		1	
6128	3-4d	Kärl	Skål / Fat	Buk	Keramik	BIIly	1	6218	3-4d	Lås	Kullås		Järn		1	
6129	3-4d	Kärl		Myn Hänk	Keramik	BIIly	2	6219	3-4d	Ljushållare?			Järn		1	
6130	3-4d	Kärl		Myn Hänk	Keramik	BIIly	2	6220	3-4d	Berlock			Mässing Glas		1	
6131	3-4d	Kärl		Myn Hänk	Keramik	BIIly	2	6221	3-4d	Textil						
6132	3-4d	Kärl		Myn Hänk	Keramik	BIIly	2	6222	3-4d	Kärl			Keramik	BIIly	1	
6133	3-4d	Kärl		Myn	Keramik	BIIly	1	6223	4a-d	Fönsterglas			Glas		605	
6134	3-4d	Kärl		Myn	Keramik	BIIly	1	6224	4a-d	Kärl	Passglas	Fot	Glas		1	
6135	3-4d	Kärl		Myn	Keramik	BIIly	1	6225	4a-d	Kärl	Passglas	Fot	Glas		1	
6136	3-4d	Kärl		Myn	Keramik	BIIly	1	6226	4a-d	Kärl	Flaska	Myn Buk	Glas		1	
6137	3-4d	Kärl		Myn	Keramik	BIIly	1	6227	4a-d	Kärl	Passglas Flaska	Fot	Glas		18	
6138	3-4d	Kärl		Myn	Keramik	BIIly	1	6228	4a-d	Kärl	Passglas	Buk	Glas		2	
6139	3-4d	Kärl		Myn	Keramik	BIIly	64	6229	4a-d	Kärl	Passglas	Myn	Glas		1	
6140	3-4d	Kärl		Myn	Keramik	BIIly	1	6230	4a-d	Vikt?			Glas		2	
6141	3-4d	Kärl		Fat	Myn	Keramik	BIIly	13	6231	4a-d	Fönsterglas?			Glas	1	
6142	3-4d	Kärl		Skål	Myn Buk	Keramik	BIIly	64	6232	4a-d	Kärl?	Handtag?	Glas		1	
6143	3-4d	Kärl		Skål	Myn Hänk Buk	Keramik	BIIly	1	6233	4a-d	Kärl	Bägare	Buk	Glas		2
6144	3-4d	Kärl		Bot	Keramik	BIIly	1	6234	4a-d	Kärl	Skål	Myn Hänk Buk	Keramik	BIIly	3	
6145	3-4d	Kärl		Bot	Keramik	BIIly	1	6235	4a-d	Kärl		Myn	Keramik	BIIly	2	
6146	3-4d	Kärl		Bot	Keramik	BIIly	47	6236	4a-d	Kärl		Myn	Keramik	BIIly	1	
6147	3-4d	Kärl		Fat	Keramik	BIIly	13	6237	4a-d	Kärl		Myn	Keramik	BIIly	14	
6148	3-4d	Kärl		Myn Buk Skaft	Keramik	BIIly	3	6238	4a-d	Kärl	Skål	Myn Hänk	Keramik	BIIly	1	
6149	3-4d	Kärl		Myn Buk	Keramik	BIIly	1	6239	4a-d	Kärl		Myn	Keramik	BIIly	1	
6150	3-4d	Kärl		Myn Buk	Keramik	BIIly	2	6240	4a-d	Kärl		Bot	Keramik	BIIly	1	
6151	3-4d	Kärl		Myn	Keramik	BIIly	1	6241	4a-d	Kärl			Keramik	BIIly	20	
6152	3-4d	Kärl		Myn	Keramik	BIIly	1	6242	4a-d	Kärl			Keramik	BIIly	1	
6153	3-4d	Kärl		Myn	Keramik	BIIly	1	6243	4a-d	Kärl		Buk	Keramik	BIIly	1	
6154	3-4d	Kärl		Myn	Keramik	BIIly	1	6244	4a-d	Kärl	Snappsglas / Pokal	Myn	Keramik	BIIly	63	
6155	3-4d	Kärl		Myn Hänk	Keramik	BIIly	1	6245	4a-d	Kärl		Buk	Keramik	BIIly	5	
6156	3-4d	Kärl		Myn	Keramik	BIIly	1	6246	4a-d	Kärl		Myn Buk	Keramik	BIIly	2	
6157	3-4d	Kärl		Myn Skaft	Keramik	BIIly	1	6247	4a-d	Kärl		Myn	Keramik	BIIly	1	
6158	3-4d	Kärl		Buk Bot	Keramik	BIIly	82	6248	4a-d	Kärl		Myn	Keramik	BIIly	3	
6159	3-4d	Kärl		Buk	Keramik	BIIly	40	6249	4a-d	Kärl		Myn	Keramik	BIIly	1	
6160	3-4d	Kärl			Keramik	BIIly	27	6250	4a-d	Kärl		Myn	Keramik	BIIly	1	
6161	3-4d	Kärl		Buk Skaft	Keramik	BIIly	1	6251	4a-d	Kärl		Myn	Keramik	BIIly	1	
6162	3-4d	Kärl		Bot Ben	Keramik	BIIly	8	6252	4a-d	Kärl		Hänk	Keramik	BIIly	1	
6163	3-4d	Kärl		Hänk	Keramik	BIIly	2	6253	4a-d	Kärl		Myn	Keramik	BIIly	2	
6164	3-4d	Kärl		Myn	Keramik	BIIly?	1	6254	4a-d	Kärl		Myn	Keramik	BIIly	14	
6165	4a-d	Kärl			Keramik	CI	1	6255	4a-d	Kärl		Buk	Keramik	BIIly	63	
6166	4a-d	Kärl		Buk	Keramik	CII	1	6256	4a-d	Kärl			Keramik	BIIly	34	
6167	4a-d	Kärl			Keramik	CII	2	6257	4a-d	Kärl	Trebensgryta	Skaft	Keramik	BIIly	1	
6168	4a-d	Kärl			Keramik	CII	3	6258	4a-d	Kärl		Skaft	Keramik	BIIly	2	
6169	3-4d	Fönsterglas			Glas		16	6259	4a-d	Kärl		Ben	Keramik	BIIly	1	
6170	3-4d	Kärl		Buk	Glas		1	6260	4a-d	Kärl		Buk	Keramik	BIIly	7	
6171	3-4d	Kärl		Myn	Glas		2	6261	4a-d	Kärl		Grepp	Keramik	BIIly	1	
6172	3-4d	Kärl		Fot	Glas		3	6262	4a-d	Kärl		Myn Buk	Keramik	Fajans	5	
6173	3-4d	Kärl			Glas		4	6263	4a-d	Kärl			Keramik	Fajans	5	
6174	3-4d	Kärl		Myn Buk	Keramik	BIIly	1	6264	4a-d	Kärl			Keramik	Fajans	2	
6175	3-4d	Kärl		Buk	Keramik	BIIly	2	6265	4a-d	Kärl			Keramik	Fajans	1	
6176	3-4d	Kärl		Buk	Keramik	BIIly	2	6266	4a-d	Kärl			Skaft	Piplera	2	
6177	3-4d	Kärl		Buk	Keramik	BIIly	2	6267	4a-d	Kärl			Skaft Klack	Piplera	1	
6178	3-4d	Kärl		Hänk Buk	Keramik	BIIly	1	6268	4a-d	Kärl			Skaft	Piplera	21	
6179	3-4d	Föremål			Järn		-	6269	3-4d	Föremål				Trä	1	
6180	3-4d	Spik			Järn		4	6270	3-4d	Kärl	Lock ?			Trä	1	
6181	3-4d	Beslag?			Järn		1	6271	3-4d	Föremål				Trä	1	
6182	3-4d	Kärl			Keramik	Fajans	1	6272	3	Verktyg		Handtag		Trä Järn	1	
6183	3-4d	Byggnadsdel			Tegel		1	6273	4a-d	Kil				Trä	1	
6184	3-4d	Kniv		Skaft	Trä Järn		1	6274	3	Kärl	Laggkärl	Tunnband		Trä	1	
6185	3-4d	Kärl?		Buk	Keramik	BIIly	1	6275	3	Kil Dymling				Trä	2	
6186	3-4d	Kärl		Myn Hänk Buk Bot Ben	Keramik	BIIly	18	6276	2-4d	Föremål				Trä	1	
6187	3-4d	Kärl		Myn Buk Bot	Keramik	BIIly	1	6277	2-4d	Föremål				Trä	1	
6188	3-4d	Kärl		Myn Buk Fot	Keramik	BIIly	63	6278	2-4d	Föremål				Trä	1	
6189	3-4d	Sporre			Järn		1	6279	2-4d	Kärl	Laggkärl	Tunnband		Trä	1	
6190	3-4d	Sporre			Järn		2	6280	2-4d	Kil				Trä	1	
6191	3-4d	Kniv		Skaft Blad	Trä Järn		1	6281	2-4d	Föremål		Handtag		Trä	1	
6192	4a-d	Kärl		Myn Hals Hänk	Keramik	BIIly	2	6282	4a-d	Kärl	Laggkärl	Stav		Trä	1	
6193	3-4d	Sax		Skänkel Greppögla	Jäm		1	6283	4a-d	Kil				Trä	1	
6194	3-4d	Pärta			Glas		2	6284	4a-d	Kärl	Laggkärl	Lock		Trä	1	
6195	3-4d	Nålhus Nål			Cu-leg		1	6285	4a-d	Kärl	Laggkärl	Bot		Trä	1	
6196	3-4d	Kedja		Länk	Cu-leg		1	6286	4a-d	Dymling				Trä	1	
6197	3-4d	Nål			Cu-leg		1	6287	4a-d	Dymling				Trä	1	
6198	3-4d	Varuplomb			Bly		1	6288	4a-d	Väggkrok				Trä	1	
6199	3-4d	Kritpipa		Huvud	Piplera		1	6289	4a-d	Dymling				Trä	1	
6200	3-4d	Kritpipa		Huvud	Piplera		1	6290	4a-d	Föremål				Trä	1	
6201	3-4d	Kritpipa		Skaft	Piplera		1	6291	4a-d	Kil				Trä	1	
6202	3-4d	Nål			Cu-leg		1	6292	4a-d	Kärl	Laggkärl	Stav?		Trä	2	
6203	3-4d	Föremål			Cu-leg		1	6293	4a-d	Föremål				Trä	1	
6204	3-4d	Tråd			Cu-leg?		1	6294	4a-d	Föremål				Trä	1	
6205	3-4d	Föremål			Järn		1	6295	3	Kärl	Laggkärl	Lock		Trä	1	
6206	3-4d	Kärl		Myn Buk	Järn		1	6296	4a-d	Föremål				Trä	1	
6207	3-4d	Spik			Järn		10	6297	4a-d	Föremål		Handtag		Trä	1	
6208	3-4d	Kniv		Blad	Järn		1	6298	3	Dymling				Trä	1	

Fynd	Fas	Sakord	Formtyp	Del	Material	Godstyp	Kärl id Antal	Fynd	Fas	Sakord	Formtyp	Del	Material	Godstyp	Kärl id Antal
6299	3	Föremål			Trä Bark Järn		1	6389	1-3	Föremål			Trä		1
6300	3-4d	Kärl	Lagggkärl	Örstav	Trä		3	6390	1-3	Kärl	Lagggkärl	Band	Trä		1
6301	3	Kil			Trä		1	6391	4a-d	Kärl	Lagggkärl	Band	Trä		1
6302	3	Plugg			Trä		1	6392	4a-d	Plugg			Trä		2
6303	3	Plugg			Trä		2	6393	4a-d	Föremål			Trä		1
6304	3	Föremål Spik			Trä Järn		1	6394	3	Barkbåt			Trä		1
6305	3	Föremål			Trä		1	6395	3	Kärl	Lagggkärl	Band	Trä		1
6306	3	Kil			Trä		1	6396	3	Kärl	Lagggkärl	Örstav?	Trä		1
6307	3	Kärl	Lagggkärl	Botten Stav	Trä		10	6397	2-4d	Föremål			Trä		1
6308	3	Föremål			Trä Järn			6398		Föremål			Trä		1
6309	3	Kvast			Trä			6399		Hängare			Trä		1
6310	4a-d	Plugg			Trä		1	6400	3	Kärl	Lagggkärl	Stav Örstav Band	Trä		25
6311	3	Hängare			Trä			6401	4a-d	Sänke			Sten Läder		1
6312	3-4d	Kärl	Fat		Trä		15	6402	4a-d	Kil			Trä		1
6313	4a-d	Föremål			Trä		2	6403	4a-d	Kärl	Lagggkärl	Bot	Trä		1
6314	3	Föremål			Trä		1	6404	4a-d	Kärl	Lagggkärl	Band	Trä		1
6315	3	Kärl	Lagggkärl	Band	Trä		1	6405		Kärl	Lagggkärl	Bot	Trä		2
6316	3-4d	Kärl	Fat		Trä		5	6406		Kärl	Lagggkärl	Stav	Trä		2
6317	3	Hängare			Trä		1	6407	3-4d	Kärl	Lagggkärl	Lock	Trä		2
6318	3	Föremål			Trä		1	6408	3-4d	Föremål			Trä		1
6319	3-4d	Kärl	Lagggkärl	Stav Bot Band	Trä		4	6409	3-4d	Föremål			Trä		1
6320	3-4d	Kärl	Lagggkärl	Stav	Trä		1	6410	3-4d	Kärl	Lagggkärl	Band	Trä		1
6321	3-4d	Föremål			Trä Järn		1	6411	3-4d	Plugg			Trä		1
6322	1-3	Kärl	Lagggkärl	Stav	Trä		3	6412	3	Öskar			Trä		1
6323	1-3	Plugg			Trä		3	6413	3-4d	Kärl	Lagggkärl	Botten ? Lock ?	Trä		2
6324	1-3	Föremål			Trä		2	6414	3	Kärl	Lagggkärl	Stav	Trä		1
6325	1-3	Föremål			Trä		1	6415	3	Föremål			Trä		3
6326	3	Talja			Trä		1	6416	4a-d	Kärl	Lagggkärl	Band	Trä		1
6327	3	Föremål			Trä		1	6417	3	Kil			Trä		1
6328	3	Kärl	Lagggkärl	Band	Trä		2	6418	3	Klubba			Trä		1
6329	3-4d	Kil?			Trä		1	6419	3	Föremål			Trä		1
6330	4a-d	Klapprä?			Trä		3	6420	3	Föremål			Trä		1
6331	4a-d	Kil			Trä		1	6421	3	Kärl	Lagggkärl	Band	Trä		1
6332	4a-d	Föremål			Trä		3	6422	3-4d	Kärl	Fat	Myn Buk Bot	Trä		10
6333	3-4d	Föremål			Trä		1	6423		Kärl	Lagggkärl	Stav	Trä		6
6334	4a-d	Kärl		Band	Trä		1	6424	4a-d	Föremål			Trä		1
6335	4a-d	Kärl		Stav	Trä		1	6425	2-4d	Plugg			Trä		1
6336	4a-d	Föremål			Trä		1	6426	2-4d	Kil			Trä		1
6337	4a-d	Föremål			Trä		1	6427	2-4d	Föremål		Handtag?	Trä		1
6338	2	Kärl		Stav	Trä		4	6428	2-4d	Föremål			Trä		2
6339	2	Föremål			Näver		3	6429	2-4d	Föremål			Trä		3
6340	3	Kärl	Lagggkärl	Bot	Trä		1	6430		Föremål			Trä		1
6341	3	Kärl?	Lagggkärl	Lock	Trä		2	6431	4a-d	Föremål			Trä		1
6342	1-3	Föremål			Trä		1	6432	2-4d	Byggnadsdel			Trä		4
6343	3-4d	Kil?			Trä		1	6433	3-4d	Kärl	Lagggkärl	Bot	Trä		2
6344	4a-d	Kärl	Lagggkärl	Stav	Trä		3	6434	3-4d	Föremål			Trä		1
6345	4a-d	Föremål			Trä		1	6435	3	Kärl	Lagggkärl	Stav Örstav	Trä		3
6346	4a-d	Sprint?			Trä		1	6436	3-4d	Kärl?	Lagggkärl?	Lock?	Trä		1
6347	3	Kil			Trä		1	6437	3	Kärl	Lagggkärl	Örstav Stav Bot	Trä Järn		8?
6348	3	Plugg			Trä		2	6438	3	Hängare			Trä		1
6349	3	Föremål			Trä		1	6439	3	Föremål			Trä		2
6350	4c	Tapp			Trä		4	6440	3	Föremål			Trä		1
6351	4a-d	Föremål			Trä		1	6441	3	Kärl	Lagggkärl	Band Stav	Trä		6
6352		Kil			Trä		1	6442	3-4d	Kärl	Lagggkärl	Band	Trä		1
6353		Byggnadsdel			Trä		1	6443	3-4d	Byggnadsdel			Trä		1
6354	2	Kam			Trä		14	6444	3-4d	Kärl	Lagggkärl	Stav Bot	Trä		7
6355	3-4d	Kärl?		Handtag	Trä		2	6445	3-4d	Plugg			Trä		1
6356	3-4d	Kärl		Stav	Trä		2	6446	3-4d	Sprint			Trä		1
6357	3-4d	Plugg			Trä		1	6447	3-4d	Kärl	Lagggkärl	Stav	Trä		1
6358	1-3	Kärl	Lagggkärl	Stav Örstav Bot	Trä		3	6448	4a-d	Kärl	Lagggkärl	Bot	Trä		8
6359	3	Kärl	Lagggkärl	Bot	Trä		1	6449		Kärl	Lagggkärl	Bot	Trä		1
6360	3	Kärl	Lagggkärl	Örstav Bot	Trä		2	6450		Plugg			Trä		1
6361	3	Föremål			Trä		1	6451		Plugg			Trä		1
6362	3	Föremål			Trä		1	6452	4a-d	Föremål			Trä		1
6363	3	Byggnadsdel			Trä		1	6453	4a-d	Föremål			Trä		1
6364	1-3	Kärl	Lagggkärl	Band Bot	Trä		4	6454	4a-d	Kärl	Lagggkärl	Bot	Trä		1
6365	4a-d	Kärl	Lagggkärl	Stav	Trä		1	6455	4a-d	Föremål			Trä		1
6366	4a-d	Kärl	Lagggkärl	Bot	Trä		1	6456	4a-d	Plugg			Trä		1
6367	2-4d	Föremål			Trä		1	6457	4a-d	Föremål			Trä		1
6368	2-4d	Kärl	Lagggkärl	Band	Trä		1	6458	4a-d	Kärl	Tråg		Trä		5
6369	2-4d	Föremål			Trä		1	6459	4a-d	Kärl	Lagggkärl	Stav Bot	Trä		3
6370	2-4d	Byggnadsdel			Trä		1	6460		Kärl	Lagggkärl	Stav	Trä		2
6371	2-4d	Föremål			Trä		2	6461	2	Föremål Spik			Trä Järn		2
6372	3	Kärl	Lagggkärl	Stav	Trä		1	6462	2	Föremål			Trä		1
6373	3	Tapp?			Trä		1	6463	3	Kärl	Lagggkärl	Stav Bot	Trä		5
6374	2-4d	Föremål			Trä		1	6464	4a-d	Kärl	Lagggkärl	Stav Bot	Trä		5
6375	3	Föremål			Trä		1	6465	3	Kärl	Lagggkärl	Stav Bot	Trä		8
6376	3	Kärl	Lagggkärl	Band	Trä		1	6466	3	Föremål			Trä		2
6377	4a-d	Kärl	Lagggkärl	Stav Band Bot	Trä		6	6467	3	Plugg			Trä		1
6378		Föremål			Trä		2	6468	3	Kärl?		Bot?	Trä		1
6379	3-4d	Kärl	Lagggkärl	Stav	Trä		1	6469	3	Föremål			Trä		1
6380	2-4d	Föremål			Trä		1	6470		Byggnadsdel ?			Trä Järn		1
6381	1-3	Plugg			Trä		1	6471		Kärl	Lagggkärl	Stav	Trä		2
6382	1-3	Föremål			Trä		1	6472	1	Föremål			Trä		1
6383	4a-d	Föremål		Handtag	Trä		1	6473	3-4d	Kärl	Lagggkärl	Stav Bot	Trä		2
6384	4a-d	Kvast			Trä		1	6474	3-4d	Klapprä?			Trä		1
6385	4a-d	Föremål			Trä		1	6475	3-4d	Kärl	Lagggkärl	Band	Trä		1
6386	3	Plugg			Trä		1	6476	4a-d	Kil			Trä		1
6387	3	Föremål			Trä		1	6477	4a-d	Föremål			Trä		1
6388	3-4d	Plugg			Trä		1	6478	4a-d	Kärl	Lagggkärl	Stav	Trä		1

Finnd	Fas	Sakord	Formtyp	Del	Material	Godstyp	Kärl id Antal	Finnd	Fas	Sakord	Formtyp	Del	Material	Godstyp	Kärl id Antal
6479	4a-d	Hängare?			Trä		1	6565	4a-d	Kärl	Supkopp	Myn Buk Öra	Keramik	BIIly	4
6480	4a-d	Kärl	Laggkärl	Band	Trä		1	6566	4a-d	Kärl		Myn	Keramik	BIIly	11
6481	3	Kärl	Laggkärl	Stav	Trä		1	6567	4a-d	Kärl	Fat	Myn Buk	Keramik	BIIly	1
6482	3	Föremål			Trä		1	6568	4a-d	Kärl		Bot	Keramik	BIIly	1
6483	3	Kil			Trä		1	6569	4a-d	Kärl		Buk	Keramik	BIIly	6
6484	3	Kärl	Laggkärl	Bot	Trä		1	6570	4a-d	Kärl			Keramik	BIIly	7
6485	3	Kärl	Laggkärl	Band	Trä		3	6571	4a-d	Kärl		Myn	Keramik	BIIly	1
6486	3	Byggnadsdel			Trä		1	6572	4a-d	Kärl		Myn	Keramik	BIIly	10
6487	3	Föremål			Trä		1	6573	4a-d	Kärl		Ben	Keramik	BIIly	1
6488	3	Föremål			Trä		1	6574	4a-d	Kärl		Buk	Keramik	BIIly	19
6489	3	Kärl	Laggkärl	Lock Stav	Trä		8	6575	4a-d	Kärl		Bot	Keramik	BIIly	1
6490	3-4d	Föremål			Trä		1	6576	4a-d	Kakel	Rumpkakel	Blad	Keramik		1
6491	3-4d	Föremål			Trä		1	6577	4a-d	Kärl		Buk	Keramik	CII	4
6492	3	Kärl	Laggkärl	Stav Band	Trä		6	6578	4a-d	Kärl		Myn	Keramik	Fajans	2
6493	3	Kärl	Laggkärl	Band	Trä		3	6579	4a-d	Kärl		Buk	Keramik	Fajans	1
6494	3	Kärl	Laggkärl	Tunna Stav Band Bot	Trä		24	6580	4a-d	Kärl	Fönsterglas		Glas		17
6495	3	Kärl	Laggkärl	Lock Stav Band Bot	Trä		1	6581	4a-d	Kärl	Remmare Flaska	Fot	Glas		3
6496	4a-d	Kärl	Laggkärl	Stav	Trä		3	6582	4a-d	Kärl	Passglas	Fot	Glas		1
6497	3	Föremål			Trä		1	6583	4a-d	Kärl	Passglas	Fot	Glas		1
6498	3	Kärl	Laggkärl	Stav Band Bot	Trä		12	6584	4a-d	Kärl	Passglas	Fot	Glas		1
6499	3	Kärl	Laggkärl	Stav Bot	Trä		4	6585	4a-d	Kärl	Passglas	Buk	Glas		5
6500	4a-d	Föremål Spik			Trä Järn		1	6586	4a-d	Kärl	Passglas	Myn	Glas		1
6501	4a-d	Kärl	Laggkärl	Band	Trä		2	6587	4a-d	Kärl	Passglas	Buk	Glas		4
6502	3-4d	Kärl		Buk Bot	Trä		6	6588	4a-d	Kärl	Passglas Flaska	Buk	Glas		7
6503	3-4d	Plugg			Trä		1	6589	4a-d	Kärl	Passglas	Fot	Glas		1
6504	3-4d	Föremål			Trä		1	6590	4a-d	Föremål		Glas			1
6505	3-4d	Föremål			Trä		1	6591	4a-d	Föremål		Glas			1
6506	1-3	Kärl	Laggkärl	Lock? Bot	Trä		2	6592	4a-d	Föremål		Glas			1
6507	1-3	Föremål			Trä		1	6593	4a-d	Spik		Järn			7
6508	1-3	Plugg			Trä		1	6594	4a-d	Beslag		Järn			2
6509	1-3	Föremål			Trä		1	6595	4a-d	Kärl	Flaska ?	Bot	Keramik	CII	1
6510	1-3	Föremål			Trä		1	6596	4a-d	Föremål		Järn			1
6511	4a-d	Kärl	Laggkärl	Band	Trä		1	6597	4a-d	Kritpipa		Skaft	Piplera		1
6512	3	Kärl	Laggkärl	Stav Örstav Band Bot	Trä		12	6598	4a-d	Kritpipa		Skaft	Piplera		1
6513	3	Kärl	Laggkärl	Bot	Trä		2	6599	4a-d	Föremål			Cu-leg		1
6514	3	Kärl	Laggkärl	Stav Bot	Trä		8	6600	4a-d	Mynt			Cu-leg		1
6515	3	Kärl?	Laggkärl?	Stav?	Trä		8	6601	4a-d	Kärl		Myn	Keramik	BIIly	4
6516	3-4d	Föremål			Trä		1	6602	4a-d	Kärl		Myn	Keramik	BIIly	1
6517	3	Kärl	Laggkärl Tunna	Stav	Trä		3	6603	4a-d	Kärl		Buk	Keramik	BIIly	18
6518	3-4d	Kärl	Laggkärl	Bot	Trä		1	6604	4a-d	Kärl		Buk	Keramik	BIIly	1
6519	3-4d	Hängare			Trä		1	6605	4a-d	Kärl	Skål ?	Myn Buk	Keramik	BIIly	4
6520	3-4d	Båt		Laskfog	Trä		1	6606	4a-d	Kärl		Ben	Keramik	BIIly	2
6521	3-4d	Föremål			Trä		1	6607	4a-d	Kärl	Supkopp	Myn Buk	Keramik	BIIly	1
6522	3-4d	Hängare?			Trä		1	6608	4a-d	Kärl		Myn	Keramik	BIIly	1
6523	3-4d	Kärl	Laggkärl	Bot	Trä		1	6609	4a-d	Kärl	Fat	Myn	Keramik	BIIly	1
6524	3-4d	Kärl	Laggkärl	Bot	Trä		1	6610	4a-d	Kärl		Myn	Keramik	BIIly	1
6525	3-4d	Kärl	Laggkärl	Bot	Trä		1	6611	4a-d	Kärl		Buk	Keramik	BIIly	15
6526	3-4d	Föremål			Trä		1	6612	4a-d	Kärl		Myn	Keramik	BIIly	7
6527	3-4d	Föremål			Trä		1	6613	4a-d	Kakel	Pottkakel	Myn	Keramik		1
6528	3-4d	Kärl	Laggkärl	Bot	Trä		1	6614	4a-d	Kärl		Buk	Keramik	BIIly	36
6529	3-4d	Kärl	Laggkärl	Stav	Trä		1	6615	4a-d	Kärl		Bot	Keramik	BIIly	1
6530	3-4d	Föremål			Trä		1	6616	4a-d	Spik			Järn		15
6531	3-4d	Kärl	Laggkärl	Bot	Trä		1	6617	4a-d	Föremål			Järn		3
6532	3-4d	Kärl?	Laggkärl?	Stav?	Trä		1	6618	4a-d	Slagg			Slagg		8
6533	3-4d	Kärl	Laggkärl	Band	Trä		3	6619	4a-d	Kärl	Skål / Fat	Buk	Keramik	BIIly	1
6534	3-4d	Kärl	Laggkärl	Bot	Trä		1	6620	4a-d	Kärl		Myn	Keramik	BIIly	1
6535	3-4d	Kärl	Laggkärl	Bot	Trä		1	6621	4a-d	Kärl	Skål / Fat	Myn	Keramik	BIIly	1
6536	3	Kärl	Laggkärl	Stav Bot	Trä		20	6622	4a-d	Kärl	Kruka	Buk	Keramik	CI	4
6537	3	Föremål			Trä		1	6623	4a-d	Bränd lera ?			Bränd lera ?		1
6538	3	Föremål			Trä		7	6624	4a-d	Eldslagningsflinta			Sten Flinta		2
6539	2-4d	Båt		Åra	Trä		4	6625	4a-d	Kritpipa		Skaft	Piplera		2
6540	3	Kvast			Trä		1	6626	4a-d	Föremål			Cu-leg		1
6541	3	Kvast			Trä		1	6627	4a-d	Fönsterglas			Glas		138
6542	3	Kvast			Trä		1	6628	4a-d	Kärl	Passglas	Buk	Glas		10
6543	3	Kvast			Trä		1	6629	4a-d	Kärl	Passglas	Buk	Glas		1
6544	3	Kärl	Laggkärl	Stav Band Bot	Trä		8	6630	4a-d	Kärl	Passglas	Buk	Glas		5
6545	3-4d	Båt			Trä		1	6631	4a-d	Kärl	Passglas	Myn	Glas		1
6546	3-4d	Båt		Spant	Trä		1	6632	4a-d	Kärl	Flaska	Buk	Glas		2
6547	3-4d	Kärl	Laggkärl	Bot	Trä		1	6633	4a-d	Kärl	Passglas Flaska	Fot	Glas		20
6548	3	Kärl	Laggkärl	Stav Band Bot	Trä		8	6634	4a-d	Kärl	Flaska Medicinflaska	Myn	Glas		1
6549	3	Hängare?			Trä		1	6635	4a-d	Kärl	Passglas	Fot	Glas		2
6550	2-4d	Kärl	Laggkärl	Band	Trä		1	6636	4a-d	Hasselnot			Organiskt		6
6551	3	Kärl	Laggkärl	Band	Trä		5	6637	4a-d	Föremål			Textil		1
6552:1	Båt		Bord		Trä			6638	4a-d	Kärl		Myn	Keramik	BIIly	1
6552:2	Båt		Bord		Trä			6639	4a-d	Kärl		Myn	Keramik	BIIly	1
6552:3	Båt		Spant		Trä			6640	4a-d	Kärl		Myn	Keramik	BIIly	1
6552:4	Båt		?		Trä			6641	4a-d	Kärl		Myn	Keramik	BIIly	6
6552:5	Båt		Spant Bord		Trä			6642	4a-d	Kärl		Ben	Keramik	BIIly	3
6553	3	Kärl	Laggkärl	Band	Trä		4	6643	4a-d	Kärl		Buk Bot	Keramik	BIIly	1
6554	3	Kärl	Laggkärl	Band	Trä		1	6644	4a-d	Kärl		Buk	Keramik	BIIly	5
6555	3	Ho			Trä		1	6645	4a-d	Kärl		Buk	Keramik	BIIly	31
6556	3	Föremål			Trä		1	6646	4a-d	Kärl		Skaft	Keramik	BIIly	2
6557	3	Kärl	Laggkärl	Stav Örstav Band Bot	Trä		1	6647	4a-d	Kärl		Myn Buk	Keramik	BIIly	1
6558	4a-d	Kärl	Trebensgryta	Myn Buk Bot Ben	Keramik	BIIly	24	6648	4a-d	Kärl	Skål	Myn Buk	Keramik	BIIly	1
6559	4a-d	Kärl			Keramik	BIIly	69	6649	4a-d	Kärl		Myn	Keramik	BIIly	1
6560	4a-d	Kärl		Skaft	Keramik	BIIly	1	6650	4a-d	Kärl?			Keramik	BIIly	1
6561	4a-d	Kärl		Ben	Keramik	BIIly	2	6651	4a-d	Kärl		Buk	Keramik	BIIly	1
6562	4a-d	Kärl		Bot	Keramik	BIIly	2	6652	4a-d	Kärl		Buk	Keramik	Fajans	1
6563	4a-d	Kärl		Myn	Keramik	BIIly	1	6653	4a-d	Kärl	Flaska	Bot	Glas		2
6564	4a-d	Kärl	Skål	Myn Buk Bot	Keramik	BIIly	4								

Fynd	Fas	Sakord	Formtyp	Del	Material	Godstyp	Kärl id Antal
6654	4a-d	Kärl	Passglas		Glas		10
6655	4a-d	Kärl	Passglas Vinglas	Fot	Glas		2
6656	4a-d	Kärl	Passglas Bägare	Buk	Glas		3
6657	4a-d	Kärl	Remmare	Fot	Glas		1
6658	4a-d	Kärl		Buk	Glas		1
6659	4a-d	Kärl	Bägare?	Buk	Glas		1
6660	4a-d	Kärl	Skål / Fat	Buk	Keramik	BIIly	8
6661	4a-d	Kärl	Krus "Bartmann"	Buk	Keramik	CII	1
6662	4a-d	Kärl	Krus?	Buk	Keramik	CII	1
6663	4a-d	Spik			Järn		3
6664	4a-d	Kärl		Myn	Keramik	BIIly	2
6665	4a-d	Kärl		Myn	Keramik	BIIly	1
6666	4a-d	Kärl		Myn	Keramik	BIIly	11
6667	4a-d	Kärl		Buk	Keramik	BIIly	16
6668	4a-d	Kärl		Myn	Keramik	BIIly	3
6669	4a-d	Kärl	Supkopp	Myn Buk Öra	Keramik	BIIly	1
6670	4a-d	Kärl		Ben	Keramik	BIIly	5
6671	4a-d	Kärl		Skaft	Keramik	BIIly	1
6672	4a-d	Kärl		Buk	Keramik	BIIly	52
6673	4a-d	Kärl		Myn	Keramik	BIIly	2
6674	4a-d	Kakel	Pottkakel	Bot	Keramik		1
6675	4a-d	Kärl	Passglas?		Glas		19
6676	4a-d	Kärl	Flaska	Buk	Glas		3
6677	4a-d	Kärl	Passglas	Myn	Glas		1
6678	4a-d	Kärl	Remmare	Fot	Glas		1
6679	4a-d	Kärl	Bägare?	Buk	Glas		1
6680	4a-d	Kärl	Passglas	Fot	Glas		8
6681	4a-d	Spik			Järn		6
6682	4a-d	Föremål			Järn		4
6683	4a-d	Föremål			Cu-leg		2
6684	4a-d	Kärl	Skål / Fat	Buk Bot	Keramik	BIIly	3
6685	4a-d	Kärl		Myn Buk	Keramik	BIIly	2
6686	4a-d	Kärl	Flaska Medicinflaska		Glas		1
6687	4a-d	Kärl ? Kakel?			Keramik	BIIly	1
6688	4a-d	Eldslagningsflinta			Sten Flinta		2
6689	4a-d	Kärl		Buk	Keramik	Fajans	1
6690	4a-d	Kärna			Organiskt		2
6691	4a-d	Hasselnot			Organiskt		4
6692	4a-d	Kärl	Passglas	Fot	Glas		1
6693	4a-d	Kärl		Buk	Keramik	BIIly	21
6694	4a-d	Kärl		Buk	Keramik	BIIly	4
6695	4a-d	Kärl		Myn	Keramik	BIIly	1
6696	4a-d	Kärl		Myn Buk	Keramik	BIIly	7
6697	4a-d	Kärl	Flaska ?	Buk	Keramik	CII	1
6698	4a-d	Kärl		Myn	Keramik	BIIly	5
6699	4a-d	Kakel	Rumpkakel	Blad	Keramik		1
6700	4a-d	Kärl		Ben	Keramik	BIIly	2
6701	4a-d	Kakel?	Pottkakel ?		Keramik		1
6702	4a-d	Kärl		Hänk	Keramik	BIIly	1
6703	4a-d	Kärl		Hänk	Keramik	BIIly	1
6704	4a-d	Kärl		Hänk	Keramik	BIIly	1
6705	4a-d	Knapp?			Cu-leg		1
6706	4a-d	Eldslagningsflinta			Sten Flinta		1
6707	4a-d	Byggnadsdel	Taktegel munk-nunne		Tegel		1
6708	4a-d	Spelkula			Bränd lera		1
6709	4a-d	Kärl		Buk	Keramik	BIIly	49
6710	4a-d	Spik			Järn		9
6711	4a-d	Slagg			Slagg		3
6712	4a-d	Föremål			Järn		4
6713	4a-d	Kärl	Flaska	Buk	Glas		8
6714	4a-d	Fönsterglas			Glas		20
6715	4a-d	Kärl	Flaska	Buk	Glas		4
6716	4a-d	Kritpipa		Skaft	Piplera		7
6717	4a-d	Kärl	Passglas Flaska	Fot	Glas		17
6718	4a-d	Kärl	Passglas	Fot	Glas		8
6719	4a-d	Fönsterglas			Glas		1
6720	4a-d	Kärl	Remmare	Buk	Glas		1
6721	4a-d	Kärl	Passglas	Fot	Glas		2
6722	4a-d	Kritpipa		Skaft	Piplera		4
6723	4a-d	Kritpipa		Skaft med Klack	Piplera		1
6724	4a-d	Kritpipa		Huvud	Piplera		1
6725	4a-d	Kärl		Buk	Keramik	Fajans	5
6726	4a-d	Kärl	Kruka	Buk	Keramik	CI	1
6727	4a-d	Kärl		Buk	Keramik	Porslin	1
6728	4a-d	Kärl		Buk	Keramik	CII	1
6729	4a-d	Hasselnot			Organiskt		2
6730	4a-d	Kärl		Buk	Keramik	BIIly	15
6731	4a-d	Kärl		Buk	Keramik	BIIly	3
6732	4a-d	Kärl		Myn	Keramik	BIIly	1
6733	4a-d	Kärl		Myn	Keramik	BIIly	1
6734	4a-d	Kärl		Myn	Keramik	BIIly	1
6735	4a-d	Kärl		Myn	Keramik	BIIly	8
6736	4a-d	Kärl		Bot	Keramik	BIIly	18
6737	4a-d	Kärl		Bot	Keramik	BIIly	1
6738	4a-d	Kärl	Skål	Myn	Keramik	BIIly	1
6739	4a-d	Kärl		Myn	Keramik	BIIly	3
6740	4a-d	Kärl		Hänk	Keramik	BIIly	2
6741	4a-d	Kärl		Myn Hänk	Keramik	BIIly	2
6742	4a-d	Kärl		Hänk	Keramik	BIIly	1
6743	4a-d	Kärl	Supkopp	Myn Grepp	Keramik	BIIly	4

Fynd	Fas	Sakord	Formtyp	Del	Material	Godstyp	Kärl id Antal	
6744	4a-d	Kärl		Buk	Keramik	BIIly	71	
6745	4a-d	Kärl		Bot	Keramik	BIIly	1	
6746	4a-d	Kärl		Bot Ben	Keramik	BIIly	2	
6747	4a-d	Kärl			Keramik	BIIly	1	
6748	4a-d	Kärl			Keramik	BIIly	1	
6749	4a-d	Kärl			Sten Skiffer		1	
6750	4a-d	Kärl		Skål	Myn	Keramik	BIIly	1
6751	4a-d	Kärl	Trebensgryta / Kruka	Buk	Keramik	BIIly	1	
6752	4a-d	Kärl	Skål / Fat	Buk	Keramik	BIIly	1	
6753	4a-d	Kärl		Buk	Keramik	BIIly	2	
6754	4a-d	Kärl	Eldslagningsflinta		Sten Flinta		1	
6755	4a-d	Kärl	Remmare	Buk Bot Fot	Glas		1	
6756	4a-d	Kärl	Föremål		Glas		1	
6757	4a-d	Kärl	Fönsterglas		Glas		1	
6758	4a-d	Kärl		Buk	Glas		10	
6759	4a-d	Kärl		Fot	Glas		3	
6760	4a-d	Kärl		Buk	Keramik	CII	3	
6761	4a-d	Spik			Järn		1	
6762	4a-d	Slagg					1	
6763	4a-d	Föremål			Järn		1	
6764	4a-d	Föremål			Järn		1	
6765	4a-d	Kärl		Buk Bot	Keramik	BIIly	10	
6766	4a-d	Kärl		Myn Buk	Keramik	BIIly	17	
6767	4a-d	Kärl		Buk	Keramik	BIIly	75	
6768	4a-d	Kärl		Buk Bot	Keramik	BIIly	1	
6769	4a-d	Kärl		Buk Bot	Keramik	BIIly	2	
6770	4a-d	Kärl		Myn	Keramik	BIIly	3	
6771	4a-d	Kärl		Myn Buk	Keramik	BIIly	9	
6772	4a-d	Kärl		Buk Bot	Keramik	BIIly	1	
6773	4a-d	Kärl		Buk	Keramik	BIIly	2	
6774	4a-d	Kärl	Trebenspanna	Myn Buk Ben	Keramik	BIIly	2	
6775	4a-d	Kärl		Buk	Keramik	BIIly	16	
6776	4a-d	Kärl		Myn	Keramik	BIIly	3	
6777	4a-d	Kärl		Buk	Keramik	BIIly	22	
6778	4a-d	Kärl		Ben	Keramik	BIIly	6	
6779	4a-d	Kärl		Skaft	Keramik	BIIly	4	
6780	4a-d	Kärl	Förningskruka?	Hänk	Keramik	BIIly	1	
6781	4a-d	Kärl		Hänk	Keramik	BIIly	1	
6782	4a-d	Kärl	Förningskruka?	Myn Hänk	Keramik	BIIly	1	
6783	4a-d	Kärl		Myn	Keramik	BIIly	4	
6784	4a-d	Kakel	Rumpkakel	Blad	Keramik		1	
6785	4a-d	Kärl		Myn	Keramik	CII	2	
6786	4a-d	Kärl	Skål / Fat	Myn Buk	Keramik	BIIly	3	
6787	4a-d	Kärl		Buk	Keramik	BIIly	1	
6788	4a-d	Kärl		Buk	Keramik	CII	1	
6789	4a-d	Kärl		Buk	Keramik	Fajans	1	
6790	4a-d	Fönsterglas			Glas		21	
6791	4a-d	Kärl		Buk	Glas		2	
6792	4a-d	Kärl	Passglas	Fot	Glas		1	
6793	4a-d	Kärl	Passglas	Fot	Glas		4	
6794	4a-d	Kärl	Bägare	Botten	Glas		3	
6795	4a-d	Kärl	Passglas	Myn	Glas		12	
6796	4a-d	Kärl	Flaska	Hals	Glas		2	
6797	4a-d	Spik			Järn		2	
6798	4a-d	Föremål			Järn		1	
6799	4a-d	Föremål			Järn		1	
6800	4a-d	Hästsko?			Järn		1	
6801	4a-d	Föremål			Järn		1	
6802	4a-d	Föremål			Järn		1	
6803	4a-d	Kakel	Pottkakel	Buk	Keramik		1	
6804	4a-d	Kärl?			Keramik	BIIly	1	
6805	4a-d	Föremål			Järn		7	
6806	4a-d	Spik			Järn		1	
6807	4a-d	Slagg			Slagg		1	
6808	4a-d	Kärl		Myn	Keramik	BIIly	8	
6809	4a-d	Kärl	Fat	Myn Buk	Keramik	BIIly	1	
6810	4a-d	Kärl		Ben	Keramik	BIIly	2	
6811	4a-d	Kärl		Myn	Keramik	BIIly	2	
6812	4a-d	Kärl		Myn	Keramik	BIIly	1	
6813	4a-d	Kärl		Buk	Keramik	BIIly	1	
6814	4a-d	Kärl		Buk	Keramik	BIIly	4	
6815	4a-d	Kärl	Kruka		Keramik	CI	2	
6816	4a-d	Kärl		Buk	Keramik	Fajans	1	
6817	4a-d	Kärl		Buk	Keramik	CII	1	
6818	4a-d	Kärl	Skål / Fat	Buk	Keramik	BIIly	1	
6819	4a-d	Kärl		Buk	Keramik	BIIly	2	
6820	4a-d	Kärl	Passglas	Buk	Glas		1	
6821	4a-d	Kärl	Fönsterglas		Glas		6	
6822	4a-d	Kärl	Bägare	Myn	Glas		1	
6823	4a-d	Kärl	Bägare?	Myn	Glas		8	
6824	4a-d	Föremål			Järn		1	
6825	4a-d	Spik			Järn		2	
6826	4a-d	Kanonkula?			Järn		1	
6827	4a-d				Hår		1	
6828	4a-d	Kärl	Flaska	Buk Bot	Glas		1	
6829	4a-d	Kärl		Buk	Keramik	CII	1	
6830	4a-d	Kärl		Hänk	Keramik	CII	1	
6831	4a-d	Kärl		Buk	Keramik	CII	1	
6832	4a-d	Kakel	Rumpkakel	Blad/Kant	Keramik		1	
6833	4a-d	Kärl		Myn	Keramik	Fajans	5	

Bynd	Fas	Sakord	Formtyp	Del	Material	Godstyp	Kärl id Antal	Bynd	Fas	Sakord	Formtyp	Del	Material	Godstyp	Kärl id Antal
6834	4a-d	Kärl		Myn Buk	Keramik	Fajans	3	6928	2-3	Kärl		Myn Buk	Keramik	BIIy	3
6835	4a-d	Kärl	Skål	Myn Hänk Buk	Keramik	BIIy	2	6929	2-3	Kärl	Krus	Buk	Keramik	CII	1
6836	4a-d	Kärl	Skål / Fat	Myn Brätte Buk	Keramik	BIIy	6	6930	2-3	Kärl		Buk	Keramik	BIIy	1
6837	4a-d	Kärl		Buk	Keramik	BIIy	1	6931	2-3	Kärl		Buk	Keramik	BIIy	1
6838	4a-d	Eldslagningsflinta			Sten	Flinta	6	6932	2-3	Kärl		Buk	Keramik	BIIy	1
6839	4a-d	Kärl	Hävert?		Glas		1	6933	2-3	Byggnadsdel			Tegel	Järn	1
6840	4a-d	Kärl	Passglas	Fot	Glas		3	6934	2-3	Spik			Järn		1
6841	4a-d	Kärl	Bägare	Fot	Glas		1	6935	2-3	Kärl		Skaft	Keramik	BIIy	1
6842	4a-d	Kärl	Passglas Flaska	Fot	Glas		26	6936	2-3	Kärl	Bägare?	Buk	Glas		1
6843	4a-d	Kärl	Bägare? Flaska	Myn	Glas		19	6937		Föremål		Järn			4
6844	4a-d	Kärl	Flaska	Bot	Glas		4	6938	2	Spik		Järn			9
6845	4a-d	Kärl	Passglas	Buk	Glas		1	6939		Slagg			Slagg		6
6846	4a-d	Kärl	Remmare	Buk	Glas		1	6940	2-3	Kärl		Ben	Keramik	BIIy	1
6847	4a-d	Kärl	Passglas Flaska	Buk	Glas		5	6941	2-3	Kärl		Myn	Keramik	BIIy	1
6848	4a-d	Fönsterglas			Glas		83	6942	2-3	Kärl		Buk	Keramik	BIIy	6
6849	4a-d	Kanonkula			Järn		1	6943	2-3	Kärl		Myn Buk	Keramik	BIIy	7
6850	4a-d	Nyckel		Stam Ögla	Järn		1	6944	2-3	Kärl		Buk	Keramik	BIIy	8
6851	4a-d	Föremål			Järn		31	6945	2-3	Kärl		Skaft	Keramik	BIIy	1
6852	4a-d	Föremål, 5 spik			Järn		30	6946	2-3	Kärl		Buk	Keramik	BIIy	1
6853	4a-d	Slagg			Slagg			6947	2-3	Kakel			Keramik		1
6854	4a-d	Slagg			Slagg			6948	2-3	Spik		Järn			1
6855	3	Byggnadsdel	Golvsten		Sten		10	6949	2-3	Kärl		Buk	Keramik	CII	1
6856	4a-d	Kärl		Hänk	Keramik	BIIy	1	6950	2-3	Fönsterglas			Järn		3
6857	4a-d	Kärl		Buk	Keramik	BIIy	1	6951	2-3	Föremål			Järn		5
6858	4a-d	Kärl		Buk	Keramik	BIIy	3	6952	2	Föremål			Järn		2
6859	4a-d	Kärl		Bot	Keramik	BIIy	1	6953	1	Byggnadsdel	Taktegel fjäll		Tegel		1
6860	4a-d	Kärl	Trebensgryta / Kruka	Buk	Keramik	BIIy		6954	1	Mynt			Silver		1
6861	4a-d	Fönsterglas			Glas		2	6955	1	Byggnadsdel			Tegel		1
6862	4a-d	Spik			Järn		4	6956	1	Slagg			Slagg		1
6863	4a-d	Pärila			Glas		1	6957	1	Kakel	Rumpkakel	Blad	Keramik		1
6864	4a-d	Sölja			Cu-leg		3	6958	1	Kärl	Krus	Buk	Keramik	CII	1
6865	4a-d	Kritpipa			Keramik	BIII	2	6959	1	Kärl	Krus	Buk	Keramik	CII	1
6866	4a-d	Kritpipa		Skaft	Keramik		1	6960	1	Kniv		Järn	Tånge Blad		1
6867	4a-d	Kritpipa		Skaft	Keramik		2	6961	1	Kritpipa		Skaft Huvud	Piplera		1
6868	4a-d	Mynt			Cu-leg		1	6962	1	Eldslagningsflinta			Sten	Flinta	1
6869	4a-d	Hyska Hake			Cu-leg		4	6963		Föremål			Cu-leg		1
6874	3	Kärl	Kruka	Myn Buk	Keramik	CI	44	6964		Kärl			Keramik	BIIy	1
6875	3	Kärl	Kruka	Buk Hänk Bot	Keramik	CI	22	6965	1	Eldslagningsflinta			Sten	Flinta	1
6876	3	Kakel	Pottkakel	Buk Bot	Keramik		1	6966	1	Spik			Järn		1
6877	3	Kakel	Pottkakel	Buk Bot	Keramik		1	6967	1	Spik?			Järn		1
6878	3	Föremål			Cu-leg		1	6968	1	Kärl	Passglas?	Fot	Glas		1
6879	3	Kärl	Fat	Myn	Keramik	BIIy	13	6969	1	Nål			Ben		1
6880	3	Föremål			Järn		11	6970	1	Kärl	Krus	Myn Buk	Keramik	CII	2
6881	3	Föremål			Järn		19	6971	1	Föremål			Cu-leg		1
6882	3	Spik			Järn		3	6972	1	Kärl		Buk	Keramik	BIIy	2
6883	Kärl	Skål ?		Buk Bot	Keramik		43	6973	1	Kärl		Myn Buk	Keramik	BIIy	5
6884	Kärl				Keramik	BIIy	6	6974	1	Fossil	Ortoceratit		Sten		2
6885	Kärl			Buk	Keramik	BIIy	2	6975	1	Kärl	Krus	Buk	Keramik	CII	1
6886	Kärl			Buk	Keramik	BIIy	8	6976	1	Spik			Järn		7
6887	Kärl			Buk	Keramik	BIIy	2	6977	1	Kärl		Myn	Keramik	BIIy	1
6888	Kärl			Buk	Keramik	BIIy	2	6978	1	Kärl		Bot Ben	Keramik	BIIy	2
6889	Kakel ?				Keramik		1	6979	1	Kärl		Buk	Keramik	BIIy	2
6890	Kärl			Buk	Keramik	BIIy	2	6980	1	Kärl		Bot?	Keramik	BIIy	1
6891	Kärl	Skål ?		Buk	Keramik	BIIy	1	6981	1	Kärl		Myn	Keramik	BIIy	1
6892	Kärl			Myn Buk	Keramik	BIIy	20	6982	1	Spik			Järn		5
6893	Kärl	Trebensgryta		Skaft	Keramik	BIIy	5	6983	1	Föremål			Järn		1
6894	Kärl	Skål		Hänk	Keramik	BIIy	1	6984	1	Spik			Järn		1
6895	Kärl				Keramik	BIIy	1	6985	1	Kärl		Myn	Keramik		1
6896	Kärl	Trebensgryta ?		Myn	Keramik	BIIy	2	6986	1	Kärl		Buk	Keramik		1
6897	Kärl	Trebensgryta		Ben	Keramik	BIIy	4	6987	1	Kärl	Krus	Bot	Keramik	CII	1
6898	Kärl			Myn	Keramik	BIIy	2	6988	1	Kärl	Krus	Buk	Keramik	CII	1
6899	Kärl			Myn	Keramik	BIIy	2	6989	1	Kärl	Krus	Bot	Keramik	CII	1
6900	Kärl			Buk	Keramik	BIIy	6	6990	1	Spik			Järn		1
6901	Kärl			Hänk	Keramik	BIIy	4	6991	1	Kärl	Krus	Buk	Keramik	CII	1
6902	Kärl	Trebensgryta ?		Myn	Keramik	BIIy	2	6992	1	Fönsterglas			Glas		1
6903	Kärl			Skaft	Keramik	BIIy	1	6993	1	Kärl?			Glas		1
6904	Kärl	Fat		Bot	Keramik	BIIy	5	6994	1	Kärl		Buk	Keramik	BIIy	2
6905	Kärl			Myn	Keramik	BIIy	16	6995	1	Eldslagningsflinta			Sten	Flinta	1
6906	Kärl			Buk	Keramik	BIIy	1	6996	1	Kärl		Buk	Keramik	BIIy	1
6907	Kärl			Buk	Keramik	BIIy	32	6997	1	Kärl	Krus	Myn Buk	Keramik	CII	1
6908	2	Kärl		Myn Buk	Keramik	BIIy	24	6998	1	Kärl		Buk	Keramik	BIIy	1
6909	2	Kärl		Myn Skaft	Keramik	BIIy	6	6999	1	Eldslagningsflinta			Sten	Flinta	1
6910	2	Spik			Järn		5	7000	1	Spik			Järn		1
6911	2	Föremål			Järn		6	7001	1	Spik?			Järn		1
6912	2	Spik			Järn		8	7002	1	Spik			Järn		2
6913	2	Föremål			Järn		3	7003	1	Föremål			Järn		3
6914	2	Kärl		Buk	Keramik	BIIy	4	7004	2	Tappkran/Ölhane			Cu-leg		1
6915	2	Kärl		Buk	Keramik	BIIy	4	7005	2	Kärl	Förningskruka	Hänk	Keramik	BIIy	1
6916	2	Föremål			Järn		2	7006	2	Kärl		Myn	Keramik		1
6917	2	Spik			Järn		7	7007	2	Kärl		Buk	Keramik	BIIy	1
6918	2	Kärl		Myn Buk	Keramik	BIIy	5	7008	2	Byggnadsdel	Formtegel		Tegel		1
6919	2				Sten	Flinta	1	7009	2	Byggnadsdel			Tegel		1
6920	2	Fönsterglas			Glas		1	7010	2	Bryne			Sten	Sandsten	1
6921	2	Kärl		Buk Bot Ben	Keramik	BIIy	6	7011	2	Fönsterglas			Glas		7
6922	2	Föremål			Järn			7012	2	Kärl	Krus	Buk	Keramik	CII	1
6923	2	Flinta	Avslag Spån		Sten	Flinta	1	7013	2	Eldslagningsflinta			Sten	Flinta	1
6924	2				Sten	Flinta	1	7014	2	Föremål			Cu-leg		3
6925	2	Kärl	Flaska?	Botten	Glas		1	7015	2	Spik			Järn		3
6926	2-3	Slagg			Slagg		3	7016	2	Kniv?			Järn		1
6927	2-3	Kärl		Myn	Keramik	BIIy	1	7017	2	Kärl		Bot	Keramik	BIIy	1

Bynd	Fas	Sakord	Formtyp	Del	Material	Godstyp	Kärl id Antal	Bynd	Fas	Sakord	Formtyp	Del	Material	Godstyp	Kärl id Antal
7018	2	Kärl	Lock		Keramik	BIIy	1	7108	2	Slagg			Slagg		1
7019	2	Kärl		Skaft	Keramik	BIIy	1	7109	2	Föremål?			Järn		2
7020	2	Kärl			Keramik	BIIy	1	7110	2	Spik			Järn		5
7021	2	Kakel	Pottkakel	Myn	Keramik		1	7111	2	Spik			Järn		2
7022	2	Eldslagningsflinta			Sten Flinta		2	7112	2	Föremål			Cu-leg		1
7023	2	Kakel	Rumpkakel	Blad	Keramik		1	7113	2	Fönsterglas			Glas		1
7024	2	Kärl		Buk	Keramik	Fajans	1	7114	2	Kärl			Glas		2
7025	2	Fönsterglas			Glas		1	7115	2	Kärl	Flaska	kuppa	Glas		4
7026	2	Spik			Järn		3	7116	2	Kärl	Flaska	Buk	Glas		2
7027	2	Föremål			Järn		6	7117	2	Eldslagningsflinta			Sten Flinta		2
7028	2	Spik			Järn		2	7118	2	Fönsterglas			Glas		1
7029	2	Kärl		Ben	Keramik	BIIy	6	7119	2	Föremål			Järn		1
7030	2	Kärl		Buk Bot	Keramik	BIIy	2	7120	2	Skalbagge			Organiskt		1
7031	2	Kärl		Bot	Keramik	BIIy	1	7121	2	Föremål			Järn		1
7032	2	Spik			Järn		1	7122	2	Spik			Järn		1
7033	2	Kärl		Myn	Keramik	BIIy	1	7123	2	Kärl		Buk	Keramik	BIIy	2
7034	2	Kärl		Myn	Keramik	BIIy	1	7124	2	Kärl		Myn	Keramik	BIIy	2
7035	2	Kärl		Myn	Keramik	BIIy	1	7125	2	Kärl		Ben	Keramik	BIIy	1
7036	2	Kärl		Myn	Keramik	BIIy	1	7126	2	Kärl		Buk	Keramik	BIIy	2
7037	2	Kärl			Keramik	BIIy	18	7127	2	Spik			Järn		1
7038	2	Kärl?			Keramik	BII	1	7128	2	Föremål			Järn		1
7039	2	Kärl		Myn	Keramik	BIIy	1	7129	2	Kärl	Krus	Bot	Keramik	CII	1
7040	2	Kärl	Krus	Buk	Keramik	CII	1	7130	2	Kärl		Ben	Keramik	BIIy	1
7041	2	Kärl	Trebensgryta	Myn Buk	Keramik	BIIy	1	7131	2	Kärl		Myn	Keramik	BIIy	3
7042	2	Kärl			Keramik	BIIy	6	7132	2	Kärl		Myn	Keramik	BIIy	1
7043	2	Kärl		Skaft	Keramik	BIIy	1	7133	2	Kärl		Myn	Keramik	BIIy	1
7044	2	Kärl			Keramik	BIIy	16	7134	2	Kärl?			Keramik	BIIy?	5
7045	2	Kritpipa		Huvud	Piplera		1	7135	2	Kärl?		Myn?	Keramik	BIIy?	2
7046	2	Kärl	Passglas	Fot	Glas		1	7136	2	Kärl		Buk	Keramik	BIIy	7
7047	2	Fönsterglas			Glas		1	7137	2	Slipsten?					1
7048	2	Kärl			Keramik	BIIy	2	7138	2	Kärl	Flaska?		Glas		1
7049	2	Kärl		Buk	Keramik	BIIy	5	7139	2	Fönsterglas			Glas		1
7050	2	Kärl		Myn	Keramik	BIIy	1	7140	2	Kärl		Buk	Keramik	CII	1
7051	2	Kärl		Ben	Keramik	BIIy	1	7141	2	Eldslagningsflinta			Sten Flinta		3
7052	2	Kärl		Myn	Keramik	BIIy	11	7142	2	Slagg			Slagg		1
7053	2	Kärl	Skål	Myn Hänk	Keramik	BIIy	1	7143	2	Spik			Järn		4
7054	2	Kärl		Hänk	Keramik	BIIy	1	7144	2	Föremål			Järn		1
7055	2	Kärl		Ben Bot	Keramik	BIIy	2	7145	2	Beslag?			Järn		1
7056	2	Kärl		Buk	Keramik	BIIy	14	7146	2	Kärl		Myn	Keramik	BIIy	1
7057	2	Kärl		Buk Bot	Keramik	BIIy	2	7147	2	Kärl		Ben	Keramik	BIIy	2
7058	2	Kärl		Myn	Keramik	BIIy	2	7148	2	Kärl		Myn	Keramik	BIIy	3
7059	2	Kärl		Buk	Keramik	BIIy	9	7149	2	Kärl			Keramik	BIIy	8
7060	2	Kärl		Myn	Keramik	BIIy	3	7150	2	Kärl?			Keramik	BIIy?	2
7061	2	Kärl		Skaft	Keramik	BIIy	2	7151	2	Fönsterglas			Glas		1
7062	2	Kärl		Buk	Keramik	CII	1	7152	2	Kärl		Myn	Keramik	BIIy	1
7063	2	Gjutform?		Bränd lera			1	7153	2	Kärl		Buk	Keramik	BIIy	3
7064	2	Kärl		Myn	Keramik	BIIy	2	7154	2	Kärl	Trebenspanna?	Buk Skaft	Keramik	BIIy	1
7065	2	Kärl		Buk	Keramik	BIIy	1	7155	2	Kärl	Trebenspanna	Myn Buk Bot Ben	Keramik	BIIy	7
7066	2	Eldslagningsflinta			Sten Flinta		1	7156	2	Eldslagningsflinta			Sten Flinta		2
7067	2	Spik			Järn		1	7157	2	Fönsterglas			Glas		1
7068	2	Kniv			Järn		1	7158	2	Kärl	Remmare?	Myn Buk	Glas		1
7069	2	Föremål			Järn		1	7159	3-4d	Kakel	Pottkakel	Myn Buk	Keramik		1
7070	2	Föremål			Järn		1	7160	3-4d	Kakel	Pottkakel	Buk	Keramik		1
7071	2	Föremål?			Järn		1	7161	3-4d	Kärl	Krus "Schnelle"	Buk	Keramik	CII	1
7072	2	Spik			Järn		13	7162	3-4d	Kärl		Myn	Keramik	BIIy	1
7073	2	Kärl	Lock		Keramik	BIIy	6	7163	3-4d	Kärl		Ben	Keramik	BIIy	1
7074	2	Kärl	Passglas	Buk	Glas		6	7164	3-4d	Föremål			Järn		1
7075	2	Kärl	Passglas	Buk	Glas		12	7165	2	Spik			Järn		2
7076	2	Kärl	Flaska	Buk	Glas		1	7166	2	Föremål			Järn		3
7077	2	Fönsterglas			Glas		1	7167	2	Kärl			Keramik	BIIy	81
7078	2	Kärl	Passglas Remmare	Myn	Glas		2	7168	2	Kärl		Buk Bot	Keramik	BIIy	1
7079	2	Kärl		Myn	Keramik	BIIy	3	7169	2	Kärl		Myn	Keramik	BIIy	1
7080	2	Kakel	Pottkakel?	Buk	Keramik		1	7170	2	Kärl		Skaft	Keramik	BIIy	3
7081	2	Kärl		Buk	Keramik	BIIy	10	7171	2	Kärl		Bot Ben	Keramik	BIIy	1
7082	2	Kärl		Buk	Keramik	BIIy	5	7172	2	Kärl		Myn	Keramik	BIIy	8
7083	2	Eldslagningsflinta			Sten Flinta		1	7173	2	Kärl		Ben	Keramik	BIIy	3
7084	2	Spik			Järn		5	7174	2	Kärl		Bot	Keramik	BIIy	1
7085	2	Föremål			Järn		2	7175	2	Kärl		Buk	Keramik	BIIy	3
7086	2	Kärl		Kuppa	Glas		1	7176	2	Kärl?		Buk?	Keramik?	BIIy?	2
7087	2	Kärl		Ben	Keramik	BIIy	1	7177	2	Föremål			Järn		1
7088	2	Kärl		Myn	Keramik	BIIy	2	7178	2	Gjutform			Keramik		63
7089	2	Kärl		Buk	Keramik	BIIy	4	7179	2	Slagg			Slagg		
7090	2	Kärl	Passglas	Fot	Glas		1	7180	2	Spik			Järn		1
7091	2	Kärl		Buk	Glas		1	7181	2	Föremål			Järn		8
7092	2	Kärl	Krus	Buk	Keramik	CII	1	7182	2	Slagg			Slagg		
7093	2	Kakel	Pottkakel	Myn	Keramik		2	7183	2	Spik			Järn		14
7094	2	Spik			Järn		12	7184	2	Föremål			Järn		15
7095	2	Föremål			Järn		5	7185	2	Föremål			Cu-leg		1
7096	2	Kärl		Ben Bot	Keramik	BIIy	2	7186	3-4d	Kritpipa		Huvud	Piplera		1
7097	2	Kärl		Buk	Keramik	BIIy	13	7187	3-4d	Kritpipa		Huvud	Piplera		1
7098	2	Kärl		Hänk	Keramik	BIIy	1	7188	3-4d	Kritpipa		Skaft	Piplera		1
7099	2	Kärl		Myn	Keramik	BIIy	6	7189	3-4d	Bryne			Sten Skiffer		1
7100	2	Kärl		Myn	Keramik	BIIy	1	7190	3-4d	Föremål			Cu-leg?		1
7101	2	Kärl		Myn	Keramik	BIIy	1	7191	3-4d	Kärl		Myn	Keramik	BIIy	8
7102	2	Kärl		Buk Bot	Keramik	BIIy	1	7192	3-4d	Kärl		Myn Buk Bot	Keramik	BIIy	1
7103	2	Kärl		Myn Buk	Keramik	BIIy	2	7193	3-4d	Kärl		Myn	Keramik	BIIy	6
7104	2	Kärl		Skaft	Keramik	BIIy	1	7194	3-4d	Kärl		Myn Buk	Keramik	BIIy	2
7105	2	Kärl		Buk	Keramik	BIIy	2	7195	3-4d	Kärl		Myn	Keramik	BIIy	1
7106	2	Kärl	Förningskruka	Myn Hänk	Keramik	BIIy	2	7196	3-4d	Kärl	Skål / Fat	Myn	Keramik	BIIy	1
7107	2	Kärl		Buk Bot	Keramik	Fajans	1	7197	3-4d	Kärl		Myn	Keramik	BIIy	1

Finnd	Fas	Sakord	Formtyp	Del	Material	Godstyp	Kärl id Antal	Finnd	Fas	Sakord	Formtyp	Del	Material	Godstyp	Kärl id Antal
7198	3-4d	Kärl		Myn	Keramik	BIIly	2	7288	3-4d	Kärl		Myn	Keramik	BIIly	3
7199	3-4d	Kärl		Buk Bot	Keramik	BIIly	2	7289	3-4d	Kärl		Skaft Öra	Keramik	BIIly	2
7200	3-4d	Kärl		Myn	Keramik	BIIly	4	7290	3-4d	Kärl		Buk	Keramik	BIIly	2
7201	3-4d	Kärl		Buk	Keramik	BIIly	37	7291	3-4d	Kärl	Trebensgryta?	Myn Buk Skaft Ben	Keramik	BIIly	9
7202	3-4d	Kärl		Bot	Keramik	BIIly	3	7292	3-4d	Kakel	Pottkakel	Bot	Keramik		3
7203	3-4d	Kärl		Ben Bot	Keramik	BIIly	2	7293	3-4d	Kritpipa		Huvud Skaft	Keramik		3
7204	3-4d	Kärl		Hänk	Keramik	BIIly	1	7294	3-4d	Kärl	Passglas	Myn	Glas		7
7205	3-4d	Kärl		Myn Buk	Keramik	BIIly	1	7295	3-4d	Fönsterglas		Glas			4
7206	3-4d	Eldslagingsflinta		Sten Flinta			1	7296	3-4d	Föremål		Järn			6
7207	3-4d	Kärl		Glas			1	7297	3-4d	Kärl	Trebensgryta	Buk Skaft	Keramik	BIIly	5
7208	3-4d	Kärl	Skål / Fat	Myn Buk	Keramik	BIIly	1	7298	3-4d	Kärl	Fat	Buk	Keramik	BIIly	1z
7209	3-4d	Kärl		Myn	Keramik	BIIly	3	7299	3-4d	Kärl		Buk	Keramik	BIIly	2
7210	3-4d	Kärl		Buk	Keramik	BIIly	2	7300	3-4d	Kärl		Buk	Keramik	BIIly	2
7211	3-4d	Kärl		Myn	Keramik	BIIly	1	7301	3-4d	Kakel	Rumpkakel	Rump	Keramik		1
7212	3-4d	Kärl		Ben	Keramik	BIIly	1	7302	3-4d	Kakel	Rumpkakel	Blad	Keramik		1
7213	3-4d	Kärl		Skaft	Keramik	BIIly	1	7303	3-4d	Föremål		Järn			3
7214	3-4d	Kakel	Pottkakel	Buk	Keramik		1	7304	3-4d	Föremål		Järn			2
7215	3-4d	Föremål		Sten			1	7305	3-4d	Slagg		Slagg			24
7216	3-4d	Fönsterglas		Glas			2	7306	3-4d	Föremål		Plåt	Järn		1
7217	3-4d	Kärl	Passglas	Fot	Glas		1	7307	3-4d	Kärl	Fat	Buk	Keramik	BIIly	1
7218	3-4d	Kärl		Ben	Keramik	BIIly	2	7308	3-4d	Kärl		Buk	Keramik	BIIly	1
7219	3-4d	Kärl		Buk	Keramik	BIIly	1	7309	3-4d	Föremål		Järn			1
7220	3-4d	Kärl		Buk	Keramik	BIIly	14	7310	3-4d	Spik		Järn			1
7221	3-4d	Kärl	Lock		Keramik	BIIly	1	7311	3-4d	Kärl		Ben	Keramik	BIIly	1
7222	3-4d	Kärl	Supkopp	Myn Hänk Buk	Keramik	BIIly	1	7312	3-4d	Fönsterglas		Glas			1
7223	3-4d	Kakel	Pottkakel	Myn Buk Bot	Keramik		6	7313	3-4d	Föremål		Järn			2
7224	3-4d	Kärl		Myn Buk	Keramik	BIIly	1	7314	3-4d	Spik		Järn			1
7225	3-4d	Kärl		Myn Buk	Keramik	BIIly	1	7315	3-4d	Kärl	Trebensgryta ?	Myn	Keramik	BIIly	1
7226	3-4d	Kärl		Myn Buk	Keramik	BIIly	1	7316	3-4d	Kärl		Buk	Keramik	BIIly	6
7227	3-4d	Kärl		Myn Buk	Keramik	BIIly	4	7317	3-4d	Kärl		Buk	Keramik	BIIly	1
7228	3-4d	Kärl		Myn Buk	Keramik	BIIly	1	7318	3-4d	Kärl		Buk	Keramik	BIIly	3
7229	3-4d	Kärl		Bot	Keramik	BIIly	1	7319	3-4d	Kärl	Fat ?	Buk	Keramik	BIIly	3
7230	3-4d	Kärl		Buk	Keramik	BIIly	4	7320	3-4d	Kärl	Trebensgryta ?	Skaft	Keramik	BIIly	2
7231	3-4d	Kärl	Trebensgryta	Buk Ben Bot	Keramik	BIIly	8	7321	3-4d	Kärl		Myn	Keramik	BIIly	1
7232	3-4d	Kärl		Myn Buk	Keramik	BIIly	8	7322	3-4d	Kritpipa		Huvud	Keramik		
7233	3-4d	Kärl		Ben Bot	Keramik	BIIly		7323	3-4d	Fönsterglas		Glas			1
7234	3-4d	Kärl			Keramik	BIIly		7324	3-4d	Gjutform		Bränd lera			28
7235	3-4d	Spik?		Järn			1	7325	3-4d	Gjutform		Bränd lera			14
7236	3-4d	Föremål		Järn			1	7326	3-4d	Kärl	Trebensgryta ?	Ben	Keramik	BIIly	1
7237	3-4d	Kärl	Flaska	Buk	Glas		2	7327	3-4d	Föremål		Järn			5
7238	3-4d	Kärl		Järn			1	7328	3-4d	Fönsterglas		Glas			2
7239	3-4d	Kärl		Myn	Keramik	BIIly	2	7329	3-4d	Kärl		Myn	Glas		4
7240	3-4d	Kärl		Hänk	Keramik	BIIly	1	7330	3-4d	Kärl		Buk	Keramik	BIIly	2
7241	3-4d	Kärl		Myn	Keramik	BIIly	1	7331	3-4d	Kärl		Buk	Keramik	BIIly	7
7242	3-4d	Kärl		Buk	Keramik	BIIly	1	7332	3-4d	Kärl		Myn	Keramik	BIIly	1
7243	3-4d	Slagg		Slagg			4	7333	3-4d	Kärl	Fat	Buk	Keramik	BIIly	2
7244	3-4d	Spik		Järn			3	7334	3-4d	Flinta	Avslag Spån	Sten Flinta			1
7245	3-4d	Märkla		Järn			1	7335	3-4d	Kärl		Hänk	Keramik	CII	1
7246	3-4d	Kärl		Buk	Keramik	BIIly	4	7336	3-4d	Kärl		Buk	Keramik	BIIly	2
7247	3-4d	Kärl		Myn	Keramik	BIIly	7	7337	3-4d	Kärl		Buk	Keramik	BIIly	10
7248	3-4d	Kärl	Passglas	Buk	Glas		1	7338	3-4d	Kärl	Fat	Myn Buk	Keramik	BIIly	1
7249	3-4d	Fönsterglas			Glas		11	7339	3-4d	Kärl		Hänk	Keramik	BIIly	1
7250	3-4d	Kärl	Flaska	Buk Bot	Glas		1	7340	3-4d	Kärl	Flaska	Buk	Glas		1
7251	3-4d	Kärl	Flaska	Buk	Glas		6	7341	3-4d	Fönsterglas		Glas			2
7252	3-4d	Kärl		Buk	Glas		1	7342	3-4d	Spik		Järn			5
7253	3-4d	Kärl	Fat?	Myn Buk	Keramik	Fajans	2	7343	3-4d	Kärl	Trebensgryta ?	Buk Skaft Bot Ben	Keramik	BIIly	2
7254	3-4d	Föremål		Järn			1	7344	3-4d	Kärl		Buk	Keramik	BIIly	2
7255	3-4d	Spik		Järn			9	7345	3-4d	Kritpipa		Skaft	Keramik	BIII	1
7256	3-4d	Slagg		Slagg			1	7346	3-4d	Kärl	Fat	Myn	Keramik	Fajans	1
7257	3-4d	Slagg?		Slagg			1	7347	3-4d	Gjutform		Bränd lera			2
7258	3-4d	Spik		Järn			6	7348	3-4d	Fönsterglas		Glas			4
7259	3-4d	Föremål		Järn			3	7349	3-4d	Kärl	Passglas Flaska	Myn	Glas		2
7260	3-4d	Hästskosöm		Järn			1	7350	3-4d	Föremål		Järn			2
7261	3-4d	Föremål		Järn			1	7351	3-4d	Spik		Järn			4
7262	3-4d	Kärl	Passglas	Buk	Glas		1	7352	3-4d	Flinta	Avslag Spån	Sten Flinta			1
7263	3-4d	Hästskosöm		Järn			1	7353	3-4d	Kärl		Myn	Keramik	Fajans	1
7264	3-4d	Fönsterglas			Glas		1	7354	3-4d	Kärl		Myn	Keramik	BIIly	5
7265	3-4d	Kärl	Passglas	Fot	Glas		1	7355	3-4d	Kärl	Skål	Bot	Keramik	BIIly	1
7266	3-4d	Kärl	Passglas	Buk	Glas		1	7356	3-4d	Kärl		Buk	Keramik	BIIly	5
7267	3-4d	Kakel	Pottkakel	Buk Bot	Keramik		2	7357	3-4d	Kärl		Buk	Glas		3
7268	3-4d	Kakel	Pottkakel	Myn	Keramik		2	7358	3-4d	Ledningsrör		Keramik	CI ?		1
7269	3-4d	Kakel	Pottkakel	Buk	Keramik		1	7359	3-4d	Kärl		Myn	Keramik	BIIly	2
7270	3-4d	Kärl		Buk Bot	Keramik	BIIly	2	7360	3-4d	Kärl		Hänk	Keramik	BIIly	1
7271	3-4d	Kärl		Bot	Keramik	BIIly	1	7361	3-4d	Kärl	Flaska	Buk	Glas		3
7272	3-4d	Kärl		Myn	Keramik	BIIly	3	7362	3-4d	Kärl		Buk	Keramik	BIIly	7
7273	3-4d	Kärl		Buk Skaft Bot Ben	Keramik	BIIly	2	7363	3-4d	Spik		Järn			3
7274	3-4d	Kärl		Myn Hänk	Keramik	BIIly	2	7364	3-4d	Slagg		Slagg			6
7275	3-4d	Kärl	Lock		Keramik	BIIly	2	7365	3-4d	Kärl		Buk	Keramik	BIIly	22
7276	3-4d	Kärl		Myn	Keramik	BIIly	1	7366	3-4d	Kärl		Myn	Keramik	BIIly	7
7277	3-4d	Kärl		Myn Hänk	Keramik	BIIly	1	7367	3-4d	Kärl		Buk Bot	Keramik	BIIly	1
7278	3-4d	Kärl		Skaft	Keramik	BIIly	2	7368	3-4d	Kärl		Bot	Keramik	BIIly	1
7279	3-4d	Kärl		Hänk	Keramik	BIIly	1	7369	3-4d	Gjutform		Bränd lera			1
7280	3-4d	Gjutform		Bränd lera			3	7370	3-4d	Kärl	Passglas Flaska	Fot	Glas		9
7281	3-4d	Föremål		Hår				7371	3-4d	Flinta	Avslag Spån	Sten Flinta			1
7282	3-4d	Föremål		Cu-leg				7372	3-4d	Kärl		Buk	Keramik	BIIly	2
7283	3-4d	Föremål		Cu-leg			1	7373	3-4d	Kärl	Fat	Buk	Keramik	BIIly	1
7284	3-4d	Kärl		Myn Buk	Keramik	BIIly	7	7374	3-4d	Kärl		Buk	Keramik	BIIly	5
7285	3-4d	Kärl		Buk	Keramik	BIIly	1	7375	3-4d	Kärl		Myn	Keramik	BIIly	2
7286	3-4d	Kärl		Buk	Keramik	BIIly	10	7376	3-4d	Kärl		Buk	Keramik	Fajans/Majolika	1
7287	3-4d	Kärl		Buk	Keramik	BIIly	2	7377	3-4d	Kärl		Buk	Keramik	BIIly	1

Finnd	Fas	Sakord	Formtyp	Del	Material	Godstyp	Kärl id Antal	Finnd	Fas	Sakord	Formtyp	Del	Material	Godstyp	Kärl id Antal
7378	3-4d	Gjutform			Bränd lera		1	7468	3-4d	Kärl		Buk	Keramik	BIIly	2
7379	3-4d	Föremål			Cu-leg		1	7469	3-4d	Kärl	Trebensgryta ?	Ben	Keramik	BIIly	1
7380	3-4d	Spik			Järn		3	7470	3-4d	Kärl		Myn	Keramik	BIIly	6
7381	3-4d	Föremål			Järn		1	7471	3-4d	Kärl		Myn	Keramik	BIIly	12
7382	3-4d	Spik			Järn		1	7472	3-4d	Fönsterglas			Glas		1
7383	3-4d	Föremål			Järn		2	7473	3-4d	Kärl		Buk	Keramik	CII	1
7384	3-4d	Gjutform			Bränd lera		1	7474	3-4d	Kärl		Myn	Keramik	BIIly	5
7385	3-4d	Smälta			Cu-leg		1	7475	3-4d	Föremål		Järn	Järn		1
7386	3-4d	Kärl		Myn	Keramik	BIIly	3	7476	3-4d	Spik		Järn	Järn		1
7387	3-4d	Slagg			Slagg		6	7477	3-4d	Ledningsrör			Keramik	CI	22
7388	3-4d	Föremål	Passglas		Glas		2	7478	3-4d	Kärl		Myn	Keramik	BIIly	2
7389	3-4d	Kärl		Buk	Keramik	Fajans	1	7479	3-4d	Kärl		Buk	Keramik	BIIly	2
7390	3-4d	Kärl		Buk	Keramik	BIIly	3	7480	3-4d	Föremål		Järn	Järn		1
7391	3-4d	Kärl	Trebensgryta ?	Skaft	Keramik	BIIly	1	7481	3-4d	Kärl		Buk	Keramik	Fajans	1
7392	3-4d	Kärl		Buk	Keramik	BIIly	3	7482	3-4d	Fönsterglas			Glas		2
7393	3-4d	Kärl		Buk	Keramik	BIIly	3	7483	3-4d	Kärl		Buk	Keramik	BIIly	1
7394	3-4d	Kärl	Passglas		Glas		10	7484	3-4d	Föremål	Passglas	Botten	Glas		2
7395	3-4d	Flinta	Avslag Spån		Sten Flinta		1	7485	3-4d	Spik ?		Järn	Järn		1
7396	3-4d	Kärl		Myn	Keramik	BIIly	1	7486	3-4d	Kärl		Buk	Keramik	BIIly	2
7397	3-4d	Kärl		Buk	Keramik	BIIly	1	7487	3-4d	Kedja			Cu-leg		3
7398	3-4d	Föremål			Järn		1	7488	3-4d	Spik		Järn	Järn		1
7399		Kärl		Buk	Keramik	Fajans	1	7489	3-4d	Ledningsrör			Keramik	CI	16
7400	3-4d	Fönsterglas			Glas			7490	3-4d	Kärl		Buk	Keramik	BIIly	4
7401	3-4d	Fönsterglas			Glas		1	7491	3-4d	Kärl	Fat ?	Buk	Keramik	BIIly	1
7402		Kärl	Passglas Flaska	Fot	Glas		2	7492	3-4d	Kakel	Rumpkakel	Rump	Keramik		1
7403	3-4d	Spik			Järn		2	7493	3-4d	Kärl		Buk	Keramik	BIIly	1
7404	3-4d				Hår			7494	3-4d	Kärl	Trebensgryta ?	Myn	Keramik	BIIly	1
7405	3-4d	Kärl		Myn	Keramik	BIIly	1	7495	3-4d	Kärl		Buk	Keramik	BIIly	7
7406	3-4d	Kärl		Buk	Keramik	BIIly	6	7496	3-4d	Kärl	Supkopp	Myn	Keramik	BIIly	3
7407	3-4d	Kärl		Buk	Keramik	BIIly	1	7497	3-4d	Kärl		Skaft	Keramik	BIIly	1
7408	3-4d	Hästsko			Järn		1	7498	3-4d	Kärl	Fat	Buk	Keramik	BIIly	4
7409	3-4d	Hästsko			Järn		1	7499	3-4d	Slagg			Slagg		1
7410	3-4d		Flaska		Glas		2	7500	3-4d	Fönsterglas			Glas		4
7411	3-4d	Flinta	Avslag Spån		Sten Flinta		1	7501	3-4d	Spik ?		Järn	Järn		2
7412	3-4d	Föremål			Järn		1	7502	3-4d	Kärl	Skål	Myn Buk Bot	Keramik	BIIly	1
7413	3-4d	Bryne			Sten Skiffer		1	7503	3-4d	Kärl		Buk	Keramik	BIIly	6
7414	3-4d	Kärl	Trebensgryta	Skaft	Keramik	BIIly	2	7504	3-4d	Föremål	Passglas	Fot	Glas		4
7415	3-4d	Kärl		Myn	Keramik	BIIly	4	7505	3-4d	Föremål		Järn	Järn		3
7416	3-4d	Kärl		Buk	Keramik	BIIly	17	7506	3-4d	Kärl		Myn	Keramik	BIIly	1
7417	3-4d	Kärl	Trebensgryta	Bot	Keramik	BIIly	2	7507	3-4d	Kärl		Buk	Keramik	BIIly	4
7418	3-4d	Kärl	Passglas Flaska		Glas		6	7508	3-4d	Föremål		Järn	Järn		5
7419	3-4d	Kärl	Passglas Flaska		Glas		10	7509	3-4d	Kärl		Fot	Glas		1
7420	3-4d	Kärl	Passglas	Myn Buk Bot	Glas		21	7510	3-4d	Kakel	Pottkakel	Buk Bot	Keramik		5
7421	3-4d	Fönsterglas			Glas		6	7511	3-4d	Kärl		Buk	Keramik	BIIly	5
7422	3-4d	Slagg			Slagg		1	7512	3-4d	Kärl		Buk	Keramik	CII	1
7423	3-4d	Kärl		Buk	Keramik	Fajans	1	7513	3-4d	Mynt			Cu-leg		1
7424	3-4d	Kärl		Buk	Keramik	CII	1	7514	3-4d	Kärl	Humpen	Lock	Glas		2
7425	3-4d	Föremål			Cu-leg		1	7515	3-4d	Fönsterglas			Glas		1
7426	3-4d	Kärl	Fat	Buk	Keramik	Fajans	2	7516	3-4d	Spik		Järn	Järn		1
7427	3-4d	Kakel	Pottkakel	Buk Bot	Keramik		3	7517	3-4d	Föremål		Järn	Järn		7
7428	4a-d	Kärl		Buk	Keramik	BIIly	78	7518	3-4d	Kärl		Buk	Keramik	BIIly	6
7429	4a-d	Kärl		Buk	Keramik	BIIly	22	7519	3-4d	Föremål			Glas		2
7430	4a-d	Kärl		Myn	Keramik	BIIly	21	7520	3-4d	Beslag ?		Järn	Järn		1
7431	4a-d	Kärl	Trebensgryta	Ben Bot	Keramik	BIIly ?	3	7521	3-4d	Spik		Järn	Järn		2
7432	4a-d	Kärl	Skål	Hänk	Keramik	BIIly	1	7522	3-4d	Kärl		Myn	Keramik	BIIly	2
7433	4a-d	Kärl	Trebensgryta	Skaft	Keramik	BIIly	1	7523	3-4d	Föremål		Bly			4
7434	4a-d	Kärl		Buk	Keramik	BIIly	2	7524	3-4d	Kärl		Buk	Keramik	Fajans	1
7435	4a-d	Kärl	Trebensgryta	Ben Bot	Keramik	BIIly	4	7525	3-4d	Fönsterglas			Glas		1
7436	4a-d	Kärl		Bot	Keramik	BIIly	2	7526	3-4d	Kärl	Trebensgryta ?	Ben Bot	Keramik	BIIly	1
7437	4a-d	Kärl		Buk	Keramik	BIIly	3	7527	3-4d	Kärl		Buk	Keramik	BIIly	12
7438	3-4d	Slagg			Slagg			7528	3-4d	Kärl		Myn	Keramik	BIIly	3
7439	3-4d	Kärl	Fat	Buk	Keramik	Fajans	1	7529	3-4d	Fönsterglas			Glas		6
7440	3-4d	Kritpipa		Skaft	Keramik	BIII	3	7530	3-4d	Spik		Järn	Järn		1
7441	3-4d	Spik			Järn		1	7531	3-4d	Föremål		Järn	Järn		6
7442	3-4d	Kärl		Hänk	Glas		1	7532	3-4d	Föremål		Järn	Järn		3
7443	3-4d	Kärl	Remmare		Glas		2	7533	3-4d	Spik		Järn	Järn		2
7444	3-4d	Fönsterglas			Glas		5	7534	3-4d	Kärl			Glas		1
7445	3-4d	Kärl		Buk	Keramik	BIIly	2	7535	3-4d	Kärl		Buk	Keramik	BIIly	1
7446	3-4d	Kärl	Fat	Myn	Keramik	BIIly	39	7536	3-4d	Kärl	Fat	Bot	Keramik	BIIly	2
7447	3-4d	Kärl	Fat	Buk	Keramik	BIIly	2	7537	3-4d	Fönsterglas			Glas		1
7448	3-4d	Kärl		Buk	Keramik	BIIly	5	7538	3-4d	Kärl	Passglas		Glas		1
7449	3-4d	Kakel ?	Rumpkakel ?	Rump	Keramik		1	7539	3-4d	Kärl		Buk	Keramik	Fajans	1
7450	3-4d	Kärl	Skål	Buk	Keramik	BIIly	3	7540	3-4d	Kärl		Buk	Keramik	BIIly	2
7451	3-4d	Kärl		Myn	Keramik	BIIly	16	7541	3-4d	Fönsterglas			Glas		4
7452	3-4d	Kärl		Myn	Glas		4	7542	3-4d	Kärl		Buk	Keramik	BIIly	2
7453	3-4d	Fönsterglas			Glas		4	7543	3-4d	Spik		Järn	Järn		1
7454	3-4d	Kärl	Trebensgryta ?	Skaft Ben	Keramik	BIIly	2	7544	3-4d	Kärl		Buk	Keramik	BIIly	3
7455	3-4d	Kärl		Myn	Keramik	BIIly	4	7545	3-4d	Fönsterglas			Glas		4
7456	3-4d	Kärl		Buk	Keramik	BIIly	11	7546	3-4d	Kärl		Myn Buk	Keramik	BIIly	3
7457	3-4d	Kärl	Skål	Buk	Keramik	BIIly	5	7547	3-4d	Kärl		Buk	Keramik	BIIly	1
7458	3-4d	Kärl		Buk Bot	Keramik	BIIly	6	7548	3-4d	Ledningsrör	Trebensgryta ?	Buk	Keramik	CI	3
7459	3-4d	Föremål			Järn		1	7549	3-4d	Kärl			Keramik	BIIly	1
7460	3-4d	Kakel	Rumpkakel	List ?	Keramik		1	7550	3-4d	Kärl		Buk	Keramik	BIIly	2
7461	3-4d				Hår			7551	3-4d	Föremål		Järn	Järn		1
7462	3-4d	Kärl		Buk	Keramik	BIIly	4	7552	3-4d	Flinta	Avslag Spån		Sten Flinta		1
7463	3-4d	Spik			Järn			7553	3-4d	Kärl	Trebensgryta	Myn Buk	Keramik	BIIly	4
7464	3-4d	Kärl	Passglas	Fot	Glas		2	7554	3-4d	Kärl		Myn Buk	Keramik	BIIly	2
7465	3-4d	Fönsterglas			Glas		2	7555	3-4d	Kärl	Passglas Flaska	Fot	Glas		6
7466	3-4d	Kärl		Buk	Keramik	BIIly	12	7556	3-4d	Spik		Järn	Järn		1
7467	3-4d	Kärl		Buk	Keramik	BIIly	3	7557	3-4d	Spik		Järn	Järn		2

Finnd	Fas	Sakord	Formtyp	Del	Material	Godstyp	Kärl id Antal	Finnd	Fas	Sakord	Formtyp	Del	Material	Godstyp	Kärl id Antal	
7558	3-4d	Kärl		Buk	Keramik	BIIly	3	7648	3-4d	Kärl		Myn	Keramik	BIIly	4	
7559	3-4d	Kärl		Hänk	Keramik	BIIly	1	7649	3-4d	Kärl		Ben	Keramik	BIIly	1	
7560	3-4d				Bränd lera		1	7650	3-4d	Kärl		Myn	Keramik	BIIly	3	
7561	3-4d	Fönsterglas			Glas		1	7651	3-4d	Kärl	Fat	Buk	Keramik	BIIly	2	
7562	3-4d	Kärl		Buk	Keramik	BIIly	5	7652	3-4d	Kärl	Skål	Buk Bot	Keramik	BIIly	1	
7563	3-4d	Kärl		Buk	Keramik	BIIly	3	7653	3-4d	Kärl		Buk Bot	Keramik	BIIly	2	
7564	3-4d	Kärl		Buk	Keramik	CII	1	7654	3-4d	Kärl		Myn	Keramik	BIIly	2	
7565	3-4d				Bränd lera		1	7655	3-4d	Kärl		Buk	Keramik	BIIly	2	
7566	3-4d	Fönsterglas			Glas		1	7656	3-4d	Fönsterglas			Glas		4	
7567	3-4d	Kärl		Myn Buk	Keramik	BIIly	3	7657	3-4d	Spik		Järn			1	
7568	3-4d	Kärl		Bot	Keramik	BIIly	1	7658	3-4d	Slagg		Slagg			1	
7569	3-4d	Kärl		Buk	Keramik	BIIly	2	7659		Spik		Järn			3	
7570	3-4d	Föremål			Järn		2	7660		Kärl		Buk	Keramik	BIIly	2	
7571	3-4d	Kärl		Buk	Keramik	Fajans	1	7661		Kärl		Myn	Keramik	BIIly	1	
7572	3-4d	Kärl	Passglas		Glas		1	7662		Kärl	Kruka	Buk Bot	Keramik	CI	4	
7573	3-4d	Kärl			Glas		1	7663		Kärl	Skål	Myn Buk Bot	Keramik	BIIly	1	
7574	3-4d	Slagg			Slagg		1	7664		Kärl		Buk	Keramik	BIIly	6	
7575	3-4d	Kärl			Glas		3	7665		Kärl		Myn	Keramik	BIIly	2	
7576	3-4d	Kärl		Myn	Keramik	BIIly	1	7666		Bryne			Sten Skiffer		1	
7577	3-4d	Kärl		Myn Buk Bot	Keramik	BIIly	3	7667		Spik		Järn			1	
7578	3-4d	Kärl		Buk	Keramik	BIIly	7	7668		Föremål		Glas			3	
7579	3-4d	Slagg			Slagg		1	7669		Kärl		Myn	Keramik	BIIly	5	
7580	3-4d	Fönsterglas			Glas		1	7670		Kärl	Trebensgryta	Ben	Keramik	BIIly	1	
7581	3-4d	Kärl	Flaska Medicinflaska		Glas		2	7671		Kärl	Fat	Buk	Keramik	BIIly	3	
7582	3-4d	Flinta	Avslag Spån		Sten Flinta		1	7672								
7583	3-4d	Föremål			Järn		2	7673		Kärl	Skål	Buk	Keramik	BIIly	6	
7584	3-4d	Föremål			Cu-leg		2	7674		Kärl		Buk	Keramik	BIIly	2	
7585	3-4d	Spik			Järn		1	7675		Ostronskal			Organiskt		4	
7586	3-4d	Kärl		Myn Buk	Keramik	BIIly	2	7676		Föremål		Järn			1	
7587	3-4d	Fönsterglas			Glas		2	7677		Kärl	Passglas	Fot	Glas		2	
7588	3-4d	Kärl	Flaska Medicinflaska		Glas		3	7678		Fönsterglas			Glas		3	
7589	3-4d	Kärl		Buk	Keramik	BIIly	2	7679		Kärl	Krus	Buk Hänk	Keramik	CII	1	
7590	3-4d	Kärl		Myn	Keramik	BIIly	1	7680		Spik		Järn			3	
7591	3-4d	Spik			Järn		2	7681		Kärl			Keramik	BIIly		
7592	3-4d	Kärl		Buk	Keramik	BIIly	1	7682		Kärl			Keramik	BIIly		
7593	3-4d	Spik			Järn		3	7683		Kärl			Keramik	BIIly		
7594		Kärl	Flaska	Hals	Glas		1	7684		Kärl			Keramik	BIIly		
7595	3-4d	Föremål			Sten		1	7685		Kärl			Keramik	BIIly		
7596	3-4d	Föremål			Cu-leg		3	7686		Kärl			Keramik	BIIly		
7597	3-4d	Fönsterglas			Glas		2	7687		Kärl			Keramik	BIIly		
7598	3-4d	Kärl			Keramik	BIIly	2	7688		Kärl		Buk	Keramik	BIIly	1	
7599	3-4d	Kärl	Trebensgryta ?	Myn Buk	Keramik	BIIly	2	7689		Kärl	Krus	Myn	Keramik	BIIly	1	
7600	3-4d	Slagg			Slagg		1	7690		Kärl	Fat	Myn	Keramik	Fajans	1	
7601	3-4d	Spik			Järn		1	7691		Spik			Järn		1	
7602	3-4d	Kärl	Remmare		Glas		1	7692		Kritpipa		Huvud	Keramik		1	
7603	3-4d	Flinta	Avslag Spån		Sten Flinta		1	7693		Eldslagningsflinta			Sten Flinta		1	
7604	3-4d	Kärl		Hänk	Keramik	BIIly	1	7694		Fönsterglas			Glas		2	
7605	3-4d	Kärl		Myn	Keramik	BIIly	1	7695		Kärl	Flaska	Buk	Glas		1	
7606	3-4d	Kärl		Buk	Keramik	BIIly	4	7696	1-2	Kärl		Buk Bot	Keramik	CII	1	
7607	3-4d	Kakel	Rumpkakel	Rump	Keramik		2	7697	1-2	Kärl		Myn Buk	Keramik	BIIly	1	
7608	3-4d	Föremål			Järn		2	7698	1-2	Kakel	Rumpkakel	Blad	Keramik		1	
7609	3-4d	Fönsterglas			Glas		1	7699	3	Bryne?			Sten Skiffer		1	
7610	3-4d	Kärl		Myn	Keramik	BIIly	1	7700	3	Kärl	Krus	Buk	Keramik	CII	1	
7611	3-4d	Kärl		Buk	Keramik	BIIly	2	7701	3	Kärl		Buk	Keramik	BIIly	1	
7612	3-4d	Hästsosöm ?			Järn		1	7702	3	Byggnadsdel	Formtegel		Tegel		1	
7613	3-4d	Kärl		Buk	Keramik	BIIly	4	7703	1-2	Kakel	Pottkakel	Bot	Keramik		1	
7614	3-4d	Kärl		Myn	Keramik	BIIly	1	7704	1-2	Kärl		Buk	Keramik	BIIly	1	
7615	3-4d	Kärl	Skål ?	Bot	Keramik	BIIly	3	7705	3	Kärl		Myn Buk	Keramik	BIIly	1	
7616	3-4d	Kärl		Buk	Keramik	BIIly	2	7706	3	Kärl	Trebenspanna	Myn Skaft	Keramik	BIIly	1	
7617	3-4d	Gjutform			Bränd lera		1	7707	3	Kärl	Trebenspanna	Myn Skaft	Keramik	BIIly	1	
7618	3-4d	Kärl		Ben	Keramik	BIIly	1	7708	3	Kärl			Keramik	BIIly	1	
7619	3-4d	Kärl		Myn	Keramik	BIIly	1	7709	3	Kärl		Ben	Keramik	BIIly	3	
7620	3-4d	Kärl		Buk	Keramik	BIIly	5	7710	3	Kärl		Myn Buk	Keramik	BIIly	1	
7621	3-4d	Fönsterglas			Glas		2	7711	3	Kärl		Buk Bot	Keramik	BIIly	1	
7622	3-4d	Föremål			Järn		1	7712	1-2	Kärl		Ben	Keramik	BIIly	1	
7623	3-4d	Kärl		Bot	Keramik	BIIly	1	7713	1-2	Kärl	Trebenspanna?	Myn Buk	Keramik	BIIly	1	
7624	3-4d	Kärl		Buk	Keramik	BIIly	1	7714	3	Kärl	Skål	Buk Bot	Keramik	BIIly	1	
7625	3-4d	Kärl		Myn	Keramik	Fajans	1	7715	3	Fönsterspröjs			Bly		1	
7626	4a-d	Kärl		Myn	Keramik	Fajans	1	7716	3	Bryne			Sten Skiffer		1	
7627	3-4d	Fönsterglas			Glas		1	7717	3	Kärl		Buk	Keramik	CI	1	
7628	3-4d	Kärl		Myn	Keramik	BIIly	1	7718	3	Kakel	Pottkakel	Myn	Keramik		1	
7629	3-4d	Kärl		Buk	Keramik	BIIly	2	7719	3	Spik		Järn			1	
7630	3-4d	Spik			Järn		1	7720	3	Kärl		Myn Buk	Keramik	BIIly	1	
7631	3-4d	Kärl		Myn	Keramik	BIIly	1	7721	3	Föremål			Cu-leg		3	
7632	3-4d	Kärl		Buk	Keramik	BIIly	1	7722	3	Kakel	Pottkakel	Myn	Keramik		1	
7633	3-4d	Kärl		Buk	Keramik	BIIly	5	7723	3	Kärl		Buk	Keramik	BIIly	1	
7634	3-4d	Fönsterglas			Glas		3	7724	3	Kärl		Buk	Keramik	BIIly	1	
7635	3-4d	Spik			Järn		1	7725	3	Kärl	Fat	Buk	Keramik	BIIly	42	
7636	3-4d	Kärl	Passglas	Fot	Glas		3	7726	3	Kärl		Myn Buk	Keramik	BIIly	2	
7637	3-4d	Kärl		Myn	Keramik	BIIly	1	7727	3	Kärl	Fat	Myn Buk	Keramik	BIIly	1	
7638	3-4d	Kärl		Myn	Keramik	BIIly	2	7728	3	Kärl		Myn	Keramik	BIIly	1	
7639	3-4d	Kärl		Buk	Keramik	BIIly	3	7729	3	Kärl		Myn	Keramik	BIIly	1	
7640	3-4d	Kärl		Buk	Keramik	Fajans	1	7730	3	Kärl		Myn	Keramik	BIIly	1	
7641	3-4d	Kärl	Passglas Bägare	Humpen	Vinglas	Flaska	Glas	24	7731	3	Kärl		Myn	Keramik	BIIly	1
7642	3-4d	Spik			Järn		5	7732	3	Kärl		Myn	Keramik	BIIly	1	
7643	3-4d	Föremål			Järn		1	7733	3	Kärl		Myn	Keramik	BIIly	1	
7644	3-4d	Kakel	Pottkakel	Myn	Keramik		2	7734	3	Kärl		Buk	Keramik	BIIly	1	
7645	3-4d	Fönsterglas			Glas		18	7735	3	Kärl		Myn	Keramik	BIIly	1	
7646	3-4d	Kärl	Trebensgryta	Buk Skaft	Keramik	BIIly	1	7736	3	Kärl	Trebensgryta	Ben Bot	Keramik	BIIly	1	
7647	3-4d	Kärl		Buk	Keramik	BIIly	14	7737	3	Kärl	Trebensgryta	Ben Bot	Keramik	BIIly	2	

Fynd	Fas	Sakord	Formtyp	Del	Material	Godstyp	Kärl id Antal
7738	3	Kärl		Buk	Keramik	BIIy	8
7739	3	Kärl		Buk	Keramik	BIIy	2
7740	3	Kärl		Buk	Keramik	BIIy	1
7741	3	Kärl		Bot	Keramik	BIIy	1
7742	3	Kärl		Buk	Keramik	BIIy	9
7743	3	Kärl	Flaska	Buk	Keramik	BIIy	36
7744	3	Kärl		Myn	Keramik	BIIy	1
7745	3	Fönsterglas		Glas	Glas		3
7746	3	Fönsterglas		Glas	Glas		1
7747	3	Föremål		Glas	Glas		1
7748	3	Tråd		Silver			1
7749	3	Bryne		Sten Sandsten			1
7750	3	Slagg		Slagg			1
7751	3	Föremål		Bränd lera			3
7752	3	Kärl		Myn	Keramik	BIIy	1
7753	3	Kärl		Myn	Keramik	BIIy	1
7754	3	Kärl		Myn	Keramik	BIIy	1
7755	3	Kärl		Myn Buk	Keramik	BIIy	1
7756	3	Kärl	Trebensgryta	Skaft	Keramik	BIIy	1
7757	3	Kärl		Buk	Keramik	BIIy	24
7758	3	Kärl	Trebensgryta	Myn Buk Skaft	Keramik	BIIy	1
7759	3	Kärl	Trebensgryta	Ben	Keramik	BIIy	1
7760	3	Kärl		Buk	Keramik	BIIy	3
7761	3	Spik		Järn			1
7762	3	Föremål		Järn			2
7763	3	Föremål		Järn			1
7764	3	Nyckel		Stam Ögla	Järn		1
7765	3	Spik		Huvud Stam	Järn		11
7766	3	Föremål	Ten	Plåt	Järn		7
7767	3	Föremål	Klipp	Plåt	Järn		50
7768	3	Sölja	Enkelsölja	Söljeram	Järn		1
7769	3	Beslag		Bricka	Järn		1
7770	3	Mejsel		Huvud Stam	Järn		1
7771	3	Föremål		Järn			1
7772	3	Föremål		Bricka	Järn		1
7773	3	Föremål		Järn			1
7774	3	Kakel	Rumpkakel	Blad Rump	Keramik		1
7775	3	Kärl	Flygelglas	Buk	Glas		1
7776	4a-d	Kärl	Flaska Medicinflaska	Buk Bot	Glas		1
7777	3	Stylus		Ten	Cu-leg		1
7778	3	Kärl		Myn	Keramik	BIIy	1
7779	3	Kärl		Buk	Keramik	BIIy	1
7780	4a-d	Bryne		Sten			1
7781	3	Mynt			Cu-leg		1
7782	4a-d	Kärl		Buk	Keramik	BIIy	1
7783	4a-d	Fönsterglas		Glas	Glas		1
7784	4a-d	Fönsterglas		Glas	Glas		1
7785	4a-d	Kärl	Bägare		Glas		1
7786	4a-d	Kärl	Supkopp	Myn Buk Bot	Keramik	BIIy	3
7787	4a-d	Kärl		Myn	Keramik	BIIy	1
7788	4a-d	Kärl		Buk	Keramik	BIIy	8
7789	4a-d	Kärl		Buk	Keramik	BII	2
7790	3-4d	Kakel	Rumpkakel	Blad	Keramik		1
7791	3	Kärl	Fat	Myn	Keramik	BIIy	1
7792	3	Kärl	Trebensgryta	Ben	Keramik	BIIy	1
7793	3	Kärl		Hänk	Keramik	BIIy	1
7795	3	Kärl		Buk	Keramik	BIIy	1
7796	3-4d	Fönsterglas		Glas	Glas		2
7797	3-4d	Kärl	Passglas	Fot	Glas		2
7798	3-4d	Spik		Järn			2
7799	3-4d	Kakel	Rumpkakel	Rump	Keramik		1
7800	3-4d	Kärl	Skål	Buk Bot	Keramik	BIIy	1
7801	3-4d	Kärl		Bot	Keramik	BIIy	1
7802	3	Kakel	Rumpkakel	Rump	Keramik		1
7803	3	Kakel	Rumpkakel	Rump	Keramik		1
7804	3	Kakel	Pottkakel	Myn	Keramik		1
7805	3	Kärl	Lock	Kant	Keramik	BII	1
7806	3	Kakel	Pottkakel	Bot	Keramik		1
7807	3-4d	Fönsterglas		Glas	Glas		1
7808	3-4d	Kärl	Supkopp	Myn Hänk Buk Bot	Keramik	BIIy	1
7809	4a-b	Kärl	Kruka	Buk	Keramik	CI	1
7810	3-4d	Fönsterglas		Glas	Glas		2
7811	3-4d	Fönsterglas		Glas	Glas		1
7812	3-4d	Kärl	Vinglas	Fot	Glas		1
7813	3-4d	Kritpipa		Skaft	Piplera		1
7814	3-4d	Eldslagningsflinta		Sten	Sten Flinta		1
7815	3-4d	Föremål		Järn			3
7816	3-4d	Kärl	Skål	Myn Buk	Keramik	Fajans	1
7817	3-4d	Kärl?			Keramik	BIIy	1
7818	3-4d	Kärl		Myn	Keramik	BIIy	1
7819	3-4d	Kärl		Myn	Keramik	BIIy	1
7820	3-4d	Kärl	Mugg	Myn Buk	Keramik	BIIy	2
7821	3-4d	Kärl		Myn	Keramik	BIIy	1
7822	3-4d	Kärl	Trebensgryta	Ben	Keramik	BII	1
7823	3-4d	Kärl		Buk	Keramik	BIIy	5
7824	3-4d	Kärl		Buk	Keramik	BIIy	1
7825	3-4d	Kärl		Buk	Keramik	BIIy	1
7826	3-4d	Kärl		Buk	Keramik	BIIy	1
7827	3-4d	Kärl		Buk	Keramik	BIIy	1
7828	3	Kärl	Trebensgryta	Myn Buk Bot Ben	Keramik	BIIy	28

Fynd	Fas	Sakord	Formtyp	Del	Material	Godstyp	Kärl id Antal
7829	3	Kärl		Myn	Keramik	BIIy	1
7830	3	Kärl		Buk	Keramik	BIIy	2
7831	3	Kärl		Myn	Keramik	BIIy	1
7832	3	Kärl		Buk	Keramik	BIIy	7
7833	3-4d	Kärl	Trebensgryta	Myn Buk Bot Ben	Keramik	BIIy	4
7834	3-4d	Kärl		Myn Buk	Keramik	BIIy	1
7835	3-4d	Kärl	Skål	Myn Buk	Keramik	BIIy	2
7836	3-4d	Kärl		Buk	Keramik	BIIy	4
7837	3	Spik		Järn			4
7838	3	Fönsterglas		Glas	Glas		1
7839	3	Kärl		Buk	Keramik	BIIy	3
7840	2	Spik		Järn			1
7841	2	Kärl		Buk	Keramik	Fajans	1
7842	2	Byggnadsdel	Taktegel munk-nunne	Tegel			2
7843	3	Fönsterglas		Glas	Glas		5
7844	3	Fönsterglas		Glas	Glas		1
7845	3	Kärl		Glas	Glas		1
7846	3	Fönsterglas ?		Glas	Glas		6
7847	3	Kakel	Rumpkakel	Kant Blad	Keramik		2
7848	3	Kakel	Rumpkakel	Rump	Keramik		7
7849	3	Byggnadsdel		Tegel ?			1
7850	3	Kärl	Fat	Myn Buk	Keramik	BIIy	1
7851	3	Kärl		Myn Buk	Keramik	BIIy	1
7852	3	Kärl		Myn Buk	Keramik	BIIy	1
7853	3	Kärl		Myn	Keramik	BIIy	1
7854	3	Kärl		Myn Buk	Keramik	BIIy	1
7855	3	Kärl		Myn Buk	Keramik	BIIy	1
7856	3	Kärl		Myn	Keramik	BIIy	1
7857	3	Kärl		Myn	Keramik	BIIy	1
7858	3	Kärl		Myn	Keramik	BIIy	1
7859	3	Kärl	Trebensgryta	Buk Skaft	Keramik	BIIy	3
7860	3	Kärl	Trebensgryta	Skaft	Keramik	BIIy	1
7861	3	Kakel	Rumpkakel	Rump	Keramik		1
7862	3	Kärl		Myn Buk Bot Ben	Keramik	BIIy	22
7863	3	Kärl		Buk	Keramik	BIIy	8
7864	3	Byggnadsdel	Taktegel munk-nunne	Tegel			1
7865	3	Spik		Järn			7
7866	3	Föremål		Ull			1
7867	3	Kärl	Trebensgryta	Myn Buk Bot	Keramik	BIIy	1
7868	1-3	Kärl	Mugg	Myn Hänk Buk Bot	Keramik	BIIy	1
7869	1-3	Kärl		Buk	Keramik	BIIy	7
7870	4a-d	Kärl	Krus	Myn Buk Bot Öra	Keramik	CII	5
7871	4a-d	Kritpipa		Skaft	Piplera		1
7872	3-4d	Kärl	Skål	Myn Buk Bot	Keramik	BIIy	1
7873	4a-d	Kärl	Skål	Myn Buk Grepp	Keramik	BIIy	1
7874	4a-d	Kärl	Trebensgryta	Ben Bot Buk	Keramik	BIIy	1
7875	3	Kakel	Väggkakel	Kant	Keramik		1
7876	3	Byggnadsdel	Golvtegel ?	Kant	Tegel		1
7877	3	Eldslagningsflinta		Sten	Sten Flinta		1
7878	3	Kärl		Myn	Keramik	BIIy	1
7880	3	Kärl	Krus	Bot	Keramik	CII	1
7881	3	Kärl	Krus	Hals	Keramik	CII	1
7882	3	Fönsterglas		Glas	Glas		2
7883	3	Kärl	Vinglas	Fot	Glas		1
7884	3	Kärl	Skål	Myn Hänk Buk Bot	Keramik	BIIy	1
7885	3	Kärl	Fat	Myn Buk	Keramik	BIIy	2
7886	3	Byggnadsdel		Tegel			1
7887	3	Kakel	Rumpkakel	Blad	Keramik		1
7888	3	Kärl	Trebensgryta	Skaft	Keramik	BIIy	1
7889	3	Kärl		Myn	Keramik	BIIy	1
7890	3	Kärl		Myn	Keramik	BIIy	1
7891	3	Kärl		Myn	Keramik	BIIy	1
7892	3	Kärl		Ben Bot	Keramik	BIIy	2
7893	3	Kärl		Buk Bot Ben	Keramik	BIIy	7
7894	3	Kärl		Buk	Keramik	BIIy	1
7895	3	Fönsterglas		Glas	Glas		3
7896	3	Kärl	Passglas	Buk	Glas		1
7897	3	Tråd		Silver			1
7898	3	Spik		Järn			13
7899	3	Beslag	Vinkeljärn	Järn			1
7900	3	Kärl		Buk Bot	Keramik	BII	4
7901	3	Kakel	Pottkakel	Myn	Keramik		1
7902	3	Byggnadsdel	Taktegel munk-nunne	Tegel			2
7903	3	Kärl	Flaska	Hänk Buk	Keramik	CII	3
7904	3	Slagg	Skälla	Järnslag	Järnslag		2
7905	3	Föremål		Cu-leg			1
7906	3	Beslag	Stormjärn	Järn			1
7907	3	Föremål		Järn			2
7908	3	Kärl	Ten	Buk	Keramik	BIIy	7
7909	3	Fönsterglas		Glas	Glas		1
7910	3	Kärl		Buk	Keramik	BIIy	2
7911	3	Kärl		Bot	Keramik	BII	1
7912	3	Eldslagningsflinta		Sten	Sten Flinta		2
7913	3	Spik		Järn			2
7914	3	Kärl	Skål	Bot	Keramik	BIIy	1
7915	3	Kärl		Buk	Keramik	BIIy	2
7916	3	Kärl	Fat	Myn	Keramik	Fajans	1
7917	3	Kärl	Fat	Buk	Keramik	Fajans	1
7918	3	Kärl	Skål	Buk	Keramik	BIIy	1
7919	3	Kärl	Lock	Kant	Keramik	BII	1

Finnd	Fas	Sakord	Formtyp	Del	Material	Godstyp	Kärl id Antal	Finnd	Fas	Sakord	Formtyp	Del	Material	Godstyp	Kärl id Antal
7920	3	Kärl		Buk	Keramik	BII	1	8010	3	Slagg ?			Slagg		1
7921	3	Fönsterglas			Glas		1	8011	3	Kakel	Rumpkakel	Rump Kant	Keramik		2
7922	3	Kärl	Remmare		Glas		2	8012	3	Kakel	Pottkakel	Myn Buk	Keramik		3
7923	3	Spik			Järn		1	8013	3	Kärl		Hänk	Keramik	Fajans	1
7924	3	Fönsterglas			Glas		1	8014	3	Kärl		Buk	Keramik	Fajans	1
7925	3	Kärl		Myn	Keramik	BIIly	1	8015	3	Kärl	Trebensgryta	Myn Buk Bot	Keramik	BIIly	2
7926	3	Kärl	Skål	Myn Buk	Keramik	BIIly	1	8016	3	Kärl		Buk	Keramik	BIIly	1
7927	3	Kärl		Ben Bot	Keramik	BIIly	1	8017	3	Kärl		Ben	Keramik	BII	1
7928	3	Kärl		Ben Bot	Keramik	BIIly	1	8018	3	Föremål			Sten		1
7929	3	Kärl		Buk Bot	Keramik	BIIly	1	8019	3	Föremål	Lock ?		Cu-leg		1
7930	3	Kärl		Buk Bot	Keramik	BIIly	1	8020	3	Föremål			Cu-leg		1
7931	3	Kärl		Buk	Keramik	BIIly	1	8021	3	Föremål			Cu-leg		1
7932	3	Kärl		Buk	Keramik	BIIly	1	8022	3	Fönsterglas			Glas		11
7933	3	Kärl		Buk	Keramik	BIIly	1	8023	3	Hästkosöm			Järn		1
7934	3	Kärl		Buk	Keramik	BIIly	5	8024	3	Byggnadsdel	Taktegel munk-nunne		Tegel		1
7935	3	Kärl		Buk	Keramik	BII	2	8025	3	Kärl		Myn	Keramik	BIIly	1
7936	3	Kärl		Myn	Keramik	BIIly	1	8026	3	Kärl		Myn	Keramik	BIIly	1
7937	3	Kärl		Myn	Keramik	BIIly	1	8027	3	Kärl		Myn	Keramik	BIIly	1
7938	3	Kärl		Myn	Keramik	BIIly	1	8028	3	Kärl		Buk	Keramik	BIIly	1
7939	3	Kärl		Myn	Keramik	BIIly	1	8029	3	Kärl		Buk	Keramik	BIIly	1
7940	3	Kärl		Myn	Keramik	BIIly	1	8030		Fönsterglas			Glas		1
7941	3	Kärl		Myn	Keramik	BIIly	1	8031		Kärl	Bägare	Fot	Glas		1
7942	3	Kärl		Myn Buk	Keramik	BIIly	2	8032		Kärl		Myn Buk	Keramik	BIIly	1
7943	3	Kärl		Myn Buk	Keramik	BIIly	2	8033		Kärl		Myn Buk	Keramik	BIIly	1
7944	3	Kärl		Myn	Keramik	BIIly	1	8034		Kärl		Myn	Keramik	BIIly	1
7945	3	Kärl		Myn Buk	Keramik	BIIly	2	8035		Kärl		Myn	Keramik	BIIly	1
7946	3	Kärl		Myn	Keramik	BIIly	1	8036		Kärl	Fat	Myn Buk	Keramik	BIIly	2
7947	3	Kärl	Trebensgryta	Skaft	Keramik	BIIly	2	8037		Kärl		Myn	Keramik	BIIly	1
7948	3	Kärl		Ben Bot	Keramik	BIIly	6	8038		Kärl		Myn Buk	Keramik	BIIly	1
7949	3	Kärl		Ben	Keramik	BII	2	8039		Kärl		Myn	Keramik	BIIly	1
7950	3	Kärl		Bot	Keramik	BIIly	1	8040		Kärl		Myn	Keramik	BIIly	1
7951	3	Kärl		Bot	Keramik	BIIly	1	8041		Kärl		Myn	Keramik	BIIly	2
7952	3	Kärl		Bot	Keramik	BIIly	1	8042		Kärl		Buk	Keramik	BIIly	6
7953	3	Kärl		Buk	Keramik	BIIly	13	8043		Spik			Järn		2
7954	3	Kärl		Buk	Keramik	BIIly	1	8044		Kärl		Buk	Keramik	BIIly	3
7955	3	Byggnadsdel	Taktegel munk-nunne		Tegel		1	8045		Kärl	Trebensgryta	Skaft	Keramik	BIIly	1
7956	3	Kakel	Pottkakel	Myn Buk	Keramik		4	8046	2-3	Spik		Järn			1
7957	3	Kakel	Rumpkakel	Kant	Keramik		1	8047	2-4d	Spik		Järn			1
7958	3	Kärl	Flaska Medicinflaska	Myn Hals	Glas		1	8048		Spik		Järn			1
7959	3	Fönsterglas			Glas		7	8049	2-4d	Kärl		Myn Buk	Keramik	BIIly	1
7960	3	Kärl		Buk	Keramik	CII	2	8050	3-4d	Kärl		Buk Bot	Keramik	BIIly	1
7961	3	Spik			Järn		1	8051		Kärl		Buk	Keramik	BIIly	3
7962	3	Föremål	Ten		Järn		1	8052		Kärl		Buk	Keramik	BIIly	4
7963	3	Föremål			Sten		1	8053	2-3	Fönsterglas			Glas		3
7964	3	Kärl		Myn	Keramik	BIIly	1	8054	2-3	Kärl	Bägare	Myn	Glas		2
7965	3	Kärl	Fat	Myn Buk	Keramik	BIIly	1	8055	2-3	Kärl	Burk		Glas		1
7966	3	Kärl		Myn Buk	Keramik	BIIly	5	8056	2-3	Kärl	Passglas	Fot	Glas		1
7967	3	Kärl	Trebensgryta	Skaft	Keramik	BIIly	1	8057	4a-d	Kärl	Trebensgryta	Skaft	Keramik	BIIly	2
7968	3	Kärl		Buk	Keramik	BIIly	2	8058	3	Kärl	Fat	Myn Buk	Keramik	BIIly	1
7969	3	Kakel	Pottkakel?	Myn	Keramik		1	8059	3	Kärl		Myn	Keramik	BIIly	1
7970	3	Prov			Kalkbruk/Lerbruk		7	8060	3	Kärl	Skål	Myn Buk	Keramik	BIIly	1
7971	3	Kärl		Myn Buk	Keramik	BIIly	1	8061	3	Kärl	Skål / Fat	Myn	Keramik	BIIly	1
7972	3	Kärl		Myn Buk	Keramik	BIIly	7	8062	3	Kärl	Mugg	Myn Buk	Keramik	BIIly	80
7973	3	Kärl		Skaft	Keramik	BIIly	1	8063	3	Kärl		Myn	Keramik	BIIly	1
7974	3	Kärl		Buk	Keramik	BIIly	1	8064	3	Kärl		Myn	Keramik	BIIly	1
7975	3	Kärl		Myn	Keramik	BIIly	1	8065	3	Kärl		Myn	Keramik	BIIly	1
7976	3	Kärl		Buk	Keramik	BIIly	1	8066	3	Kärl		Myn	Keramik	BIIly	1
7977	3	Spik			Järn		1	8067	3	Kärl		Myn	Keramik	BIIly	1
7978	3	Kärl	Skål	Myn Buk	Keramik	BIIly	4	8068	3	Kärl		Myn	Keramik	BIIly	1
7979	3	Kärl		Myn	Keramik	BIIly	1	8069	3	Kärl		Myn	Keramik	BIIly	1
7980	3	Kärl		Myn Buk	Keramik	BIIly	1	8070	3	Kärl		Myn Hänk Buk	Keramik	BIIly	1
7981	3	Kärl		Myn Buk	Keramik	BIIly	1	8071	3	Kärl	Trebensgryta	Ben Bot	Keramik	BIIly	1
7982	3	Kärl		Myn Buk	Keramik	BIIly	1	8072	3	Kärl		Ben Bot	Keramik	BIIly	4
7983	3	Kärl		Myn	Keramik	BIIly	1	8073	3	Kärl		Ben	Keramik	BII	1
7984	3	Kärl		Myn	Keramik	BIIly	1	8074	3	Kärl	Trebensgryta	Skaft	Keramik	BIIly	2
7985	3	Kärl	Fat	Myn	Keramik	BIIly	1	8075	3	Kärl	Fat	Buk	Keramik	BIIly	1
7986	3	Kärl		Myn Buk	Keramik	BIIly	2	8076	3	Kärl	Skål	Buk Bot	Keramik	BIIly	1
7987	3	Kärl		Myn Buk	Keramik	BIIly	1	8077	3	Kärl		Buk Bot	Keramik	BIIly	1
7988	3	Kärl		Myn Hänk Buk	Keramik	BIIly	1	8078	3	Kärl		Buk	Keramik	BIIly	4
7989	3	Kärl		Myn	Keramik	BIIly	1	8079	3	Kärl		Buk	Keramik	BIIly	1
7990	3	Kärl		Ben Bot	Keramik	BIIly	2	8080	3	Kärl		Buk	Keramik	BIIly	14
7991	3	Kärl	Trebenspanna	Myn Buk Bot Ben	Keramik	BIIly	1	8081	3	Kärl		Buk	Keramik	BIIly	5
7992	3	Kärl		Buk Skaft	Keramik	BIIly	1	8082	3	Kärl		Buk	Keramik	BIIly	1
7993	3	Kärl		Bot	Keramik	BIIly	1	8083	3	Kärl		Buk	Keramik	BIIly	2
7994	3	Kärl		Buk Bot	Keramik	BIIly	2	8084	3	Kärl		Buk	Keramik	BII	2
7995	3	Kärl		Buk	Keramik	BIIly	12	8085	3	Kärl		Buk	Keramik	BIIly	1
7996	3	Fönsterglas			Glas		3	8086	3	Kakel	Rumpkakel	Blad	Keramik		1
7997	3	Kakel	Pottkakel	Myn Buk	Keramik		5	8087	3	Byggnadsdel	Formtegel		Tegel		1
7998	3	Föremål			Järn		6	8088	3	Föremål			Sten		2
7999	3	Föremål			Cu-leg		1	8089	4a-d	Kärl		?	Keramik	BII	1
8000	3	Föremål			Bark		1	8090	3	Kärl	Fat	Buk	Keramik	BIIly	1
8001	3	Föremål	Tott		Ull		1	8091	3	Kärl		Buk Skaft	Keramik	BIIly	1
8002	3	Kärl	Trebenspanna	Myn Buk Skaft	Keramik	BIIly	1	8092	3	Kärl		Myn	Keramik	CII	1
8003	3	Kärl		Myn Buk	Keramik	BIIly	2	8093	3	Kärl		Myn	Keramik	BIIly	1
8004	3	Kärl		Myn Buk	Keramik	BIIly	1	8094	3	Kärl		Myn	Keramik	BIIly	1
8005	3	Kärl		Hänk	Keramik	BIIly	1	8095	3	Kärl		Myn	Keramik	BIIly	1
8006	3	Kärl		Buk	Keramik	BIIly	3	8096	3	Kärl		Buk	Keramik	BIIly	6
8007	3	Kärl		Buk	Keramik	BIIly	1	8097	3	Kärl		Buk	Keramik	BIIly	4
8008	3	Kärl		Buk	Keramik	BIIly	1	8098	3	Fönsterglas			Glas		4
8009	3	Fönsterglas			Glas		1	8099	3	Föremål			Sten Sandsten		1

Finnd	Fas	Sakord	Formtyp	Del	Material	Godstyp	Kärl id Antal	Finnd	Fas	Sakord	Formtyp	Del	Material	Godstyp	Kärl id Antal
8100	3	Kärl		Hänk	Keramik	CII	1	8191	3	Kärl		Myn Buk	Keramik	BIIy	1
8101	3	Kärl		Myn	Keramik	CI	1	8192	3	Kärl		Myn	Keramik	BIIy	1
8102	3	Kärl		Buk	Keramik	Fajans	1	8193	3	Kärl		Myn	Keramik	BIIy	1
8103	3	Kärl		Buk	Keramik	Fajans	1	8194	3	Kärl		Myn	Keramik	BIIy	1
8104	3	Kakel	Rumpkakel	Rump	Keramik		2	8195	3	Kärl		Buk Skaft	Keramik	BIIy	8
8105	3	Hästs kosöm		Huvud	Järn		1	8196	3	Kärl	Panna	Myn Buk Skaft	Keramik	BIIy	1
8106	3	Kärl		Ben	Keramik	BII	3	8197	3	Kärl		Ben Bot	Keramik	BIIy	7
8107	3	Kärl		Myn	Keramik	BIIy	1	8198	3	Kärl		Bot	Keramik	BIIy	1
8108	3	Kärl		Myn	Keramik	BIIy	1	8199	3	Kärl		Myn	Keramik	BIIy	1
8109	3	Kärl		Myn	Keramik	BIIy	1	8200	3	Kärl	Trebensgryta	Ben Bot	Keramik	BIIy	1
8110	3	Kärl		Myn	Keramik	BIIy	1	8201	3	Kärl	Trebensgryta	Myn Buk Skaft Bot	Keramik	BIIy	1
8111	3	Kärl		Bot	Keramik	BIIy	1	8202	3	Kärl		Buk Bot	Keramik	BIIy	1
8112	3	Kärl		Buk Bot	Keramik	BIIy	7	8203	3	Kärl		Buk	Keramik	BIIy	1
8113	3	Kärl		Buk	Keramik	BIIy	2	8204	3	Kärl	Lock		Keramik	BIIy	1
8114	3	Kakel	Väggkakel ?	Kant	Keramik		1	8205	3	Kärl		Myn Buk	Keramik	BIIy	1
8115	3	Kärl		Buk	Keramik	BIIy	21	8206	3	Kärl		Buk	Keramik	BIIy	9
8116	2	Kakel	Pottkakel	Myn Buk	Keramik		2	8207		Kärl	Trebensgryta	Myn Buk Bot Skaft	Keramik	BIIy	2
8117	3	Kärl		Myn Buk	Keramik	BIIy	1	8208		Kärl	Trebensgryta	Myn Buk Bot	Keramik	BIIy	3
8118	3	Kärl		Myn Buk	Keramik	BIIy	1	8209		Kärl		Buk	Keramik	BIIy	2
8119	3	Spik		Järn			2	8210		Kärl	Kruka	Myn Buk	Keramik	CI	4
8120	3	Spik		Järn			1	8211		Kärl	Trebensgryta	Myn Buk Bot Ben Skaft	Keramik	BIIy	1
8121	2	Spik		Järn			1	8212		Kakel	Rumpkakel	Blad Rump	Keramik	BIIy	2
8122	2	Spik		Järn			1	8213		Slagg	Skälla		Järnslagg		1
8123	3	Föremål		Järn			1	8214		Fönsterglas			Glas		1
8124	2	Fönsterglas		Glas			2	8215		Kärl	Flaska		Glas		1
8126	3	Fönsterglas		Glas			2	8216		Kärl		Myn	Keramik	BIIy	1
8127	3	Fönsterglas		Glas			2	8217		Kärl		Buk	Keramik	BIIy	1
8128	3	Kärl	Krus	Buk	Keramik	CII	1	8218		Kärl		Buk	Keramik	BIIy	1
8129	3	Kakel	Pottkakel	Myn Buk	Keramik		1	8219		Kärl	Skäl	Hänk	Keramik	BIIy	1
8130	3	Kakel	Pottkakel	Myn Buk	Keramik		1	8220		Eldslagningsflinta			Sten Flinta		4
8131	2	Kärl		Ben	Keramik	BII	1	8221		Gjutform		Buk Bot	Keramik		1
8132	2	Kärl		Myn	Keramik	BIIy	1	8222		Föremål			Bränd lera		1
8133	3	Kärl		Myn	Keramik	BIIy	1	8223		Kärl		Hänk	Keramik	CII	1
8134	3	Kärl		Ben Bot	Keramik	BIIy	1	8224		Kärl	Krus	Buk	Keramik	CII	1
8135	3	Kärl		Buk	Keramik	BIIy	3	8225		Kärl		Buk	Keramik	CII	1
8136	3	Kärl		Buk	Keramik	BIIy	2	8226		Kärl		Buk	Keramik	CII	2
8137	4c-d	Kärl	Apotekskrus	Myn Buk	Keramik	CII	1	8227		Kärl		Buk	Keramik	CI	1
8138	2	Kärl		Myn	Keramik	BIIy	1	8228		Kakel	Pottkakel	Bot	Keramik		1
8139	2	Kärl		Myn	Keramik	BIIy	1	8229		Smälta			Glas		1
8140	2	Kärl		Myn	Keramik	BIIy	1	8230		Kärl	Kruka	Buk	Keramik	CI	1
8141	2	Kärl		Buk	Keramik	BIIy	4	8231		Kärl		Myn Buk	Keramik	CII	2
8142	2	Kärl	Kruka	Buk	Keramik	CI	1	8232		Kärl		Ben	Keramik	BII	1
8143	3	Kärl		Buk Bot	Keramik	BIIy	3	8233		Spik		Järn			24
8144	3	Mynt			Cu-leg		1	8234		Föremål		Järn			16
8145	4a-d	Mynt			Silver		2	8235	3-4d	Kärl	Trebensgryta	Myn Buk Skaft Bot Ben	Keramik	BIIy	1
8146		Mynt			Cu-leg		1	8236		Kakel	Rumpkakel	Blad Rump	Keramik		1
8147	4a-d	Mynt			Cu-leg		1	8237	2	Kakel	Pottkakel	Myn Buk Bot	Keramik		1
8148	4a-d	Mynt			Silver		1	8238	4a-d	Kakel	Pottkakel	Myn Buk Bot	Keramik		1
8149	4a-d	Mynt			Silver		1	8239	4a-d	Kakel	Pottkakel	Buk Bot	Keramik		1
8150	4a-d	Mynt			Cu-leg		1	8240	3	Kärl	Krus "Schnelle"	Buk Bot	Keramik	CII	67
8151	4a-d	Mynt			Silver		1	8241	3	Kärl		Buk	Keramik	CII	1
8152	4a-d	Mynt			Cu-leg		1	8242	2	Kärl	Trebensgryta	Myn Buk Bot	Keramik	BIIy	1
8153	2-3	Mynt			Silver		4	8243	2-3	Byggnadsdel			Tegel		1
8154	2-3	Mynt			Silver		1	8244	4a-d	Kärl		Myn Buk	Keramik	BIIy	1
8155	4a-d	Mynt			Silver		1	8245	4a-d	Kärl		Myn Buk	Keramik	BIIy	1
8156	3	Tappkran/Ölhane		Vred	Cu-leg		1	8246	4a-d	Kärl		Myn	Keramik	BIIy	1
8157	3	Fingerborg			Cu-leg		1	8247	4a-d	Kärl		Myn	Keramik	BIIy	1
8158	4a-d	Tappkran/Ölhane		Tappningsrör	Cu-leg		1	8248	4a-d	Kärl		Myn	Keramik	BIIy	1
8159	2-4d	Fingerring			Cu-leg		1	8249	4a-d	Kärl		Myn	Keramik	BIIy	1
8160	4a-d	Mynt			Cu-leg		1	8250	4a-d	Kärl		Myn	Keramik	BIIy	1
8161	3	Kärl	Gryta	Hänk	Cu-leg		1	8251	4a-d	Kärl		Myn	Keramik	BIIy	1
8162	4a-d	Bokbeslag			Cu-leg		1	8252	4a-d	Kärl		Myn	Keramik	BIIy	1
8163	3	Kniv		Skaft	Cu-leg Järn Trä		1	8253	4a-d	Kärl		Myn	Keramik	BIIy	1
8164	2	Bränd lera			Bränd lera		2	8254	4a-d	Kärl		Myn	Keramik	BIIy	1
8165		Mynt			Cu-leg		1	8255	4a-d	Kärl		Myn	Keramik	BIIy	1
8166	3-4d	Mynt			Silver		1	8256	4a-d	Kärl		Myn Buk	Keramik	BIIy	2
8167	3-4d	Mynt			Cu-leg		1	8257	4a-d	Kärl		Myn	Keramik	BIIy	1
8168	4a-d	Mynt			Silver		1	8258	4a-d	Kärl	Fat	Myn	Keramik	BIIy	1
8169	3	Mynt			Cu-leg		1	8259	4a-d	Kärl		Myn	Keramik	BIIy	1
8170		Mynt			Silver		1	8260	4a-d	Kärl		Myn	Keramik	BIIy	1
8171	4a-d	Mynt			Cu-leg		1	8261	4a-d	Kärl		Myn	Keramik	BIIy	1
8172	4a-d	Mynt			Cu-leg		2	8262	4a-d	Kärl		Myn	Keramik	BIIy	1
8173	2-3	Mynt			Cu-leg		1	8263	4a-d	Kärl		Myn Buk Skaft	Keramik	BIIy	1
8174	4a-d	Mynt			Silver ?		1	8264	4a-d	Kärl		Ben Bot	Keramik	BIIy	1
8175	3	Kniv		Skaft Blad	Järn Trä		1	8265	4a-d	Kärl	Trebensgryta	Skaft	Keramik	BIIy	1
8176	4a-d	Kniv		Skaft Blad	Järn Horn		4	8266	4a-d	Kärl		Hänk	Keramik	BIIy	1
8177	4a-d	Mynt			Cu-leg		1	8267	4a-d	Kärl	Snappsglas / Pokal	Fot Skaft	Keramik	BIIy	63
8178	2-3	Kärl	Bägare	Buk	Glas		8	8268	4a-d	Kärl		Hänk	Keramik	BIIy	1
8179	3	Spik			Järn		2	8269	4a-d	Kärl		Buk	Keramik	BIIy	5
8180	3	Byggnadsdel	Taktegel munk-nunne		Tegel		3	8270	4a-d	Kärl		Buk	Keramik	BIIy	1
8181	3	Byggnadsdel	Golvtegel		Tegel		1	8271	4a-d	Kärl		Buk	Keramik	BIIy	1
8182	3	Byggnadsdel			Tegel		2	8272	4a-d	Kärl		Buk	Keramik	BIIy	1
8183	3	Kakel	Pottkakel	Myn Buk Bot	Keramik		7	8273	4a-d	Kärl		Buk	Keramik	BIIy	1
8184	3	Kakel	Rumpkakel Nisch	Rump Kant	Keramik		1	8274	4a-d	Kärl		Myn Buk	Keramik	BIIy	3
8185	3	Kakel	Pottkakel	Myn Buk Bot	Keramik		3	8275	4a-d	Kärl		Buk	Keramik	BIIy	33
8186	3	Kärl		Myn Buk	Keramik	BIIy	1	8276	4a-d	Kritipipa		Skaft	Piplera		8
8187	3	Kärl		Myn Buk	Keramik	BIIy	1	8277	4a-d	Eldslagningsflinta			Sten Flinta		1
8188	3	Kärl		Myn Buk	Keramik	BIIy	1	8278	4a-d	Pärkla			Glas		1
8189	3	Kärl		Myn Buk	Keramik	BIIy	1	8279	4a-d	Föremål			Hår		1
8190	3	Kärl		Myn Buk	Keramik	BIIy	1	8280	4a-d	Fönsterglas			Glas		44

Finnd	Fas	Sakord	Formtyp	Del	Material	Godstyp	Kärl id Antal	Finnd	Fas	Sakord	Formtyp	Del	Material	Godstyp	Kärl id Antal	
8281	4a-d	Kärl	Passglas	Flaska	Fot	Glas	9	8371	4a-d	Kärl		Ben	Keramik	BII	1	
8282	4a-d	Kärl	Passglas			Glas	1	8372	3	Kärl	Krus "Schnelle"	Buk	Keramik	CII	1	
8283	4a-d	Kärl	Remmare			Glas	1	8373	3	Varuplomb			Bly		1	
8284	4a-d	Kärl	Bägare			Glas	1	8374	2-3	Slagg			Slagg		4	
8285	4a-d	Kärl		Myn		Keramik	BIIy	1	8375	2-3	Spik		Järn		3	
8286	4a-d	Kakel	Rumpkakel	Kant		Keramik		1	8376	2-3	Föremål		Järn		3	
8287	4a-d	Kakel	Rumpkakel	Kant		Keramik		1	8377	2-3	Föremål		Glas		1	
8288	4a-d	Kärl		Myn		Keramik	BIIy	1	8378	2-3	Föremål		Glas		1	
8289	4a-d	Kärl		Myn		Keramik	BIIy	1	8379	2-3	Nål	Synål	Guld?		1	
8290	4a-d	Kakel	Rumpkakel	Kant		Keramik		1	8380	4a-d	Hyska		Cu-leg		2	
8291	4a-d	Kärl		Myn		Keramik	BIIy	1	8381	4a-d	Mynt		Cu-leg		1	
8292	4a-d	Kärl	Skål	Myn Hänk		Keramik	BIIy	1	8382	4a-d	Mynt		Cu-leg		2	
8293	4a-d	Kärl		Myn		Keramik	BIIy	1	8383	4a-d	Mynt		Cu-leg		1	
8294	4a-d	Kärl		Myn		Keramik	BIIy	1	8384	4a-d	Kärl	Krus	Buk	Keramik	CII	1
8295	4a-d	Kärl		Myn		Keramik	BIIy	1	8385		Kärl	Krus "Bartmann"	Buk	Keramik	CII	1
8296	4a-d	Kärl		Myn Buk		Keramik	BIIy	1	8386	4a-d	Kärl	Krus	Buk	Keramik	CII	1
8297	4a-d	Kärl		Myn		Keramik	BIIy	1	8387	2-4d	Nål	Knappnål	Guld		1	
8298	4a-d	Kärl	Fat	Myn Buk		Keramik	BIIy	1	8388	2-4d	Nål	Knappnål	Guld		1	
8299	4a-d	Kärl		Myn Buk		Keramik	BIIy	10	8389	2-4d	Föremål		Guld		1	
8300	4a-d	Kärl		Buk		Keramik	BIIy	7	8390	2-4d	Föremål	Spiral	Cu-leg		7	
8301	4a-d	Kärl		Buk		Keramik	BIIy	1	8391	2-4d	Föremål		Horn		1	
8302	4a-d	Kärl		Ben Bot		Keramik	BIIy	1	8392		Nål	Knappnål	Guld		1	
8303	4a-d	Kärl		Ben		Keramik	BIIy	2	8393	2-4d	Nål	Synål	Ben		1	
8304	4a-d	Kärl		Buk Skaft		Keramik	BIIy	1	8394	4a-d	Kakel	Rumpkakel	Blad	Keramik		1
8305	4a-d	Kärl		Buk Bot		Keramik	BIIy	1	8395		Mynt		Cu-leg		1	
8306	4a-d	Kärl		Buk		Keramik	BIIy	32	8396	2-4d	Nål	Knappnål	Cu-leg		1	
8307	4a-d	Kärl		Buk		Keramik	BII	1	8397	2-4d	Hyska		Cu-leg		1	
8308	4a-d	Bränd lera		Bränd lera				1	8398	2-4d	Föremål		Ben		1	
8309	4c-d	Kärl	Krus	Buk		Keramik	CII	1	8399	4a-d	Bryne		Sten Skiffer		1	
8310	4c-d	Kärl		Buk		Keramik	CII	1	8400	2-3	Fönsterglas		Glas		1	
8311	4c-d	Kärl		Buk		Keramik	CII	2	8401	2-4d	fönsterglas?		Glas		1	
8312	4a-d	Slagg				Slagg		1	8402	2-4d	Kärl	Bägare	Fot	Glas		1
8313	4a-d	Ärder ?		Skoning ?		Järn		1	8403	2-4d	Kärl	Vinglas	Fot	Glas		1
8314	4a-d	Spik				Järn		1	8404	4a-d	Kärl	Pokal	Nod	Glas		1
8315	4a-d	Kärl	Silkärl	Bot		Keramik	BIIy	2	8405	4a-d	Kärl		Glas		1	
8316	4a-d	Kärl		Myn		Keramik	BIIy	1	8406	4a-d	Matris		Keramik		1	
8317	4a-d	Eldslagningsflinta				Sten Flinta		1	8407	3	Gjutform		Keramik		1	
8318	4a-d	Kärl	Flaska ?			Glas		1	8408	4a-d	Kakel	Rumpkakel	Blad	Keramik		1
8319	4a-d	Kärl		Myn		Keramik	BIIy	1	8409	2-3	Eldslagningsflinta		Sten Flinta		1	
8320	4a-d	Kärl		Myn		Keramik	BIIy	1	8410	2-4d	Föremål		Horn		1	
8321	4a-d	Kärl		Buk		Keramik	BIIy	2	8411	1?	Kärl	Pokal	Buk	Keramik	CII	1
8322	4a-d	Kärl		Buk		Keramik	BIIy	1	8412	4a-d	Kärl		Buk	Keramik	BIIy	1
8323	4a-d	Kritpipa		Skaft		Piplera		1	8413	4a-d	Kärl		Buk	Keramik	BII	2
8324	4a-d	Kärl	Flaska	Buk		Glas		1	8414	2-4d	Kärl		Buk	Keramik	BIIy	1
8325	4a-d	Kärl		Buk		Glas		1	8415	2-3	Kärl		Buk	Keramik	BIIy	9
8326	4a-d	Bryne				Sten Sandsten		1	8416	2-3	Kärl		Buk Bot	Keramik	BIIy	1
8327	4a-d	Kärl		Buk Skaft		Keramik	BIIy	1	8417	3-4d	Kärl	Salvekru	Buk Bot	Keramik	BIIy	1
8328	4a-d	Kärl		Myn		Keramik	BIIy	1	8418	2-4d	Kärl	Salvekru	Myn Buk Bot	Keramik	BIIy	1
8329	4a-d	Kärl		Myn		Keramik	BIIy	1	8419	3	Kärl		Myn Buk	Keramik	BIIy	1
8330	4a-d	Kärl		Myn		Keramik	BIIy	1	8420	3	Kärl	Skål	Myn Hänk Buk Bot	Keramik	BIIy	5
8331	4a-d	Kärl		Buk		Keramik	BIIy	3	8421	3	Kärl		Myn Buk	Keramik	BIIy	1
8332	4a-d	Kärl		Buk		Keramik	BIIy	1	8422	3	Kärl	Skål	Myn Buk	Keramik	BIIy	1
8333	4a-d	Kärl		Buk		Keramik	BIIy	1	8423	3	Kärl		Myn Buk	Keramik	BIIy	2
8334	4a-d	Fönsterglas				Glas		47	8424	3	Kärl	Skål	Myn Buk	Keramik	BIIy	1
8335	4a-d	Kärl	Passglas	Bägare	Fot	Glas		13	8425	3	Kärl		Myn	Keramik	BIIy	1
8336	4a-d	Föremål				Glas		3	8426	3	Kärl		Myn Buk	Keramik	BIIy	2
8337	4a-d	Eldslagningsflinta				Sten Flinta		3	8427	3	Kärl		Myn Buk	Keramik	BIIy	2
8338	4a-d	Kärl		Buk		Keramik	Fajans	1	8428	3	Kärl		Myn	Keramik	BIIy	1
8339	4a-d	Kritpipa		Skaft Huvud		Piplera		3	8429	3	Kärl	Förningskruka	Myn Hänk Buk	Keramik	BIIy	1
8340	4a-d	Spik				Järn		2	8430	3	Kärl		Buk	Keramik	BIIy	30
8341	4c-d	Kärl	Krus	Buk		Keramik	CII	1	8431	3	Kärl		Myn Buk	Keramik	BIIy	2
8342	4c-d	Kärl		Buk		Keramik	CII	1	8432	3	Kärl		Myn Buk	Keramik	BIIy	1
8343	4a-d	Kakel	Pottkakel	Myn Buk		Keramik		1	8433	3	Kärl		Myn Buk	Keramik	BIIy	1
8344	4a-d	Byggnadsdel				Tegel		1	8434	3	Kärl		Myn Buk	Keramik	BIIy	1
8345	4a-d	Kärl		Buk		Keramik	BII	3	8435	3	Kärl		Myn Buk	Keramik	BIIy	1
8346	4a-d	Kärl		Myn ?		Keramik	BIIy	1	8436	3	Kärl		Myn Buk	Keramik	BIIy	1
8347	4a-d	Eldslagningsflinta				Sten Flinta		1	8437	3	Kärl		Myn Buk	Keramik	BIIy	1
8348	4c-d	Kärl	Kruka	Buk		Keramik	CI	5	8438	3	Kärl	Fat	Myn Buk	Keramik	BIIy	1
8349	4c-d	Kärl		Buk		Keramik	CII	1	8439	3	Kärl		Myn Buk	Keramik	BIIy	1
8350	4a-d	Kakel	Pottkakel	Myn Buk Bot		Keramik		7	8440	3	Kärl		Myn Buk	Keramik	BIIy	1
8351	4a-d	Kärl	Fat ?	Buk Myn		Keramik	Fajans	2	8441	3	Kärl		Buk	Keramik	BIIy	3
8352	4a-d	Slagg				Slagg		1	8442	3	Kärl		Buk	Keramik	BIIy	1
8353	4a-d	Fönsterglas				Glas		48	8443	3	Kärl		Buk Bot	Keramik	BIIy	1
8354	4a-d	Kärl	Flaska			Glas		4	8444	3	Kärl		Buk Bot	Keramik	BIIy	1
8355	4a-d	Kärl	Passglas			Glas		1	8445	3	Kärl		Buk	Keramik	BII	1
8356	4a-d	Kärl	Passglas	Fot		Glas		1	8446	3	Kärl		Buk Bot	Keramik	BIIy	1
8357	4a-d	Spik				Järn		3	8447	3	Föremål	Platta		Keramik		4
8358	4a-d	Kärl		Myn Buk		Keramik	BIIy	1	8448	3	Kärl		Ben Bot	Keramik	BIIy	4
8359	4a-d	Kärl		Myn Buk		Keramik	BIIy	1	8449	3	Kärl	Trebensgryta	Skaft	Keramik	BIIy	3
8360	4a-d	Kärl		Myn		Keramik	BIIy	1	8450	3	Kärl		Skaft Buk	Keramik	BIIy	1
8361	4a-d	Kärl	Skål	Myn Buk		Keramik	BIIy	1	8451	3	Kärl		Hänk	Keramik	BIIy	1
8362	4a-d	Kärl	Fat	Myn Buk		Keramik	BIIy	1	8452	3	Kakel	Pottkakel	Myn Buk	Keramik		2
8363	4a-d	Kärl	Fat	Myn Buk		Keramik	BIIy	1	8453	3	Kakel	Rumpkakel	Blad	Keramik		1
8364	4a-d	Kärl		Buk Bot		Keramik	BIIy	1	8454	3	Kakel	Pottkakel	Myn Buk	Keramik		6
8365	4a-d	Kärl	Fat	Buk		Keramik	BIIy	1	8455	3	Fönsterglas		Glas		17	
8366	4a-d	Kärl		Buk		Keramik	BIIy	1	8456	3	Kärl	Bägare Flaska	Glas		2	
8367	4a-d	Kärl	Trebensgryta	Ben Bot		Keramik	BIIy	1	8457	3	Spik		Järn		1	
8368	4a-d	Kärl		Myn		Keramik	BIIy	1	8458	3	Kärl		Buk	Keramik	CII	1
8369	4a-d	Kärl		Buk		Keramik	BIIy	5	8459	3	Kärl		Buk	Keramik	CII	1
8370	4a-d	Kärl		Ben		Keramik	BIIy	1	8460	3	Kärl		Buk	Keramik	CII	1

Finnd	Fas	Sakord	Formtyp	Del	Material	Godstyp	Kärl id Antal	Finnd	Fas	Sakord	Formtyp	Del	Material	Godstyp	Kärl id Antal		
8461	3	Föremål	Klipp		Bly		2	8551	4a-b	Kärl	Krus	Buk	Keramik	CII	84	1	
8462	3	Föremål			Sten Sandsten		2	8552	3-4d	Smälta			Cu-leg			1	
8463	3	Föremål			Sten Kalksten		1	8553	3-4d	Fönsterglas			Glas			12	
8464	3	Föremål			Cu-leg		1	8554	3-4d	Kärl	Passglas Flaska	Fot	Glas			6	
8465	3	Byggnadsdel			Tegel		1	8555	3-4d	Föremål			Glas			2	
8466	3	Byggnadsdel	Formtegel		Tegel		1	8556	3-4d	Kärl	Bägare	Myn	Glas			1	
8467	3	Byggnadsdel	Formtegel		Tegel		1	8557	3-4d	Kärl	Passglas	Fot	Glas			1	
8468	3-4d	Kärl	Skål	Buk Bot	Keramik	BIIly	1	8558	3-4d	Kärl	Vinglas	Fot	Glas			1	
8469	3-4d	Kärl		Myn Buk	Keramik	BIIly	1	8559	3-4d	Hantverksavfall			Glas			1	
8470	3-4d	Kärl		Buk Bot	Keramik	BIIly	7	8560	4a-d	Kärl		Myn	Keramik	BIIly		1	
8471	3-4d	Kärl		Buk	Keramik	BIIly	2	8561	4a-d	Kärl		Myn	Keramik	BIIly		1	
8472	3-4d	Kärl		Buk	Keramik	BII	2	8562	4a-d	Kärl		Myn	Keramik	BIIly		1	
8473	3-4d	Kärl		Buk	Keramik	BIIly	2	8563	4a-d	Kärl		Myn	Keramik	BIIly		1	
8474	3-4d	Kakel	Rumpkakel	Rump	Keramik		1	8564	4a-d	Kärl		Myn	Keramik	BIIly		1	
8475	3-4d	Byggnadsdel			Tegel		1	8565	4a-d	Kärl		Hänk	Keramik	BIIly		1	
8476	3-4d	Kärl	Krus?	Buk Hals	Keramik	BIIly	1	8566	4a-d	Kärl		Buk Skaft	Keramik	BIIly		1	
8477	2-4d	Kärl		Myn Buk	Keramik	BIIly	1	8567	4a-d	Kärl		Ben Bot	Keramik	BIIly		1	
8478	2-4d	Kärl		Myn	Keramik	BIIly	1	8568	4a-d	Kärl		Buk Bot	Keramik	BIIly		1	
8479	2-4d	Kärl		Myn	Keramik	BIIly	2	8569	4a-d	Kärl		Buk	Keramik	BIIly		9	
8480	2-4d	Kärl	Skål	Myn Buk	Keramik	BIIly	3	8570	4a-d	Kärl		Buk	Keramik	BII		2	
8481	2-4d	Kärl	Skål	Myn Buk	Keramik	BIIly	1	8571	4a-d	Kärl		Buk Bot	Keramik	BIIly		2	
8482	2-4d	Kärl		Myn	Keramik	BIIly	1	8572	4a-d	Kärl		Buk	Keramik	BIIly		5	
8483	2-4d	Kärl		Myn Hänk	Keramik	BIIly	1	8573	4a-d	Kärl		Buk	Keramik	BIIly		2	
8484	2-4d	Kärl		Myn	Keramik	BIIly	1	8574	4a-d	Kärl		Buk	Keramik	BIIly		2	
8485	2-4d	Kärl		Myn	Keramik	BIIly	1	8575	4a-d	Kärl	Flaska		Glas			1	
8486	2-4d	Kärl		Myn Buk	Keramik	BIIly	2	8576	4a-d	Kärl		Myn	Keramik	BIIly		1	
8487	2-4d	Kärl		Myn Buk	Keramik	BIIly	1	8577	4a-d	Kärl		Myn Buk	Keramik	BIIly		1	
8488	2-4d	Kärl		Buk Bot	Keramik	BIIly	1	8578	4a-d	Kärl		Myn Buk	Keramik	BIIly		1	
8489	2-4d	Kärl	Fat	Buk Bot	Keramik	BIIly	1	8579	4a-d	Kärl		Myn Buk	Keramik	BIIly		1	
8490	2-4d	Kärl		Buk	Keramik	BIIly	6	8580	4a-d	Kärl		Myn	Keramik	BIIly		1	
8491	2-4d	Kärl		Buk	Keramik	BIIly	23	8581	4a-d	Kärl		Myn	Keramik	BIIly		1	
8492	2-4d	Kärl		Buk	Keramik	BII	2	8582	4a-d	Kärl		Myn	Keramik	BIIly		1	
8493	2-4d	Kärl		Ben	Keramik	BII	2	8583	4a-d	Kärl		Myn	Keramik	BIIly		1	
8494	3-4d	Kärl		Myn Buk	Keramik	BIIly	1	8584	4a-d	Kärl		Myn	Keramik	BIIly		1	
8495	3-4d	Kärl		Buk	Keramik	BII	3	8585	4a-d	Kärl		Myn	Keramik	BIIly		1	
8496	3-4d	Kärl		Buk	Keramik	BIIly	2	8586	4a-d	Kärl		Myn	Keramik	BIIly		1	
8497	3-4d	Kärl		Buk	Keramik	BIIly	1	8587	4a-d	Kärl		Myn	Keramik	BIIly		1	
8498	3-4d	Kärl		Buk Bot	Keramik	BIIly	2	8588	4a-d	Kärl		Myn	Keramik	BIIly		1	
8499	3-4d	Kakel	Pottkakel	Myn	Keramik		1	8589	4a-d	Kärl		Myn	Keramik	BIIly		1	
8500	3-4d	Kärl		Myn Buk	Keramik	BIIly	1	8590	4a-d	Kärl		Buk	Keramik	BIIly		37	
8501	3-4d	Kärl		Myn Buk	Keramik	BIIly	1	8591	4a-d	Kärl	Trebensgryta	Skaft	Keramik	BIIly		2	
8502	3-4d	Kärl		Myn Hänk Buk	Keramik	BIIly	1	8592	4a-d	Kärl		Buk Skaft	Keramik	BIIly		1	
8503	3-4d	Kärl		Myn	Keramik	BIIly	1	8593	4a-d	Kärl		Ben Bot	Keramik	BIIly		3	
8504	3-4d	Kärl		Buk Bot	Keramik	BIIly	1	8594	4a-d	Kärl		Ben	Keramik	BII		2	
8505	3-4d	Kärl		Buk Bot	Keramik	BIIly	1	8595	4a-d	Kärl	Trebensgryta	Buk Bot Ben	Keramik	BIIly		1	
8506	3-4d	Kärl		Ben Bot	Keramik	BIIly	1	8596	4a-d	Kärl		Buk Bot	Keramik	BIIly		1	
8507	3-4d	Kärl		Buk	Keramik	BIIly	12	8597	4a-d	Kärl		Buk	Keramik	BII		6	
8508	3-4d	Byggnadsdel			Tegel		1	8598	4a-d	Kärl		Buk Bot	Keramik	BII		1	
8509	3-4d	Kärl	Fat	Buk	Keramik	BIIly	4	8599	4a-d	Kärl		Buk	Keramik	BIIly		4	
8510	3-4d	Kärl	Skål	Myn Buk	Keramik	BIIly	57	8600	4a-d	Kärl		Buk	Keramik	BIIly		1	
8511	3-4d	Kärl		Buk	Keramik	BII	1	8601	4a-d	Kärl		Buk	Keramik	BII		1	
8512	3-4d	Kärl		Buk	Keramik	BIIly	2	8602	4a-d	Kärl		Bot Fot	Keramik	BIIly		1	
8513	3-4d	Kärl		Myn	Keramik	BIIly	1	8603	4a-d	Kärl		Skaft	Piplera			1	
8514	3-4d	Kärl		Myn Buk	Keramik	BIIly	1	8604	4a-d	Kärl		Buk	Keramik	BII		1	
8515	3-4d	Kärl		Buk	Keramik	BIIly	2	8605	4a-d	Kärl	Skål / Fat	Brätte Buk	Keramik	BIIly		1	
8516	3-4d	Kakel	Rumpkakel	Blad	Keramik		1	8606	4c-d	Kärl	Flaska	Hänk Buk	Keramik	CII		1	
8517	3-4d	Kärl	Trebensgryta	Myn Buk Skaft	Keramik	BIIly	1	8607	4c-d	Kärl		Krus	Buk	Keramik	CII		1
8518	3-4d	Kärl		Buk	Keramik	BIIly	1	8608	4c-d	Kärl		Kruka	Myn	Keramik	CI		1
8519	3-4d	Byggnadsdel			Tegel		1	8609	4c-d	Kärl		Buk	Keramik	BIIly		1	
8520	3-4d	Fönsterglas			Glas		2	8610	4c-d	Kärl		Kruka	Buk	Keramik	CI		1
8521	3-4d	Spik			Järn		2	8611	4a-d	Fönsterglas			Glas			11	
8522	3-4d	Föremål	?		Järn		2	8612	4a-d	Kärl	Passglas Flaska	Fot	Glas			10	
8523	2-4d	Kakel	Rumpkakel	Rump	Keramik		1	8613	4a-d	Kärl		Skaft	Piplera			1	
8524	3-4d	Spik			Järn		7	8614	4a-d	Kärl	Skål / Fat	Buk	Keramik	BIIly		1	
8525	3-4d	Spik			Järn		2	8615	4a-d	Spik			Järn			3	
8526	3-4d	Föremål			Järn		4	8616	4a-d	Föremål			Järn			2	
8527	3-4d	Spik			Järn		1	8617	4a-d	Kniv			Järn			1	
8528	3-4d	Föremål			Järn		3	8618	4a-d	Fönsterglas			Glas			7	
8529	3-4d	Spik			Järn		1	8619	4a-d	Kärl	Passglas Flaska		Glas			4	
8530	3-4d	Föremål	Klipp	Plåt	Järn		1	8620	4a-d	Föremål	Remmare	Buk	Glas			1	
8531	3-4d	Föremål			Järn		5	8621	4a-d	Kärl	Flaska		Glas			1	
8532	2-4d	Spik			Järn		7	8622	4a-d	Föremål			Järn			23	
8533	2-4d	Föremål			Sten		1	8623	4a-d	Kärl		Skaft	Piplera			2	
8534	2-4d	Föremål	Klipp?	Plåt	Järn		3	8624	4a-d	Kärl		Buk	Keramik	BIIly		37	
8535	2-4d	Hästsko			Järn		1	8625	4a-d	Kärl		Buk	Keramik	BII		3	
8536	3-4d	Föremål			Cu-leg		1	8626	4a-d	Kärl		Myn	Keramik	BIIly		1	
8537	3-4d	Föremål	Klipp	Plåt	Järn		1	8627	4a-d	Kärl		Myn	Keramik	BIIly		1	
8538	2-4d	Bryne			Cu-leg		1	8628	4a-d	Kärl		Myn	Keramik	BIIly		1	
8540	3-4d	Bryne			Sten Sandsten		1	8629	4a-d	Kärl		Myn Buk	Keramik	BIIly		1	
8541	2-4d	Fönsterglas			Sten		1	8630	4a-d	Kärl		Myn Buk	Keramik	BIIly		1	
8542	2-4d	Kärl	Flaska	Myn	Glas		3	8631	4a-d	Kärl	Skål	Myn Buk	Keramik	BIIly		1	
8543	3-4d	Fönsterglas			Glas		1	8632	4a-d	Kärl		Myn Buk	Keramik	BIIly		1	
8544	3-4d	Kärl	Flaska		Glas		2	8633	4a-d	Kärl		Myn Hänk	Keramik	BIIly		1	
8545	3-4d	Fönsterglas			Glas		5	8634	4a-d	Kärl		Buk Bot	Keramik	BIIly		1	
8546	3-4d	Fönsterglas			Glas		2	8635	4a-d	Kärl		Myn Buk	Keramik	BIIly		1	
8547	3-4d	Kärl		Myn	Keramik	BIIly	1	8636	4a-d	Kärl		Buk	Keramik	BIIly		6	
8548	3-4d	Kärl		Buk	Keramik	BIIly	1	8637	4a-d	Fönsterglas			Glas			28	
8549	4a-b	Kärl	Kruka	Buk	Keramik	CI	1	8638	4a-d	Kärl	Vinglas		Glas			3	
8550	4a-b	Kärl	Kruka	Buk	Keramik	CI	3	8639	4a-d	Kärl	Krautstrunk	Buk	Glas			1	
								8640	4a-d	Kärl	Passglas	Fot	Glas			2	

Fynd	Fas	Sakord	Formtyp	Del	Material	Godstyp	Kärl id Antal
8641	4a-d	Kärl	Passglas	Buk	Glas		1
8642	4a-d	Spik			Järn		1
8643	4a-d	Föremål			Järn		2
8644	4a-d	Slagg			Slagg		1
8645	4c-d	Kärl	Krus	Buk	Keramik	CII	1
8646	4a-d	Kärl		Ben Bot	Keramik	BIIly	1
8647	4a-d	Kärl		Buk	Keramik	BIIly	15
8648	4a-d	Kärl	Fat	Buk	Keramik	BIIly	1
8649	4a-d	Kärl		Myn Buk	Keramik	BIIly	1
8650	4a-d	Kärl		Myn Buk	Keramik	BIIly	1
8651	4a-d	Kärl		Myn	Keramik	BIIly	1
8652	4a-d	Kärl		Myn	Keramik	BIIly	1
8653	4a-d	Kärl		Myn	Keramik	BIIly	1
8654	4a-d	Kärl		Myn Buk	Keramik	BIIly	1
8655	4a-d	Kärl		Myn Buk	Keramik	BII	1
8656	4a-d	Kärl		Ben	Keramik	BII	1
8657	4a-d	Kärl	Trebensgryta	Skaft	Keramik	BIIly	1
8658	4a-d	Kärl		Buk	Keramik	BIIly	2
8659	4a-d	Kärl		Buk	Keramik	BIIly	1
8660	4a-d	Kärl		Buk	Keramik	BIIly	2
8661	4a-d	Kärl		Buk	Keramik	BIIly	1
8662	4a-d	Kakel	Pottkakel	Buk	Keramik		1
8663	4a-d	Fönsterglas			Glas		18
8664	4a-d	Kärl	Passglas	Myn	Glas		1
8665	4a-d	Kärl	Flaska	Buk	Glas		1
8666	4a-d	Kärl			Glas		1
8667	4a-d	Spik			Järn		2
8668	4a-d	Föremål			Järn		8
8669	4a-d	Byggnadsdel	Golvsten		Sten Kalksten		1
8670	4a-d	Kärl		Buk	Keramik	BII	3
8671	4a-d	Kärl		Buk	Keramik	BIIly	16
8672	4a-d	Kärl		Myn Buk	Keramik	BIIly	1
8673	4a-d	Kärl		Myn	Keramik	BIIly	1
8674	4a-d	Kärl		Myn Buk	Keramik	BIIly	1
8675	4a-d	Kärl		Myn	Keramik	BIIly	1
8676	4a-d	Kärl		Buk	Keramik	BIIly	1
8677	4a-d	Kärl		Myn	Keramik	BIIly	1
8678	4a-d	Kärl		Myn Buk	Keramik	BIIly	1
8679	4a-d	Kärl		Myn Buk	Keramik	BIIly	1
8680	4a-d	Kärl		Myn	Keramik	BIIly	1
8681	4a-d	Kärl	Fat	Myn Buk	Keramik	BIIly	1
8682	4a-d	Kärl		Buk	Keramik	BIIly	1
8683	4a-d	Kärl		Buk	Keramik	BIIly	1
8684	4a-d	Kakel	Rumpkakel	Kant	Keramik		1
8685	4a-d	Kakel	Pottkakel	Myn Buk	Keramik		1
8686	4a-d	Kärl		Buk	Keramik	BIIly	1
8687	4c-d	Kärl	Degel	Buk	Keramik	CI	1
8688	4a-d	Fönsterglas			Glas		10
8689	4a-d	Hantverksavfall			Glas		1
8690	4a-d	Kärl	Passglas	Fot	Glas		5
8691	4a-d	Kärl	Flaska		Glas		4
8692	4c-d	Kärl	Krus	Buk	Keramik	CII	1
8693	4c-d	Kärl	Kruka	Buk	Keramik	CI	1
8694	4a-d	Kärl		Buk	Keramik	Fajans	1
8695	4a-d	Kritpipa		Skaft	Pipliera		2
8696	4a-d	Eldslagningsflinta			Sten Flinta		1
8697	4a-d	Föremål	Klipp?		Cu-leg		1
8698	4a-d	Kärl		Buk	Keramik	BIIly	9
8699	4a-d	Kärl		Myn Buk	Keramik	BIIly	1
8700	4a-d	Kärl		Myn Buk	Keramik	BIIly	1
8701	4a-d	Kärl		Ben Bot	Keramik	BIIly	1
8702	4a-d	Kärl		Buk	Keramik	BIIly	3
8703	4a-d	Kärl	Trebensgryta	Skaft	Keramik	BIIly	1
8704	4a-d	Kärl		Ben	Keramik	BII	1
8705	4a-d	Kärl		Hänk	Keramik	BII	1
8706	4a-d	Kärl		Buk	Keramik	BII	1
8707	4a-d	Bryne			Sten Sandsten		1
8708	4a-d	Föremål			Järn		1
8709	4a-d	Kakel	Pottkakel	Myn Buk	Keramik		1
8710	4a-d	Fönsterglas			Glas		9
8711	4a-d	Kärl	Passglas	Myn	Glas		1
8712	4a-d	Kärl		Buk	Keramik	BIIly	10
8713	4a-d	Kärl		Myn	Keramik	BIIly	1
8714	4a-d	Kärl		Myn	Keramik	BIIly	1
8715	4a-d	Kärl		Myn Buk	Keramik	BIIly	1
8716	4a-d	Kärl		Myn Buk	Keramik	BIIly	1
8717	4a-d	Kärl		Buk	Keramik	BIIly	1
8718	4a-d	Kärl		Buk	Keramik	BIIly	2
8719	4a-d	Kärl		Buk	Keramik	BII	3
8720	4a-d	Kärl		Ben	Keramik	BII	1
8721	4a-d	Kärl		Ben Bot	Keramik	BIIly	1
8722	4a-d	Kärl		Buk	Keramik	Fajans	1
8723	4a-d	Kritpipa		Huvud	Pipliera		1
8724	4a-d	Spik			Järn		2
8725	4a-d	Slagg			Slagg		1
8726	4a-d	Fönsterglas			Glas		19
8727	4a-d	Kärl	Passglas Flaska		Glas		3
8728	4a-d	Sölja			Järn		1
8729	4a-d	Fönsterglas			Glas		3
8730	4a-d	Kärl		Buk	Keramik	BIIly	3

Fynd	Fas	Sakord	Formtyp	Del	Material	Godstyp	Kärl id Antal
8731	4a-d	Spik			Järn		2
8732	4a-d	Fönsterglas			Glas		3
8733	4a-d	fönsterglas			Glas		1
8734	4a-d	Kärl	Flaska		Glas		1
8735	4a-d	Kärl	Lockpokal		Glas		1
8736	4a-d	Hantverksavfall			Glas		1
8737	4a-d	Kärl		Buk	Keramik	BIIly	27
8738	4a-d	Kärl		Buk	Keramik	BII	5
8739	4a-d	Kärl	Trebensgryta	Skaft	Keramik	BIIly	1
8740	4a-d	Kärl		Myn Buk	Keramik	BIIly	2
8741	4a-d	Kärl		Myn Buk	Keramik	BIIly	1
8742	4a-d	Kärl		Myn	Keramik	BIIly	1
8743	4a-d	Kärl		Myn	Keramik	BIIly	1
8744	4a-d	Kärl		Myn	Keramik	BIIly	1
8745	4a-d	Kärl		Myn	Keramik	BIIly	1
8746	4a-d	Kärl		Myn Hänk	Keramik	BIIly	1
8747	4a-d	Kärl		Myn	Keramik	BIIly	1
8748	4a-d	Kärl		Myn	Keramik	BIIly	1
8749	4a-d	Kärl		Myn	Keramik	BIIly	1
8750	4a-d	Kärl		Buk	Keramik	BIIly	6
8751	4a-d	Kärl		Buk Bot	Keramik	BIIly	1
8752	4a-d	Kärl		Hänk	Keramik	BII	1
8753	4a-d	Kärl		Hänk	Keramik	BIIly	1
8754	4a-d	Kärl		Hänk	Keramik	BII	1
8755	4a-d	Kärl	Mugg	Buk Bot	Keramik	BIIly	1
8756	4a-d	Kärl		Buk	Keramik	BIIly	45
8757	4a-d	Kärl		Ben	Keramik	BII	2
8758	4a-d	Kärl		Ben Bot	Keramik	BIIly	1
8759	4a-d	Kärl		Myn Buk	Keramik	BIIly	1
8760	4a-d	Kärl	Fat	Myn Buk	Keramik	BIIly	1
8761	4a-d	Kärl	Trebensgryta	Myn Hänk Buk	Keramik	BIIly	1
8762	4a-d	Kärl		Myn Buk	Keramik	BIIly	1
8763	4a-d	Kärl		Myn Buk	Keramik	BIIly	1
8764	4a-d	Kärl		Myn	Keramik	BIIly	1
8765	4a-d	Kärl		Myn	Keramik	BIIly	1
8766	4a-d	Kärl		Myn	Keramik	BIIly	1
8767	4a-d	Kärl		Myn	Keramik	BIIly	1
8768	4a-d	Kärl		Myn	Keramik	BIIly	1
8769	4a-d	Kärl		Myn	Keramik	BIIly	1
8770	4a-d	Kärl		Myn Buk	Keramik	BIIly	1
8771	4a-d	Kärl		Myn	Keramik	BIIly	1
8772	4a-d	Kärl		Myn	Keramik	BIIly	1
8773	4a-d	Kärl		Myn	Keramik	BIIly	1
8774	4a-d	Kärl		Myn	Keramik	BIIly	1
8775	4a-d	Kärl		Myn	Keramik	BIIly	1
8776	4a-d	Kärl	Fat	Myn Buk	Keramik	BIIly	1
8777	4a-d	Kärl		Myn Buk	Keramik	BIIly	1
8778	4a-d	Kärl		Buk	Keramik	BIIly	5
8779	4a-d	Kärl		Buk	Keramik	BIIly	1
8780	4a-d	Kärl		Buk	Keramik	BIIly	1
8781	4a-d	Kärl		Buk	Keramik	BIIly	1
8782	4a-d	Kärl		Buk	Keramik	BIIly	10
8783	4a-d	Kärl		Myn	Keramik	BIIly	1
8784	4a-d	Kärl		Myn	Keramik	BIIly	1
8785	4a-d	Kärl	Skål	Myn Buk	Keramik	BIIly	1
8786	4a-d	Kärl		Buk Bot	Keramik	BIIly	1
8787	4a-d	Kärl	Fat	Buk	Keramik	BIIly	1
8788	4a-d	Kärl	Fat	Buk	Keramik	BIIly	1
8789	4a-d	Kärl		Buk Bot	Keramik	BIIly	4
8790	4a-d	Kärl		Buk	Keramik	BII	3
8791	4a-d	Kärl		Ben	Keramik	BIIly	1
8792	4a-d	Kärl	Fat	Myn	Keramik	Fajans	1
8793	4a-d	Kritpipa		Skaft Klack	Pipliera		2
8794	4a-d	Fönsterglas			Glas		11
8795	4a-d	Kärl	Flaska		Glas		1
8796	4a-d	Kärl	Passglas	Fot	Glas		2
8797	4a-d	Kärl		Buk	Keramik	BIIly	4
8798	4a-d	Kärl		Buk	Keramik	BIIly	1
8799	4a-d	Kärl		Myn Buk	Keramik	BIIly	1
8800	4a-d	Kärl		Myn Buk	Keramik	BIIly	1
8801	4a-d	Kärl		Ben	Keramik	BII	1
8802	4a-d	Fönsterglas			Glas		2
8803	4a-d	Föremål	Snodd?		Hår		2
8804	4a-d	Kärl		Buk	Keramik	BIIly	3
8805	4a-d	Kärl		Myn Buk	Keramik	BIIly	1
8806	4a-d	Kärl		Ben Bot	Keramik	BIIly	1
8807	4a-d	Kärl		Hänk	Keramik	BIIly	1
8808	4a-d	Kärl		Myn Hänk	Keramik	BIIly	1
8809	4a-d	Kärl		Buk	Keramik	BIIly	1
8810	4a-d	Fönsterglas			Glas		1
8811	4a-d	Kärl		Bot	Keramik	BIIly	1
8812	4a-d	Fönsterglas			Glas		1
8813	4a-d	Kärl	Passglas	Fot	Glas		1
8814	4a-d	Föremål			Cu-leg		1
8815	4a-d	Fönsterglas			Glas		40
8816	4a-d	Kärl			Glas		11
8817	4a-d	Kärl	Passglas	Fot	Glas		1
8818	4a-d	Kärl	Passglas	Fot	Glas		1
8819	4a-d	Kärl	Flaska		Glas		1
8820	4a-d	Spik			Järn		8

Fynd	Fas	Sakord	Formtyp	Del	Material	Godstyp	Kärl id	Antal	Fynd	Fas	Sakord	Formtyp	Del	Material	Godstyp	Kärl id	Antal
8821	4a-d	Kärl		Myn Buk	Keramik	BII			8911	4a-d	Kärl		Myn	Keramik	BIIly		1
8822	4a-d	Kärl		Buk	Keramik	BII		5	8912	4a-d	Kärl		Myn	Keramik	BIIly		1
8823	4a-d	Kritpipa		Skaft	Piplera			2	8913	4a-d	Kärl	Silkärl	Bot	Keramik	BIIly		1
8824	4c-d	Kärl	Krus	Buk	Keramik	CII		1	8914	4a-d	Kärl		Buk Bot	Keramik	BIIly		1
8825	4a-d	Eldslagningsflinta			Sten Flinta			1	8915	4a-d	Kärl		Buk	Keramik	BIIly		7
8826	4a-d	Slagg			Slagg			1	8916	4a-d	Kärl		Ben	Keramik	BII		1
8827	4a-d	Hasselnot			Organiskt			2	8917	4a-d	Kärl		Skaft	Keramik	BIIly		1
8828	4a-d	Spik			Järn			2	8918	4a-d	Kärl	Fat	Myn Buk	Keramik	BIIly		1
8829	4a-d	Föremål			Järn			4	8919	4a-d	Kärl		Buk Bot	Keramik	BIIly		1
8830	4a-d	Föremål			Järn			1	8920	4a-d	Kärl		Buk	Keramik	BIIly		1
8831	4a-d	Kärl		Buk	Keramik	BIIly		36	8921	4a-d	Kärl		Buk	Keramik	BIIly		1
8832	4a-d	Kärl		Bot	Keramik	BIIly		1	8922	4c-d	Kärl		Buk	Keramik	CI		1
8833	4a-d	Kärl		Buk Bot	Keramik	BIIly		1	8923	4a-d	Byggnadsdel	Taktegel munk-nunne		Tegel			1
8834	4a-d	Kärl		Myn	Keramik	BIIly		1	8924	4a-d	Fönsterglas			Glas			21
8835	4a-d	Kärl		Myn	Keramik	BIIly		1	8925	4a-d	Spik			Järn			2
8836	4a-d	Kärl		Myn	Keramik	BIIly		1	8926	4a-d	Föremål			Järn			4
8837	4a-d	Kärl		Myn	Keramik	BIIly		1	8927	4a-d	Kärl		Buk	Keramik	BIIly		1
8838	4a-d	Kärl	Skäl	Myn Buk	Keramik	BIIly		1	8928	4a-d	Kärl		Myn	Keramik	BIIly		1
8839	4a-d	Kärl	Fat	Myn Buk	Keramik	BIIly	45	1	8929	4a-d	Kärl		Myn Buk	Keramik	BIIly		1
8840	4a-d	Kärl		Buk	Keramik	BIIly		8	8930	4a-d	Kärl		Buk	Keramik	BII		2
8841	4a-d	Kärl		Buk Bot	Keramik	BIIly		1	8931	4a-d	Kärl		Buk	Keramik	BIIly		3
8842	4a-d	Kärl		Buk	Keramik	BIIly		1	8932	4a-d	Kärl		Buk Bot	Keramik	BII		1
8843	4a-d	Kärl		Buk	Keramik	BIIly		1	8933	4a-d	Kärl	Mugg?	Buk Bot	Keramik			1
8844	4a-d	Kärl		Ben Bot	Keramik	BIIly		4	8934	4a-d	Kärl	Fat	Myn Buk	Keramik	BIIly		1
8845	4a-d	Kärl		Ben	Keramik	BII		1	8935	4a-d	Kärl		Buk	Keramik	BIIly		2
8846	4a-d	Kärl	Trebensgryta	Skaft	Keramik	BIIly		1	8936	4a-d	Kärl		Buk Bot	Keramik	BIIly		1
8847	4a-d	Kärl		Hänk	Keramik	BIIly		1	8937	4a-d	Kärl		Buk	Keramik	BIIly		1
8848	4a-d	Kärl		Hänk	Keramik	BIIly		1	8938	4a-d	Kärl		Buk	Keramik	BIIly		1
8849	4a-d	Kärl		Buk	Keramik	BIIly		1	8939	4a-d	Kärl		Buk	Keramik	BIIly		1
8850	4a-d	Föremål			?			1	8940	4c-d	Kärl	Kruka	Buk	Keramik	CI		1
8851	4a-d	Kärl		Skaft	Keramik	BIIly		1	8941	4a-d	Byggnadsdel	Taktegel munk-nunne		Tegel			1
8852	4a-d	Kärl		Myn Buk	Keramik	BIIly		1	8942	4a-d	Fönsterglas			Glas			6
8853	4a-d	Kärl		Myn Buk	Keramik	BIIly		1	8943	4a-d	Kärl	Passglas Flaska	Fot	Glas			5
8854	4a-d	Kärl		Myn	Keramik	BIIly		1	8944	4a-d	Kärl	Passglas		Glas			1
8855	4a-d	Kärl		Myn Buk	Keramik	BIIly		1	8945	4a-d	Kärl		Buk	Keramik	Fajans		1
8856	4a-d	Kärl		Myn Buk	Keramik	BIIly		1	8946	4a-d	Föremål			Cu-leg			1
8857	4a-d	Kärl	Fat	Myn Buk	Keramik	BIIly		1	8947	4a-d	Föremål			Järn			3
8858	4a-d	Kärl		Myn Buk	Keramik	BIIly		1	8948	4a-d	Kärl		Buk	Keramik	BIIly		12
8859	4a-d	Kärl	Fat	Myn Buk	Keramik	BIIly	45	1	8949	4a-d	Kärl		Myn Buk	Keramik	BIIly		1
8860	4a-d	Kärl		Myn Buk	Keramik	BIIly		1	8950	4a-d	Kärl		Myn Buk	Keramik	BIIly		1
8861	4a-d	Kärl		Buk	Keramik	BIIly		3	8951	4a-d	Kärl		Myn	Keramik	BIIly		1
8862	4a-d	Kärl		Buk	Keramik	BIIly		1	8952	4a-d	Kärl		Myn	Keramik	BIIly		1
8863	4a-d	Kärl		Buk Bot	Keramik	BIIly		1	8953	4a-d	Kärl		Myn Buk	Keramik	BIIly		1
8864	4a-d	Kakel	Pottkakel	Buk Bot	Keramik			1	8954	4a-d	Kärl		Buk	Keramik	BIIly		1
8865	4a-d	Kakel	Rumpkakel	Kant	Keramik			1	8955	4a-d	Kärl		Buk	Keramik	BIIly		1
8866	4a-d	Kärl		Bot	Keramik	BIIly		1	8956	4a-d	Kärl		Buk	Keramik	BIIly		1
8867	4c-d	Kärl	Krus	Buk	Keramik	CII		1	8957	4a-d	Kärl		Buk	Keramik	BIIly		1
8868	4c-d	Kärl	Krus	Buk	Keramik	CII		1	8958	4a-d	Byggnadsdel			Tegel			3
8869	4c-d	Kärl	Krus	Buk	Keramik	CII		1	8959	4c-d	Kärl	Krus	Buk	Keramik	CII		1
8870	4a-d	Kärl		Buk	Keramik	Fajans		1	8960	4c-d	Kärl		Hänk	Keramik	CII		1
8871	4a-d	Kärl		Buk	Keramik	Fajans		1	8961	4a-d	Kärl	Fat	Myn Buk	Keramik	Fajans		1
8872	4a-d	Slagg			Järnslag			1	8962	4a-d	Fönsterglas			Glas			50
8873	4a-d	Kärl		Myn Buk	Keramik	BIIly		8	8963	4a-d	Kärl	Flaska Medicinflaska		Glas			4
8874	4a-d	fönsterglas			Glas			1	8964	4a-d	fönsterglas			Glas			1
8875	4a-d	Fönsterglas			Glas			14	8965	4a-d	Föremål			Järn			2
8876	4a-d	Kärl	Passglas Flaska		Glas			2	8966	4a-d	Kärl		Myn	Keramik	BIIly		1
8877	4a-d	Kärl	Passglas	Myn	Glas			2	8967	4a-d	Kärl		Buk	Keramik	BII		1
8878	4a-d	Kärl	Remmare	Myn Buk	Glas			1	8968	4a-d	Spik			Järn			1
8879	4a-d	Kärl	Vinglas	Fot	Glas			1	8969	4c-d	Kärl	Krus	Buk	Keramik	CII		1
8880	4a-d	Spik			Järn			2	8970	4a-d	Kärl		Buk	Keramik	BIIly		7
8881	4a-d	Föremål			Järn			4	8971	4a-d	Kärl		Buk	Keramik	BII		2
8882	4a-d	Kärl		Buk	Keramik	BIIly		42	8972	4a-d	Kärl		Buk	Keramik	BIIly		2
8883	4a-d	Kärl	Fat	Myn Buk	Keramik	BIIly		1	8973	4c-d	Kärl	Kruka	Buk	Keramik	CI		1
8884	4a-d	Kärl		Myn Buk	Keramik	BIIly		1	8974	4a-d	Slagg			Slagg			1
8885	4a-d	Kärl		Myn	Keramik	BIIly		1	8975	4a-d	fönsterglas			Glas			1
8886	4a-d	Kärl		Myn Buk	Keramik	BIIly		1	8976	4a-d	Fönsterglas			Glas			36
8887	4a-d	Kärl		Buk Skaft	Keramik	BIIly		1	8977	4a-d	Kärl	Passglas		Glas			4
8888	4a-d	Kärl	Skäl	Buk Bot	Keramik	BIIly		1	8978	4a-d	Kärl	Passglas	Buk	Glas			2
8889	4a-d	Kärl	Fat	Myn Buk	Keramik	BIIly		1	8979	4a-d	Kärl	Passglas		Glas			1
8890	4a-d	Kärl		Buk Bot	Keramik	BIIly		1	8980	4a-d	Spik			Järn			1
8891	4a-d	Kärl	Fat	Buk	Keramik	BIIly	61	1	8981	4a-d	Föremål			Järn			6
8892	4a-d	Kärl		Buk	Keramik	BIIly		1	8982	4a-d	Eldslagningsflinta			Sten Flinta			1
8893	4a-d	Kärl		Buk	Keramik	BIIly		6	8983	4a-d	Kärl		Buk	Keramik	BIIly		5
8894	4a-d	Kärl		Buk Bot	Keramik	BIIly		1	8984	4a-d	Kärl		Buk Skaft	Keramik	BIIly		1
8895	4a-d	Kärl		Ben	Keramik	BII		1	8985	4a-d	Kärl		Myn Buk	Keramik	BIIly		1
8896	4a-d	Kärl		Buk	Keramik	BII		5	8986	4a-d	Kärl		Buk	Keramik	BII		2
8897	4a-d	Kärl		Buk	Keramik	BIIly		1	8987	4a-d	Fönsterglas			Glas			1
8898	4c-d	Kärl		Myn Buk	Keramik	CII		1	8988	4a-d	Kärl	Skäl	Myn Buk	Keramik	BIIly		2
8899	4a-d	Kärl		Buk	Keramik	BIIly		1	8989	4a-d	Kärl		Myn Buk	Keramik	BIIly		1
8900	4a-d	Kakel	Pottkakel ?	Buk Bot	Keramik			1	8990	4a-d	Kärl		Buk	Keramik	BIIly		9
8901	4a-d	Fönsterglas			Glas			20	8991	4a-d	Kärl		Myn Buk	Keramik	BII		1
8902	4a-d	Kärl	Flaska		Glas			2	8992	4a-d	Kärl		Buk	Keramik	BII		3
8903	4a-d	Kärl	Flaska		Glas			1	8993	4a-d	Kärl		Buk Bot	Keramik	BII		1
8904	4a-d	Föremål			Cu-leg			1	8994	4a-d	Fönsterglas			Glas			2
8905	4a-d	Spik			Järn			2	8995	4a-d	Kärl			Glas			2
8906	4a-d	Föremål			Järn			2	8996	4a-d	Spik			Järn			6
8907	4a-d	Kärl		Myn Buk	Keramik	BIIly		1	8997	4a-d	Föremål			Järn			1
8908	4a-d	Kärl	Skäl	Myn Buk Grepp	Keramik	BIIly		1	8998	4a-d	Föremål			Cu-leg			1
8909	4a-d	Kärl		Myn Buk	Keramik	BIIly		2	8999	4a-d	Kärl		Buk	Keramik	BIIly		15
8910	4a-d	Kärl		Myn Buk	Keramik	BIIly		1	9000	4a-d	Kärl		Myn Buk	Keramik	BIIly		1

Finnd	Fas	Sakord	Formtyp	Del	Material	Godstyp	Kärl id Antal	Finnd	Fas	Sakord	Formtyp	Del	Material	Godstyp	Kärl id Antal
9001	4a-d	Kärl		Myn Buk	Keramik	BIIy	1	9091	4a-d	Kärl		Buk	Keramik	BIIy	3
9002	4a-d	Kärl		Ben Bot	Keramik	BIIy	1	9092	4a-d	Kärl		Buk	Keramik	BIIy	1
9003	4a-d	Kärl		Myn	Keramik	BIIy	1	9093	4a-d	Kakel	Pottkakel	Myn Buk	Keramik	BIIy	1
9004	4a-d	Kärl		Myn	Keramik	BIIy	1	9094	4a-d	Föremål	Slagg?				1
9005	4a-d	Kärl		Myn	Keramik	BIIy	1	9095	4a-d	Kärl		Buk	Keramik	BIIy	17
9006	4a-d	Kärl		Ben	Keramik	BIIy	1	9096	4a-d	Kärl		Myn Buk	Keramik	BII	1
9007	4a-d	Spik			Järn		1	9097	4a-d	Kärl		Ben	Keramik	BII	1
9008	4a-d	Fönsterglas			Glas		6	9098	4a-d	Kärl		Ben Bot	Keramik	BIIy	1
9009	4a-d	Kärl	Passglas		Glas		1	9099	4a-d	Kärl		Skaft	Keramik	BIIy	1
9010	4a-d	Kärl		Buk	Keramik	BIIy	1	9100	4a-d	Kärl		Myn Buk	Keramik	BIIy	2
9011	4a-d	Kärl		Buk	Keramik	BIIy	6	9101	4a-d	Kärl		Myn Buk	Keramik	BIIy	1
9012	4a-d	Kärl		Buk	Keramik	BII	2	9102	4a-d	Kärl		Myn Buk	Keramik	BIIy	1
9013	4a-d	Kärl		Myn	Keramik	BIIy	1	9103	4a-d	Kärl		Myn Buk	Keramik	BIIy	1
9014	4a-d	Kärl		Myn Buk	Keramik	BIIy	1	9104	4a-d	Kärl		Myn Buk	Keramik	BIIy	1
9015	4a-d	Kärl		Myn	Keramik	BIIy	1	9105	4a-d	Kärl		Myn Buk	Keramik	BIIy	1
9016	4a-d	Kärl		Buk Bot	Keramik	BIIy	1	9106	4a-d	Kärl		Myn	Keramik	BIIy	1
9017	4a-d	Kärl		Hänk	Keramik	BIIy	1	9107	4a-d	Kärl		Myn	Keramik	BIIy	1
9018	4a-d	Kärl		Buk	Keramik	BIIy	1	9108	4a-d	Kärl		Myn	Keramik	BIIy	1
9019	4a-d	Kärl	Skål / Fat	Buk	Keramik	BIIIy	1	9109	4a-d	Kärl		Myn	Keramik	BIIy	1
9020	4a-d	Fönsterglas			Glas		5	9110	4a-d	Kärl		Myn	Keramik	BIIy	1
9021	4a-d	Kärl	Flaska		Glas		1	9111	4a-d	Kärl		Myn	Keramik	BIIy	1
9022	4a-d	Spik			Järn		1	9112	4a-d	Kärl	Skål	Buk Bot	Keramik	BIIy	1
9023	4a-d	Kärl		Myn Buk	Keramik	BIIy	1	9113	4a-d	Kärl	Skål	Myn Buk	Keramik	BIIy	1
9024	4a-d	Kärl		Ben	Keramik	BII	1	9114	4a-d	Kärl		Myn Hänk	Keramik	BIIy	1
9025	4a-d	Kritpipa		Skaft	Piplera		1	9115	4a-d	Kärl		Myn	Keramik	BIIy	1
9026	4a-d	Föremål			Järn		3	9116	4a-d	Kärl	Fat	Myn Buk	Keramik	BIIy	1
9027	4a-d	Spik			Järn		2	9117	4a-d	Kärl		Myn Buk	Keramik	BIIy	1
9028	4a-d	Kritpipa		Skaft	Piplera		1	9118	4a-d	Kärl		Myn	Keramik	BIIy	1
9029	4a-d	Fönsterglas			Glas		6	9119	4a-d	Kärl		Myn	Keramik	BIIy	1
9030	4a-d	Spik			Järn		1	9120	4a-d	Kärl		Buk	Keramik	BIIy	8
9031	4a-d	Kärl		Buk	Keramik	BIIy	1	9121	4a-d	Kärl		Buk	Keramik	BIIy	5
9032	4a-d	Slagg			Slagg		1	9122	4a-d	Kärl		Buk Bot	Keramik	BIIy	1
9033	4a-d	Kärl		Buk	Keramik	BIIy	26	9123	4a-d	Kärl		Myn	Keramik	BIIy	1
9034	4a-d	Kärl		Buk	Keramik	BII	7	9124	4a-d	Kärl		Myn Buk	Keramik	BIIy	2
9035	4a-d	Kärl		Buk	Keramik	BIIy	2	9125	4a-d	Kärl	Fat	Buk	Keramik	BIIy	2
9036	4a-d	Kärl		Myn	Keramik	BIIy	1	9126	4a-d	Kärl		Myn	Keramik	BIIy	1
9037	4a-d	Kärl		Myn Buk	Keramik	BIIy	1	9127	4a-d	Kärl		Buk	Keramik	BII	1
9038	4a-d	Kärl		Myn Buk	Keramik	BIIy	1	9128	4a-d	Kärl		Buk	Keramik	BIIy	1
9039	4a-d	Kärl		Hänk	Keramik	BIIy	1	9129	4a-d	Kärl		Buk	Keramik	BIIy	1
9040	4a-d	Kärl		Skaft	Keramik	BIIy	2	9130	4a-d	Kärl		Buk	Keramik	BIIy	19
9041	4a-d	Kärl		Ben	Keramik	BII	2	9131	4a-d	Kärl		Buk	Keramik	BII	3
9042	4a-d	Kärl		Ben Bot	Keramik	BIIy	1	9132	4a-d	Kärl		Buk Bot	Keramik	BII	1
9043	4a-d	Kärl		Ben Bot	Keramik	BIIy	1	9133	4a-d	Kärl		Buk Bot	Keramik	BIIy	3
9044	4a-d	Kärl		Myn Buk	Keramik	BIIy	1	9134	4a-d	Kärl		Buk Skaft	Keramik	BIIy	1
9045	4a-d	Kärl	Fat	Myn Buk	Keramik	BIIy	51	9135	4a-d	Kärl		Ben Bot	Keramik	BIIy	1
9046	4a-d	Kärl		Buk	Keramik	BIIy	5	9136	4a-d	Kärl		Buk	Keramik	BIIy	11
9047	4a-d	Kärl		Buk	Keramik	BIIy	1	9137	4a-d	Kärl		Myn	Keramik	BIIy	1
9048	4a-d	Kärl		Buk	Keramik	BIIy	1	9138	4a-d	Kärl		Myn	Keramik	BIIy	1
9049	4a-d	Kärl		Buk Bot	Keramik	BIIy	1	9139	4a-d	Kärl		Myn Buk	Keramik	BIIy	1
9050	4a-d	Kärl		Buk	Keramik	BIIy	1	9140	4a-d	Kärl		Myn Buk	Keramik	BIIy	1
9051	4a-d	Kärl		Buk	Keramik	BIIy	1	9141	4a-d	Kärl		Myn Buk	Keramik	BIIy	1
9052	4a-d	Kärl		Buk	Keramik	BIIy	1	9142	4a-d	Kärl		Myn	Keramik	BIIy	1
9053	4a-d	Kärl		Buk	Keramik	BIIy	1	9143	4a-d	Kärl		Myn	Keramik	BIIy	1
9054	4a-d	Kärl		Buk	Keramik	BIIy	1	9144	4a-d	Kärl		Myn	Keramik	BIIy	1
9055	4a-d	Kärl		Buk	Keramik	BIIy	1	9145	4a-d	Kärl		Myn	Keramik	BIIy	1
9056	4a-d	Kärl		Buk	Keramik	BIIy	1	9146	4a-d	Kärl		Myn	Keramik	BIIy	1
9057	4a-d	Byggnadsdel	Taktegel munk-nunne		Tegel		1	9147	4a-d	Kärl		Myn	Keramik	BIIy	1
9058	4a-d	Kärl		Buk	Keramik	BIIy	1	9148	4a-d	Kärl		Myn	Keramik	BIIy	1
9059	4a-d	Kakel	Pottkakel	Myn Buk	Keramik		1	9149	4a-d	Kärl		Myn	Keramik	BIIy	1
9060	4c-d	Kärl	Krus	Buk	Keramik	CII	1	9150	4a-d	Kärl		Myn	Keramik	BIIy	1
9061	4a-d	Eldslagningsflinta			Sten Flinta		1	9151	4a-d	Kärl		Myn	Keramik	BIIy	1
9062	4a-d	Spik			Järn		4	9152	4a-d	Kärl		Buk	Keramik	BIIy	1
9063	4a-d	Föremål			Cu-leg		2	9153	4a-d	Kärl		Buk Bot	Keramik	BIIy	1
9064	4a-d	Föremål	Snodd		Hår		2	9154	4a-d	Kärl		Buk	Keramik	BIIy	1
9065	4a-d	Föremål			Järn		2	9155	4a-d	Kärl	Fat	Buk	Keramik	BIIy	2
9066	4a-d	Kärl		Buk	Keramik	BIIy	7	9156	4a-d	Kärl		Buk	Keramik	BIIy	2
9067	4c-d	Kärl	Kruka	Buk	Keramik	CI	2	9157	4a-d	Kärl		Buk Bot	Keramik	BIIy	1
9068	4c-d	Kärl		Buk Bot	Keramik	CI	1	9158	4a-d	Kärl		Buk Bot	Keramik	BIIy	1
9069	4a-d	Kärl	Lock	Myn Buk	Keramik	BII	1	9159	4a-d	Kärl		Buk	Keramik	BIIy	5
9070	4a-d	Spik			Järn		2	9160	4a-d	Kärl		Buk	Keramik	BIIy	1
9071	4a-d	Föremål			Järn		1	9161	4a-d	Kärl	Skål / Fat	Buk	Keramik	BIIIy	1
9072	4a-d	Fönsterglas			Glas		12	9162	4c-d	Kärl	Kruka	Buk	Keramik	CI	5
9073	4a-d	Kärl	Passglas	Fot	Glas		1	9163	4c-d	Kärl	Krus	Buk	Keramik	CII	1
9074	4a-d	Slagg			Slagg		1	9164	4c-d	Kärl		Buk	Keramik	CII	1
9075	4a-d	Kärl		Buk	Keramik	BIIy	16	9165	4a-d	Kärl		Buk	Keramik	Fajans	1
9076	4a-d	Kärl			Keramik	BII	3	9166	4a-d	Fönsterglas			Glas		32
9077	4a-d	Kärl		Buk Bot	Keramik	BII	1	9167	4a-d	Kärl	Passglas Flaska		Glas		7
9078	4a-d	Kärl		Bot	Keramik	BIIy	1	9168	4a-d	Kärl	Passglas	Myn	Glas		1
9079	4a-d	Kärl		Buk Bot	Keramik	BIIy	1	9169	4a-d	Kärl	Remmare		Glas		2
9080	4a-d	Kärl		Myn	Keramik	BIIy	1	9170	4a-d	Föremål	Passglas		Glas		1
9081	4a-d	Kärl		Myn Buk	Keramik	BIIy	1	9171	4a-d	Kärl	Flaska	Bot	Glas		1
9082	4a-d	Kärl		Myn	Keramik	BIIy	1	9172	4a-d	Eldslagningsflinta			Sten Flinta		1
9083	4a-d	Kärl		Skaft	Keramik	BIIy	1	9173	4a-d	Fönsterspröjs			Bly		1
9084	4a-d	Kärl		Myn	Keramik	BIIy	1	9174	4a-d	Slagg			Slagg		1
9085	4a-d	Kärl		Myn	Keramik	BIIy	1	9175	4a-d	Föremål			Cu-leg		3
9086	4a-d	Kärl		Myn	Keramik	BIIy	1	9176	4a-d	Föremål			Cu-leg ?		2
9087	4a-d	Kärl		Buk Bot	Keramik	BIIy	1	9177	4a-d	Spik			Järn		11
9088	4a-d	Kärl		Buk Bot	Keramik	BIIy	1	9178	4a-d	Föremål			Järn		20
9089	4a-d	Kärl		Buk Bot	Keramik	BIIy	1	9179	4a-d	Kakel	Pottkakel	Myn Buk Bot	Keramik		3
9090	4a-d	Kärl		Buk	Keramik	BIIy	1	9180	4a-d	Byggnadsdel			Tegel		1

Finnd	Fas	Sakord	Formtyp	Del	Material	Godstyp	Kärl id Antal	Finnd	Fas	Sakord	Formtyp	Del	Material	Godstyp	Kärl id Antal
9181	4a-d	Spik			Järn		10	9271	4a-d	Kärl		Buk	Keramik	BIIy	2
9182	4a-d	Nål			Järn		1	9272	4a-d	Kärl		Buk Bot	Keramik	BIIy	1
9183	4a-d	Föremål			Järn		2	9273	4a-d	Kärl		Buk	Keramik	BIIy	5
9184	4a-d	Kritpipa		Skaft Huvud	Piplera		4	9274	4a-d	Kärl		Buk Bot	Keramik	BIIy	1
9185	4a-d	Fönsterglas			Glas		93	9275	4a-d	Kärl	Fat	Myn Buk	Keramik	BIIy	1
9186	4a-d	Kärl Hantverksavfall		Passglas Flaska	Glas		7	9276	4a-d	Kärl		Hänk	Keramik	BIIy	1
9187	4a-d	Kärl	Fat	Myn Buk	Keramik	Fajans	1	9277	4a-d	Kärl	Fat	Buk	Keramik	BIIy	1
9188	4a-d	Eldslagningsflinta			Sten Flinta		1	9278	4c-d	Kärl	Kruka	Buk	Keramik	CI	4
9189	4a-d	Fönsterglas			Glas		4	9279	4c-d	Kärl	Krus	Buk	Keramik	CII	1
9190	4a-d	Kärl	Passglas Flaska		Glas		4	9280	4a-d	Fönsterglas			Glas		13
9191	4a-d	Kärl	Passglas	Myn	Glas		1	9281	4a-d	Kärl	Passglas	Buk	Glas		2
9192	4c-d	Kärl	Kruka	Buk	Keramik	CI	1	9282	4a-d	Kärl	Passglas Flaska	Fot	Glas		4
9193	4a-d	Kärl		Buk	Keramik	Fajans	1	9283	4a-d	Kärl	Passglas	Fot	Glas		1
9194	4a-d	Spik			Järn		3	9284	4a-d	Kärl	Skål	Bot	Glas		1
9195	4a-d	Föremål			Järn		1	9285	4a-d	Föremål		Järn			3
9196	4a-d	Kärl		Buk	Keramik	BIIy	54	9286	4a-d	Spik		Järn			1
9197	4a-d	Kärl		Buk	Keramik	BII	3	9287	4a-d	Kärl		Glas			1
9198	4a-d	Kärl		Ben Bot	Keramik	BIIy	5	9288	3	Kärl		Buk	Keramik	BIIy	13
9199	4a-d	Kärl		Myn Buk	Keramik	BIIy	1	9289	3	Kärl		Ben	Keramik	BII	1
9200	4a-d	Kärl		Myn	Keramik	BIIy	1	9290	3	Kärl		Ben Bot	Keramik	BIIy	5
9201	4a-d	Kärl		Myn	Keramik	BIIy	1	9291	3	Kärl	Trebensgryta	Skaft	Keramik	BIIy	1
9202	4a-d	Kärl		Myn Buk	Keramik	BIIy	1	9292	3	Kärl		Buk Bot	Keramik	BIIy	1
9203	4a-d	Kärl		Myn	Keramik	BIIy	1	9293	3	Kärl		Buk Bot	Keramik	BIIy	1
9204	4a-d	Kärl		Myn	Keramik	BIIy	1	9294	3	Kärl	Fat	Myn Buk	Keramik	BIIy	1
9205	4a-d	Kärl		Myn	Keramik	BIIy	1	9295	3	Kärl		Myn Buk	Keramik	BIIy	1
9206	4a-d	Kärl		Myn Buk	Keramik	BIIy	1	9296	3	Kärl		Myn Buk	Keramik	BIIy	1
9207	4a-d	Kärl		Myn	Keramik	BII	1	9297	3	Kärl		Myn Buk	Keramik	BIIy	1
9208	4a-d	Kärl	Fat	Myn Buk	Keramik	BIIy	1	9298	3	Kärl	Fat	Myn Buk	Keramik	BIIy	1
9209	4a-d	Kärl	Skål	Myn Buk	Keramik	BIIy	1	9299	3	Kärl		Myn Buk	Keramik	BIIy	1
9210	4a-d	Kärl	Fat	Myn Buk	Keramik	BIIy	1	9300	3	Kärl		Myn Buk	Keramik	BIIy	1
9211	4a-d	Kärl		Myn Buk	Keramik	BIIy	1	9301	3	Kärl		Myn Buk	Keramik	BIIy	1
9212	4a-d	Kärl		Buk Bot	Keramik	BIIy	1	9302	3	Kärl		Myn Buk	Keramik	BIIy	1
9213	4a-d	Kärl		Buk	Keramik	BIIy	5	9303	3	Kärl		Myn	Keramik	BIIy	1
9214	4a-d	Kärl		Buk Bot	Keramik	BIIy	1	9304	3	Kärl		Myn Buk	Keramik	BIIy	1
9215	4a-d	Kärl	Fat	Buk	Keramik	BIIy	2	9305	3	Kärl	Fat	Myn Buk	Keramik	BIIy	1
9216	4a-d	Kärl	Fat	Myn Buk	Keramik	BIIy	45	9306	3	Kärl	Fat	Buk	Keramik	BIIy	42
9217	4a-d	Kärl		Buk	Keramik	BIIy	1	9307	3	Kärl		Buk	Keramik	BIIy	1
9218	4a-d	Kärl		Buk	Keramik	BIIy	1	9308	3	Kärl	Rumpkaket	Myn Rump	Keramik		5
9219	4a-d	Kärl		Buk	Keramik	BIIy	1	9309	3	Byggnadsdel	Taktegel munk-nunne	Tegel			1
9220	4a-d	Kärl	Trebensgryta	Skaft	Keramik	BIIy	1	9310	3	Byggnadsdel		Tegel			1
9221	4a-d	Byggnadsdel			Tegel		2	9311	3	Fönsterglas		Glas			6
9222	4a-d	Kärl		Hänk	Keramik	BIIy	1	9312	3	Kärl	Remmare	Myn	Glas		1
9223	4a-d	Kärl		Buk	Keramik	Fajans	1	9313	3	Kärl		Buk	Keramik	Fajans	1
9224	4a-d	Kärl	Fat	Buk	Keramik	Fajans	1	9314	3	Eldslagningsflinta		Sten Flinta			2
9225	4a-d	Kärl		Buk	Keramik	Fajans	1	9315	3	Spik		Järn			3
9226	4a-d	Spik			Järn		12	9316	3	Kniv		Skaft Blad	Järn		1
9227	4a-d	Föremål			Järn		5	9317	3	Utgar					
9228	4a-d	Föremål		Plåt	Järn		1	9318	3	Kniv		Blad	Järn		4
9229	4a-d	Föremål			Järn		1	9319	3	Föremål	Klipp	Plåt	Järn		1
9230	4a-d	Kärl	Remmare	Fot Buk	Glas		1	9320	3	Spik		Järn			6
9231	4a-d	Kärl	Passglas	Buk	Glas		3	9321	3	Hasp		Järn			1
9232	4a-d	Kärl	Remmare	Fot	Glas		1	9322	3	Föremål		Järn			4
9233	4a-d	Kärl	Passglas	Fot	Glas		1	9323	3	Föremål	Klipp	Plåt	Järn		4
9234	4a-d	Kärl	Passglas	Fot	Glas		1	9324	3	Föremål		Järn			1
9235	4a-d	Kärl	Passglas Flaska	Buk	Glas		10	9325	3	Föremål	Ögla		Cu-leg		1
9236	4a-d	Fönsterglas			Glas		31	9326	3-4d	Kärl		Buk	Keramik	BIIy	13
9237	4a-d	fönsterglas			Glas		1	9327	3-4d	Kärl		Buk	Keramik	BII	1
9238	4c-d	Kärl	Krus	Buk	Keramik	CII	1	9328	3-4d	Kärl		Ben Bot	Keramik	BIIy	2
9239	4c-d	Kärl	Kruka	Buk	Keramik	CI	1	9329	3-4d	Kärl		Skaft	Keramik	BIIy	1
9240	4c-d	Kärl	Kruka	Hänk	Keramik	CI	1	9330	3-4d	Kärl		Myn Buk	Keramik	BIIy	1
9241	4a-d	Kärl		Myn Buk	Keramik	BIIy	5	9331	3-4d	Kärl		Myn Buk	Keramik	BIIy	1
9242	4a-d	Kritpipa		Huvud Klack	Piplera		1	9332	3-4d	Kärl		Myn Buk	Keramik	BIIy	1
9243	4a-d	Slagg			Slagg		1	9333	3-4d	Kärl		Myn Buk	Keramik	BIIy	1
9244	4a-d	Föremål			Cu-leg		1	9334	3-4d	Kärl	Skål	Myn Hänk	Keramik	BIIy	1
9245	4a-d	Kärl	Flaska	Bot	Glas		1	9335	3-4d	Kärl		Myn	Keramik	BIIy	1
9246	4a-d	Kärl		Buk	Keramik	BIIy	7	9336	3-4d	Kärl		Buk	Keramik	BIIy	3
9247	4a-d	Kärl		Bot	Keramik	BIIy	1	9337	4a-b	Kärl	Kruka	Buk	Keramik	CI	1
9248	4a-d	Kärl		Bot	Keramik	BIIy	1	9338	3-4d	Fönsterglas			Glas		3
9249	4a-d	Kärl		Ben Bot	Keramik	BIIy	2	9339	3-4d	Kärl	Passglas	Buk	Glas		1
9250	4a-d	Kärl		Myn Buk	Keramik	BIIy	1	9340	3-4d	Kärl	Passglas	Fot	Glas		1
9251	4a-d	Kärl		Myn Buk	Keramik	BIIy	1	9341	3-4d	Kärl	Flaska Medicinflaska		Glas		2
9252	4a-d	Kärl		Myn	Keramik	BIIy	1	9342	3-4d	Kakel	Rumpkaket	Blad	Keramik		2
9253	4a-d	Kärl		Myn	Keramik	BIIy	1	9343	3-4d	Kärl		Buk	Keramik	BIIy	2
9254	4a-d	Kärl		Myn Buk	Keramik	BIIy	1	9344	3-4d	Kärl	Fat	Myn Buk	Keramik	BII	1
9255	4a-d	Kärl		Myn	Keramik	BIIy	1	9345	3-4d	Kärl	Trebensgryta	Skaft	Keramik	BIIy	1
9256	4a-d	Kärl	Fat	Myn	Keramik	BIIy	61	9346	3-4d	Kakel	Rumpkaket	Rump	Keramik		1
9257	4a-d	Byggnadsdel			Tegel		1	9347	3-4d	Spik		Järn			6
9258	4a-d	Kakel	Pottkaket	Myn Buk	Keramik		5	9348	3-4d	Föremål		Järn			6
9259	4c-d	Kärl	Kruka	Buk	Keramik	CI	2	9349	3-4d	Fönsterglas		Glas			10
9260	4c-d	Kärl	Krus	Buk Bot	Keramik	CII	1	9350	3-4d	Eldslagningsflinta		Sten Flinta			1
9261	4a-d	Kärl		Buk	Keramik	Fajans	1	9351	3-4d	Spik		Järn			1
9262	4a-d	Spik			Järn		6	9352	3-4d	Kärl		Buk	Keramik	Fajans	1
9263	4a-d	Kärl		Buk	Keramik	BIIy	12	9353	3-4d	Kärl		Buk	Keramik	BIIy	4
9264	4a-d	Kärl		Buk	Keramik	BII	1	9354	3-4d	Kärl		Buk	Keramik	BIIy	1
9265	4a-d	Kärl		Myn Buk	Keramik	BIIy	2	9355	3-4d	Kärl		Buk	Keramik	BIIy	1
9266	4a-d	Kärl		Myn Buk	Keramik	BIIy	1	9356	3-4d	Kärl	Skål / Fat	Myn Buk	Keramik	BIIy	1
9267	4a-d	Kärl		Myn	Keramik	BIIy	1	9357	3-4d	Kärl		?	Keramik	BIIy	1
9268	4a-d	Kärl		Myn Buk	Keramik	BIIy	1	9358	3-4d	Kakel? Kärl?	Pottkaket ? Fat ?		Keramik		1
9269	4a-d	Kärl		Myn	Keramik	BIIy	1	9359	3-4d	Kärl	Fat	Myn Buk	Keramik	BIIy	1
9270	4a-d	Kärl	Trebensgryta	Ben Bot Buk	Keramik	BIIy	1	9360	3-4d	Slagg			Slagg		3

Finnd	Fas	Sakord	Formtyp	Del	Material	Godstyp	Kärl id Antal	Finnd	Fas	Sakord	Formtyp	Del	Material	Godstyp	Kärl id Antal
9361	3-4d	Fönsterglas			Glas		7	9451	4a-d	Spik			Järn		5
9362	3-4d	Kärl	Flaska		Glas		1	9452	4a-d	Föremål			Järn		10
9363	3-4d	Kärl		Myn Buk	Keramik	BIIly	1	9453	3-4d	Gångjärn			Järn		1
9364	3-4d	Kärl		Myn	Keramik	BIIly	1	9454	3-4d	Spik			Järn		1
9365	3-4d	Kärl		Buk	Keramik	BIIly	2	9455	3-4d	Kula			Järn		2
9366	3-4d	Varuplomb ?			Bly		1	9456	3-4d	Föremål			Järn Trä		1
9367	3-4d	Spik			Järn		5	9457	4a-d	Föremål			Järn		1
9368	3-4d	Föremål			Järn		10	9458	4c-d	Kärl	Kruka	Buk	Keramik	CI	39
9369	3-4d	Kärl		Buk	Keramik	BIIly	1	9459	4c-d	Kärl	Kruka	Myn	Keramik	CI	1
9370	3-4d	Kärl		Buk	Keramik	BIIly	1	9460	4c-d	Kärl	Kruka	Myn Buk	Keramik	CI	1
9371	3-4d	Kärl		Bot	Keramik	BIIly	1	9461	4c-d	Kärl	Kruka	Myn Buk	Keramik	CI	1
9372	3-4d	Fönsterglas			Glas		1	9462	4c-d	Kärl	Kruka	Buk	Keramik	CI	2
9373	3-4d	Kärl		Buk	Keramik	BIIly	1	9463	4c-d	Kärl	Kruka	Buk	Keramik	CI	3
9374	3-4d	Kärl		Myn Buk	Keramik	BIIly	1	9464	4c-d	Kärl	Kruka	Buk	Keramik	CI	1
9375	3-4d	Kärl		Buk	Keramik	BIIly	1	9465	4a-d	Kärl		Ben Bot	Keramik	BIIly	1
9376	3-4d	Byggnadsdel			Tegel		1	9466	4a-d	Kärl		Ben	Keramik	BIIly	1
9377	3-4d	Spik			Järn		4	9467	4a-d	Kärl		Buk	Keramik	BIIly	2
9378		Slagg			Slagg		2	9468	4a-d	Kärl		Myn Buk	Keramik	BIIly	1
9379	3-4d	Mynt			Cu-leg		1	9469	4a-d	Fönsterglas			Glas		2
9380	2-4d	Kärl	Skål	Myn Brätte Buk Bot	Keramik	BIIly	2	9470	4a-d	Spik			Järn		1
9381	2-4d	Föremål			Trä		1	9471	4a-d	Föremål			Järn		4
9382	2-4d	Kärl		Buk	Keramik	BIIly	4	9472	4a-d	Kärl		Buk	Keramik	BIIly	80
9383	2-4d	Kärl		Buk Bot	Keramik	BIIly	1	9473	4a-d	Kärl		Buk	Keramik	BII	2
9384	2-4d	Kärl		Buk	Keramik	BII	1	9474	4a-d	Kärl		Skaft	Keramik	BIIly	1
9385	2-4d	Kärl	Trebensgryta	Ben Bot	Keramik	BIIly	1	9475	4a-d	Kärl		Skaft Buk	Keramik	BIIly	1
9386	2-4d	Kärl		Myn	Keramik	BIIly	1	9476	4a-d	Kärl		Buk Skaft	Keramik	BIIly	1
9387	2-4d	Kärl		Myn	Keramik	BIIly	1	9477	4a-d	Kärl		Skaft	Keramik	BIIly	1
9388	2-4d	Kärl		Myn Buk	Keramik	BIIly	1	9478	4a-d	Kärl		Ben Bot	Keramik	BIIly	1
9389	2-4d	Kärl		Myn Buk	Keramik	BIIly	1	9479	4a-d	Kärl		Hänk	Keramik	BIIly	1
9390	2-4d	Kärl		Buk	Keramik	BIIly	1	9480	4a-d	Kärl	Skål	Hänk Buk	Keramik	BIIly	1
9391	3-4d	Kärl		Ben Bot	Keramik	BIIly	2	9481	4a-d	Kärl		Buk Bot	Keramik	BIIly	1
9392	3-4d	Kärl		Ben	Keramik	BII	2	9482	4a-d	Kärl		Buk Bot	Keramik	BIIly	1
9393	3-4d	Kärl		Buk	Keramik	BIIly	11	9483	4a-d	Kärl		Myn	Keramik	BIIly	1
9394	3-4d	Kärl		Buk Bot	Keramik	BIIly	1	9484	4a-d	Kärl		Myn	Keramik	BIIly	1
9395	3-4d	Kärl		Myn	Keramik	BIIly	1	9485	4a-d	Kärl		Myn Buk	Keramik	BIIly	1
9396	3-4d	Kärl		Myn	Keramik	BIIly	1	9486	4a-d	Kärl		Myn Buk	Keramik	BIIly	1
9397	3-4d	Kakel	Pottkakel	Buk Bot	Keramik		3	9487	4a-d	Kärl		Myn	Keramik	BIIly	1
9398	3-4d	Fönsterglas			Glas		6	9488	4a-d	Kärl		Myn	Keramik	BIIly	1
9399	3-4d	Kärl	Passglas		Glas		2	9489	4a-d	Kärl		Myn	Keramik	BIIly	1
9400	3-4d	Spik			Järn		12	9490	4a-d	Kärl		Myn	Keramik	BIIly	1
9401	4a-d	Kärl		Buk	Keramik	BIIly	56	9491	4a-d	Kärl		Myn Buk	Keramik	BIIly	1
9402	4a-d	Kärl		Buk	Keramik	BII	4	9492	4a-d	Kärl		Myn	Keramik	BIIly	1
9403	4a-d	Kärl	Trebenspanna	Ben Bot	Keramik	BIIly	1	9493	4a-d	Kärl		Myn	Keramik	BIIly	1
9404	4a-d	Kärl		Ben Bot	Keramik	BIIly	2	9494	4a-d	Kärl		Myn	Keramik	BIIly	1
9405	4a-d	Kärl		Skaft	Keramik	BIIly	2	9495	4a-d	Kärl		Myn	Keramik	BIIly	1
9406	4a-d	Kärl	Trebensgryta	Skaft	Keramik	BIIly	2	9496	4a-d	Kärl		Myn	Keramik	BIIly	1
9407		Utgår						9497	4a-d	Kärl		Myn Buk	Keramik	BIIly	1
9408	4a-d	Kärl		Myn	Keramik	BII	1	9498	4a-d	Kärl		Buk	Keramik	BIIly	5
9409	4a-d	Kärl		Buk Bot	Keramik	BIIly	1	9499	4a-d	Kärl		Buk	Keramik	BIIly	15
9410	4a-d	Kärl	Skål	Myn Buk	Keramik	BIIly	1	9500	4a-d	Kärl		Buk	Keramik	BII	4
9411	4a-d	Kärl		Myn Buk	Keramik	BIIly	1	9501	4a-d	Kärl	Skål	Myn Hänk	Keramik	BIIly	1
9412	4a-d	Kärl		Myn	Keramik	BIIly	1	9502	4a-d	Kärl		Myn Buk	Keramik	BIIly	1
9413	4a-d	Kärl		Myn	Keramik	BIIly	1	9503	4a-d	Kärl		Buk	Keramik	BIIly	1
9414	4a-d	Kärl		Myn Buk	Keramik	BIIly	1	9504	4a-d	Kärl		Buk	Keramik	BIIly	12
9415	4a-d	Kärl		Myn	Keramik	BIIly	1	9505	4a-d	Kärl		Buk Bot	Keramik	BIIly	1
9416	4a-d	Kärl		Myn	Keramik	BIIly	1	9506	4a-d	Kärl		Buk Bot	Keramik	BIIly	1
9417	4a-d	Kärl		Myn Hänk	Keramik	BIIly	1	9507	4a-d	Kärl		Buk Bot	Keramik	BIIly	1
9418	4a-d	Kärl		Myn Buk	Keramik	BIIly	1	9508	4a-d	Kärl		Buk Bot	Keramik	BIIly	1
9419	4a-d	Kärl		Myn Buk	Keramik	BIIly	1	9509	4a-d	Kärl		Buk	Keramik	BIIly	6
9420	4a-d	Kärl		Myn	Keramik	BIIly	1	9510	4a-d	Kärl		Buk	Keramik	BII	4
9421	4a-d	Kärl		Myn	Keramik	BIIly	1	9511	4a-d	Kärl		Ben Bot	Keramik	BIIly	1
9422	4a-d	Kärl	Skål / Fat	Myn	Keramik	BIIly	1	9512	4a-d	Kärl		Myn Buk	Keramik	BIIly	1
9423	4a-d	Kärl		Buk Bot	Keramik	BIIly	1	9513	4a-d	Kärl		Myn	Keramik	BIIly	1
9424	4a-d	Kärl		Buk Bot	Keramik	BIIly	1	9514	4a-d	Kärl		Hänk	Keramik	BIIly	1
9425	4a-d	Kärl		Buk Bot	Keramik	BIIly	1	9515	4a-d	Kärl	Skål	Myn Buk	Keramik	BIIly	1
9426	4a-d	Kärl		Buk Bot	Keramik	BIIly	1	9516	4a-d	Kärl	Fat	Myn Buk	Keramik	BIIly	1
9427	4a-d	Kärl		Buk	Keramik	BIIly	14	9517	4a-d	Kärl		Buk	Keramik	BIIly	1
9428	4a-d	Kärl		Buk	Keramik	BIIly	7	9518	4a-d	Eldslagningsflinta			Sten Flinta		1
9429	4a-d	Kärl		Buk	Keramik	BIIly	2	9519	4a-d	Kritpipa		Skaft	Piplera		2
9430	4a-d	Kärl		Buk	Keramik	BIIly	1	9520	4a-d	Fönsterglas			Glas		14
9431	4a-d	Kärl		Buk	Keramik	BIIly	1	9521	4a-d	Kärl	Passglas Flaska	Fot	Glas		3
9432	4a-d	Byggnadsdel			Tegel		1	9522	4a-d	Kärl	Passglas	Myn	Glas		1
9433	4c-d	Kärl	Kruka	Buk	Keramik	CI	2	9523	4a-d	Mynt?			Cu-leg		1
9434	4c-d	Kärl	Humpen	Buk	Keramik	CII	1	9524	4a-d	Föremål			Järn		3
9435	4c-d	Kärl		Buk	Keramik	CII	1	9525	4a-d	Kärl		Buk	Keramik	BIIly	3
9436	4a-d	Kakel	Rumpkakel	Blad	Keramik		1	9526	4a-d	Fönsterglas			Glas		4
9437	4a-d	Kärl		Myn Buk	Keramik	Fajans	1	9527	4a-d	Spik			Järn		9
9438	4a-d	Kärl		Buk	Keramik	Fajans	1	9528	4a-d	Kärl		Buk	Keramik	BIIly	1
9439	4a-d	Eldslagningsflinta			Sten Flinta		1	9529	4a-d	Kärl		Buk	Keramik	BII	4
9440	4a-d	Föremål			Cu-leg		2	9530	4c-d	Kärl	Krus	Buk	Keramik	CII	1
9441	4a-d	Föremål			Tenn?		1	9531	4a-d	Kärl		Buk	Keramik	Fajans	1
9442	4a-d	Fönsterglas			Glas		27	9532	4a-d	Kritpipa		Skaft	Piplera		1
9443	4a-d	Kärl	Passglas Remmare	Flaska	Glas		22	9533	4a-d	Eldslagningsflinta			Sten Flinta		2
9444	4a-d	Kärl	Passglas	Bot	Glas		1	9534	4a-d	Föremål			Bränd lera		1
9445	4a-d	Kärl	Passglas	Buk	Glas		4	9535	4a-d	Spik			Järn		2
9446	4a-d	Kärl	Remmare	Fot	Glas		1	9536	4a-d	Beslag ?			Järn		1
9447	4a-d	Kärl	Passglas	Fot	Glas		1	9537	4a-d	Spik			Järn		4
9448	4a-d	Kärl	Vinglas	Fot	Glas		1	9538	4a-d	Föremål			Järn		6
9449	4a-d	Kärl	Passglas	Fot	Glas		1	9539	4a-d	Kärl		Buk	Keramik	BIIly	21
9450	4a-d	Kärl	Flaska		Glas		1	9540	4a-d	Kärl	Fat	Buk	Keramik	BIIly	1

Fynd	Fas	Sakord	Formtyp	Del	Material	Godstyp	Kärl id Antal
9541	4a-d	Kärl		Buk	Keramik	BII	2
9542	4a-d	Kärl		Ben Bot	Keramik	BIIly	1
9543	4a-d	Kärl		Buk Skaft	Keramik	BIIly	1
9544	4a-d	Kärl		Myn	Keramik	BIIly	1
9545	4a-d	Kärl		Myn	Keramik	BIIly	1
9546	4a-d	Kärl		Myn Buk	Keramik	BIIly	3
9547	4a-d	Kärl		Myn	Keramik	BIIly	1
9548	4a-d	Kärl		Myn	Keramik	BIIly	1
9549	4a-d	Kärl		Myn	Keramik	BIIly	1
9550	4a-d	Kärl		Buk	Keramik	BIIly	1
9551	4a-d	Kärl		Buk Bot	Keramik	BIIly	1
9552	4a-d	Kärl		Buk	Keramik	BIIly	7
9553	4a-d	Kärl		Buk	Keramik	BII	3
9554	4a-d	Kärl	Skål	Myn Buk	Keramik	BIIly	1
9555	4a-d	Kärl		Myn	Keramik	BIIly	1
9556	4a-d	Kärl		Myn Buk	Keramik	BIIly	1
9557	4a-d	Kärl		Skaft	Keramik	BIIly	1
9558	4a-d	Kärl		Buk Bot	Keramik	BIIly	1
9559	4a-d	Kärl		Myn	Keramik	BIIly	1
9560	4a-d	Kärl		Buk	Keramik	BIIly	4
9561	4a-d	Kärl		Buk	Keramik	BIIly	1
9562	4a-d	Kärl		Buk	Keramik	BIIly	1
9563	4a-d	Kärl	Passglas	Flaska	Fot	Glas	3
9564	4a-d	Fönsterglas			Glas	Glas	5
9565	4c-d	Kärl	Kruka	Buk	Keramik	CI	1
9566	4a-d	Spik			Järn	Järn	6
9567	4a-d	Föremål			Järn	Järn	1
9568	4a-d	Knapp			Glas	Glas	1
9569	4a-d	Kärl		Myn Buk	Keramik	BIIly	1
9570	4a-d	Kärl		Buk	Keramik	BIIly	2
9571	4a-d	Kärl		Myn	Keramik	BIIly	1
9572	4a-d	Kärl		Myn	Keramik	BIIly	1
9573	4a-d	Kärl		Ben	Keramik	BII	1
9574	4a-d	Byggnadsdel	Taktegel	munk-nunne	Tegel	Tegel	1
9575	4a-d	Fönsterglas			Glas	Glas	2
9576	4a-d	Kärl	Passglas	Fot	Glas	Glas	1
9577	4a-d	Spik			Järn	Järn	2
9578	4a-d	Föremål			Järn Trä	Järn Trä	3
9579	4a-d	Kärl		Buk	Keramik	BIIly	5
9580	4a-d	Kärl		Myn	Keramik	BIIly	1
9581	4a-d	Kärl	Skål	Myn Buk Bot	Keramik	BIIly	3
9582	4a-d	Kärl		Myn Buk	Keramik	BIIly	1
9583	4a-d	Kärl		Buk	Keramik	BIIly	1
9584	4a-d	Kärl		Buk	Keramik	BIIly	1
9585	4c-d	Kärl	Krus	Buk	Keramik	CI	1
9586	4c-d	Kärl	Kruka	Buk	Keramik	CI	1
9587	4a-d	Kärl		Flaska Medicinflaska	Glas	Glas	1
9588	4a-d	Kula			Järn	Järn	1
9589	2-4d	Kärl		Buk	Keramik	BIIly	149
9590	2-4d	Kärl	Trebensgryta?	Myn Buk Bot Skaft Ben	Keramik	BIIly	9
9591	2-4d	Kärl		Myn Buk	Keramik	BIIly	9
9592	2-4d	Kärl		Myn Buk Bot	Keramik	BIIly	6
9593	2-4d	Kärl		Myn Buk	Keramik	BIIly	17
9594	2-4d	Kärl		Buk	Keramik	BIIly	22
9595	2-4d	Kärl		Myn Buk	Keramik	BIIly	5
9596	2-4d	Kärl		Myn Buk	Keramik	BIIly	2
9597	2-4d	Kärl		Myn	Keramik	BIIly	1
9598	2-4d	Kärl		Buk	Keramik	BIIly	2
9599	2-4d	Kärl		Buk Bot	Keramik	BIIly	3
9600	2-4d	Kärl		Buk Bot	Keramik	BIIly	1
9601	2-4d	Kärl		Ben Bot	Keramik	BIIly	4
9602	2-4d	Kärl		Ben	Keramik	BII	5
9603	2-4d	Kärl		Buk Skaft	Keramik	BIIly	2
9604	2-4d	Kärl		Hänk	Keramik	BIIly	2
9605	2-4d	Kärl		Buk Bot	Keramik	BIIly	1
9606	2-4d	Kärl		Buk Bot	Keramik	BIIly	1
9607	2-4d	Kärl		Buk Bot	Keramik	BIIly	1
9608	2-4d	Kärl		Buk Bot	Keramik	BIIly	1
9609	2-4d	Kärl		Myn Buk	Keramik	BIIly	1
9610	2-4d	Kärl		Myn Buk	Keramik	BIIly	1
9611	2-4d	Kärl		Myn Buk	Keramik	BIIly	1
9612	2-4d	Kärl		Myn Buk	Keramik	BIIly	1
9613	2-4d	Kärl		Myn	Keramik	BIIly	1
9614	2-4d	Kärl		Myn	Keramik	BIIly	1
9615	2-4d	Kärl		Myn Buk	Keramik	BIIly	1
9616	2-4d	Kärl		Myn Buk	Keramik	BIIly	2
9617	2-4d	Kärl		Myn Buk	Keramik	BIIly	1
9618	2-4d	Kärl		Myn Buk	Keramik	BIIly	1
9619	2-4d	Kärl		Myn Buk	Keramik	BIIly	1
9620	2-4d	Kärl		Myn Buk	Keramik	BIIly	1
9621	2-4d	Kärl		Myn	Keramik	BIIly	1
9622	2-4d	Kärl		Myn Buk	Keramik	BIIly	1
9623	2-4d	Kärl		Myn	Keramik	BIIly	1
9624	2-4d	Kärl		Myn	Keramik	BIIly	1
9625	2-4d	Kärl		Myn Buk	Keramik	BIIly	1
9626	2-4d	Kärl		Myn Buk	Keramik	BIIly	1
9627	2-4d	Kärl		Myn	Keramik	BIIly	1
9628	2-4d	Kärl		Myn	Keramik	BIIly	2
9629	2-4d	Kärl		Myn	Keramik	BIIly	1
9630	2-4d	Kärl		Myn Buk	Keramik	BIIly	1

Fynd	Fas	Sakord	Formtyp	Del	Material	Godstyp	Kärl id Antal
9631	2-4d	Kärl		Myn	Keramik	BIIly	1
9632	2-4d	Kärl		Myn	Keramik	BII	1
9633	2-4d	Kärl		Myn	Keramik	BIIly	1
9634	2-4d	Kärl		Myn	Keramik	BIIly	1
9635	2-4d	Kärl		Myn	Keramik	BIIly	1
9636	2-4d	Kärl		Myn	Keramik	BIIly	1
9637	2-4d	Kärl		Myn	Keramik	BIIly	1
9638	2-4d	Kärl		Buk	Keramik	BIIly	28
9639	2-4d	Kärl	Fat	Myn Buk	Keramik	BIIly	5
9640	2-4d	Kärl	Skål	Buk Bot	Keramik	BIIly	2
9641	2-4d	Kärl	Skål / Fat	Myn Buk Bot	Keramik	BIIly	55 23 4
9642	2-4d	Kärl		Myn Buk	Keramik	BIIly	1
9643	2-4d	Kärl		Buk	Keramik	BIIly	1
9644	2-4d	Kärl		Buk Bot	Keramik	BIIly	1
9645	2-4d	Kärl	Skål	Myn Buk	Keramik	BIIly	1
9646	2-4d	Kärl	Fat	Myn Buk	Keramik	BIIly	1
9647	2-4d	Kärl		Buk	Keramik	BIIly	4
9648	2-4d	Kärl		Buk	Keramik	BIIly	23
9649	2-4d	Kärl		Buk	Keramik	BIIly	3
9650	2-4d	Kärl		Buk Bot	Keramik	BIIly	1
9651	2-4d	Kärl		Myn Buk	Keramik	BIIly	3
9652	2-4d	Kärl	Fat	Myn Buk	Keramik	BIIly	71 1
9653	2-4d	Kärl		Myn Buk	Keramik	BIIly	2
9654	2-4d	Kärl		Myn Buk	Keramik	BIIly	1
9655	2-4d	Kärl		Myn Buk	Keramik	BIIly	1
9656	2-4d	Kärl		Myn Buk	Keramik	BIIly	1
9657	2-4d	Kärl		Myn Buk	Keramik	BIIly	1
9658	2-4d	Kärl		Myn Buk	Keramik	BIIly	1
9659	2-4d	Kärl		Myn	Keramik	BIIly	1
9660	2-4d	Kärl		Myn Buk	Keramik	BIIly	1
9661	2-4d	Kärl		Myn Buk	Keramik	BIIly	1
9662	2-4d	Kärl		Myn	Keramik	BIIly	2
9663	2-4d	Kärl		Myn Buk	Keramik	BIIly	1
9664	2-4d	Kärl		Myn	Keramik	BIIly	1
9665	2-4d	Kärl		Myn	Keramik	BIIly	1
9666	2-4d	Kärl		Myn	Keramik	BIIly	1
9667	2-4d	Kärl		Myn	Keramik	BIIly	1
9668	2-4d	Kärl		Myn	Keramik	BIIly	1
9669	2-4d	Kärl		Myn	Keramik	BIIly	1
9670	2-4d	Kärl		Myn	Keramik	BIIly	1
9671	2-4d	Kärl		Myn	Keramik	BIIly	1
9672	2-4d	Kärl	Pottkakel	Bot	Keramik	BII	1
9673	2-4d	Kärl		Buk	Keramik	BII	20
9674	2-4d	Kärl		Buk Bot	Keramik	BII	1
9675	3-4a-b	Kärl		Buk	Keramik	CI	1
9676	3-4a-b	Kärl		Buk	Keramik	CI	1
9677	2-4d	Bryne			Sten Sandsten	Sten Sandsten	1
9678	2-4d	Kärl	Bägare Pokal	Myn Buk	Glas	Glas	9
9679	2-4d	Fönsterglas			Glas	Glas	12
9680	2-4d	Kärl	Passglas	Fot	Glas	Glas	2
9681	2-4d	Spik			Järn	Järn	9
9682	2-4d	Kniv			Järn	Järn	1
9683	2-4d	Föremål			Järn	Järn	5
9684	4a-d	Kärl		Buk	Keramik	BIIly	26
9685	4a-d	Kärl		Buk	Keramik	BII	4
9686	4a-d	Kärl		Ben	Keramik	BII	1
9687	4a-d	Kärl		Skaft	Keramik	BIIly	2
9688	4a-d	Kärl		Myn Buk	Keramik	BIIly	1
9689	4a-d	Kärl		Myn	Keramik	BIIly	1
9690	4a-d	Kärl		Myn Buk	Keramik	BIIly	1
9691	4a-d	Kärl		Myn	Keramik	BIIly	1
9692	4a-d	Kärl		Myn	Keramik	BIIly	1
9693	4a-d	Kärl		Myn Buk	Keramik	BIIly	1
9694	4a-d	Kärl		Myn	Keramik	BIIly	1
9695	4a-d	Kärl		Myn	Keramik	BIIly	1
9696	4a-d	Kärl		Myn	Keramik	BIIly	1
9697	4a-d	Kärl		Hänk	Keramik	BIIly	1
9698	4a-d	Kärl		Myn Hänk Buk	Keramik	BIIly	1
9699	4a-d	Kärl		Myn	Keramik	BIIly	1
9700	4a-d	Kärl		Buk	Keramik	BIIly	2
9701	4a-d	Kärl		Buk	Keramik	BIIly	1
9702	4a-d	Kärl		Buk Bot	Keramik	BIIly	1
9703	4a-d	Kärl		Buk	Keramik	BIIly	5
9704	4a-d	Fönsterglas			Glas	Glas	39
9705	4a-d	Kärl	Passglas	Fot	Glas	Glas	3
9706	4a-d	Kärl	Remmare	Myn Buk	Glas	Glas	1
9707	4a-d	Kärl	Passglas	Buk	Glas	Glas	1
9708	4a-d	Kritpipa		Skaft	Piplera	Piplera	2
9709	4a-d	Eldslagningsflinta			Sten Flinta	Sten Flinta	2
9710	4a-d	Kärl	Skål / Fat	Buk	Keramik	BIIly	1
9711	4a-d	Kärl		Buk	Keramik	Fajans	1
9712	4a-d	Kärl		Buk	Keramik	Fajans	1
9713	4a-d	Kärl		Buk	Keramik	Fajans	1
9714	4a-d	Spik			Järn	Järn	7
9715	4a-d	Föremål			Järn	Järn	12
9716	4a-d	Kärl		Buk	Keramik	BIIly	62
9717	4a-d	Kärl		Buk	Keramik	BIIly	7
9718	4a-d	Kärl		Ben Bot	Keramik	BIIly	2
9719	4a-d	Kärl		Hänk	Keramik	BIIly	1
9720	4a-d	Kärl		Myn	Keramik	BIIly	1

Finnd	Fas	Sakord	Formtyp	Del	Material	Godstyp	Kärl id Antal	Finnd	Fas	Sakord	Formtyp	Del	Material	Godstyp	Kärl id Antal
9721	4a-d	Kärl		Myn	Keramik	BIIly	1	9811	2-4d	Kärl		Myn	Keramik	BIIly	1
9722	4a-d	Kärl		Myn Buk	Keramik	BIIly	1	9812	2-4d	Kärl		Myn Buk	Keramik	BIIly	1
9723	4a-d	Kärl		Myn Buk	Keramik	BIIly	1	9813	2-4d	Kärl		Buk Bot	Keramik	BIIly	1
9724	4a-d	Kärl		Myn Buk	Keramik	BIIly	1	9814	2-4d	Kärl		Bot	Keramik	BIIly	1
9725	4a-d	Kärl		Myn Buk	Keramik	BIIly	1	9815	2-4d	Kärl		Myn Buk	Keramik	BIIly	2
9726	4a-d	Kärl		Myn	Keramik	BIIly	1	9816	2-4d	Kärl		Myn Buk	Keramik	BIIly	1
9727	4a-d	Kärl		Myn	Keramik	BIIly	1	9817	2-4d	Kärl		Myn	Keramik	BIIly	1
9728	4a-d	Kärl		Myn Buk	Keramik	BIIly	1	9818	2-4d	Kärl		Myn	Keramik	BIIly	1
9729	4a-d	Kärl		Myn Buk	Keramik	BIIly	1	9819	2-4d	Kärl		Myn	Keramik	BIIly	1
9730	4a-d	Kärl		Myn	Keramik	BIIly	1	9820	2-4d	Kärl		Myn	Keramik	BIIly	1
9731	4a-d	Kärl		Myn	Keramik	BIIly	1	9821	2-4d	Kärl		Myn	Keramik	BIIly	1
9732	4a-d	Kärl		Myn	Keramik	BIIly	1	9822	2-4d	Kärl		Myn	Keramik	BIIly	1
9733	4a-d	Kärl		Myn	Keramik	BIIly	1	9823	2-4d	Kärl		Myn	Keramik	BIIly	1
9734	4a-d	Kärl		Myn	Keramik	BIIly	1	9824	2-4d	Kärl		Buk	Keramik	BIIly	7
9735	4a-d	Kärl		Myn	Keramik	BIIly	1	9825	2-4d	Kärl		Myn	Keramik	BIIly	1
9736	4a-d	Kärl		Myn	Keramik	BIIly	1	9826	2-4d	Kärl	Fat	Myn Buk	Keramik	BIIly	8
9737	4a-d	Kärl		Myn	Keramik	BIIly	1	9827	2-4d	Kärl		Buk	Keramik	BIIly	7
9738	4a-d	Kärl		Myn	Keramik	BIIly	1	9828	2-4d	Kärl		Buk	Keramik	BIIly	1
9739	4a-d	Kärl		Myn	Keramik	BIIly	1	9829	2-4d	Kärl		Buk Bot	Keramik	BIIly	2
9740	4a-d	Kärl		Myn Buk	Keramik	BIIly	1	9830	2-4d	Kärl		Myn Buk	Keramik	BIIly	1
9741	4a-d	Kärl		Myn	Keramik	BIIly	1	9831	2-4d	Kärl		Buk	Keramik	Fajans	1
9742	4a-d	Kärl		Buk	Keramik	BIIly	10	9832	3-4a-b	Kärl	Krus	Buk	Keramik	CII	1
9743	4a-d	Kärl		Buk	Keramik	BIIly	3	9833	3-4a-b	Kärl	Krus	Myn	Keramik	CII	1
9744	4a-d	Kärl		Buk	Keramik	BIIly	1	9834	3-4a-b	Kärl	Kruka	Buk	Keramik	CI	1
9745	4a-d	Kärl		Buk	Keramik	BIIly	1	9835	2-4d	Eldslagningsflinta		Sten Flinta		1	
9746	4a-d	Kärl		Buk	Keramik	BIIly	1	9836	2-4d	Slagg		Slagg		2	
9747	4a-d	Kärl		Buk Bot	Keramik	BIIly	1	9837	2-4d	Fönsterglas		Glas		12	
9748	4a-d	Kärl	Skål / Fat	Buk Bot	Keramik	BIIly	1	9838	2-4d	Kärl	Passglas Flaska	Fot	Glas		4
9749	4a-d	Kakel	Pottkakel	Myn Buk	Keramik		6	9839	2-4d	Kärl		Buk	Glas		1
9750	4c-d	Kärl	Kruka	Buk	Keramik	CI	3	9840	2-4d	Kärl	Bägare	Buk	Glas		1
9751	4c-d	Kärl		Buk	Keramik	CII	2	9841	2-4d	Kakel	Rumpkakel	Rump	Keramik		1
9752	4c-d	Kärl		Buk	Keramik	CII	1	9842	2-4d	Byggnadsdel	Taktegel munk-nunne		Tegel		1
9753	4c-d	Kärl		Buk	Keramik	CII	1	9843	2-4d	Spik		Järn		16	
9754	4c-d	Kärl	Krus	Buk Bot	Keramik	CII	1	9844	2-4d	Märla		Järn		1	
9755	4a-d	Kärl		Buk	Keramik	Fajans	1	9845	2-4d	Föremål	Klipp	Plåt	Järn		4
9756	4a-d	Kärl		Buk	Keramik	Fajans/Majolika	1	9846	2-4d	Föremål	Ögla		Järn		1
9757	4a-d	Fönsterglas			Glas		35	9847	2-4d	Föremål		Järn		1	
9758	4a-d	Kärl	Flaska	Buk	Glas		6	9848	2-4d	Föremål	Ögla		Järn		1
9759	4a-d	Kärl	Passglas	Buk	Glas		3	9849	3-4a-b	Kärl		?	Keramik	BIIly	1
9760	4a-d	Eldslagningsflinta			Sten Flinta		3	9850	2-4d	Slagg			Slagg		1
9761	4a-d	Kritpipa		Skaft	Piplera		1	9851	3-4d	Kärl		Skaft	Keramik	BIIly	1
9762	4a-d	Fönsterspröjs			Bly		1	9852	3-4d	Kärl		Myn Buk	Keramik	BIIly	1
9763	4a-d	Slagg			Slagg		1	9853	3-4d	Kärl		Buk	Keramik	BIIly	1
9764	4a-d	Spik			Järn		10	9854	3-4d	Kakel	Rumpkakel	Blad	Keramik		1
9765	4a-d	Hästska			Järn		1	9855	3-4d	Kärl	Passglas	Myn	Glas		1
9766	4a-d	Föremål	Ögla		Järn		1	9856	3-4d	Nål		Järn		1	
9767	4a-d	Föremål	Ögla		Järn		1	9857	4a-b	Kärl		Buk	Keramik	CII	1
9768	4a-d	Beslag?			Järn		1	9858	4a-b	Kärl	Krus	Buk	Keramik	CII	1
9769	4a-d	Föremål			Järn		8	9859	3-4d	Kakel	Pottkakel	Myn	Keramik		1
9770	4c-d	Kärl	Kruka	Myn	Keramik	CI	1	9860	3-4d	Kärl	Trebensgryta	Myn Buk Skaft Bot Ben	Keramik	BIIly	11
9771	4c-d	Kärl	Kruka	Buk	Keramik	CI	21	9861	3-4d	Fönsterglas		Glas		7	
9772	4c-d	Kärl	Kruka	Buk	Keramik	CI	4	9862	3-4d	Kärl	Bägare	Buk	Glas		1
9773	4c-d	Kärl	Kruka	Buk	Keramik	CI	1	9863	1-3	Byggnadsdel	Taktegel munk-nunne		Tegel		1
9774	4a-d	Kärl		Buk	Keramik	BIIly	2	9864	1-3	Kärl		Buk	Keramik	BIIly	10
9775	4a-d	Kärl	Flaska Medicinflaska	Myn Buk	Glas		1	9865	1-3	Kärl		Ben Bot	Keramik	BIIly	2
9776	4a-d	Kniv		Blad	Järn		1	9866	1-3	Kärl		Myn Buk	Keramik	BIIly	1
9777	4a-d	Föremål			Cu-leg		4	9867	1-3	Kärl		Myn	Keramik	BIIly	1
9778	3-4d	Kärl		Buk	Keramik	BIIly	17	9868	1-3	Kärl		Myn	Keramik	BIIly	1
9779	3-4d	Kärl		Buk Skaft	Keramik	BIIly	1	9869	1-3	Kärl		Myn	Keramik	BIIly	1
9780	3-4d	Kärl		Buk Skaft	Keramik	BIIly	2	9870	1-3	Kärl		Myn	Keramik	BIIly	1
9781	3-4d	Kärl		Ben	Keramik	BIIly	1	9871	1-3	Kärl		Myn	Keramik	BIIly	1
9782	3-4d	Kärl	Trebensgryta	Buk Skaft Ben	Keramik	BIIly	1	9872	1-3	Spik		Järn		2	
9783	3-4d	Kärl		Buk Bot	Keramik	BIIly	1	9873	1-3	Spik		Järn		3	
9784	3-4d	Kärl		Myn Buk	Keramik	BIIly	1	9874	1-3	Kniv		Järn		3	
9785	3-4d	Kärl		Myn	Keramik	BIIly	1	9875	1-3	Kärl	Krus	Buk	Keramik	CII	1
9786	3-4d	Kärl		Myn	Keramik	BIIly	1	9876	1-3	Fönsterglas		Glas		1	
9787	3-4d	Kärl		Myn	Keramik	BIIly	1	9877	2-4d	Kakel	Rumpkakel	Myn Buk Rump	Keramik		2
9788	3-4d	Kärl		Buk	Keramik	BIIly	2	9878	2-4d	Kärl		Buk	Keramik	BIIly	1
9789	3-4d	Kärl		Buk	Keramik	BIIly	1	9879	2-4d	Kärl	Passglas	Myn	Glas		4
9790	3-4d	Kakel	Rumpkakel	Rump Kant	Keramik		1	9880	2-4d	Kärl	Passglas	Buk	Glas		2
9791	3-4d	Eldslagningsflinta			Sten Flinta		2	9881	2-4d	Kärl	Passglas	Buk	Glas		2
9792	3-4d	Kärl	Passglas Flaska	Fot	Glas		2	9882	2-4d	Kärl	Passglas	Myn Buk	Glas		2
9793	3-4d	Fönsterglas			Glas		11	9883	2-4d	Stylus		Te		2	
9794	3-4d	Kärl	Passglas Bägare	Buk	Glas		2	9884	3-4d	Kärl		Buk	Keramik	BIIly	5
9795	3-4d	Kärl	Flaska		Glas		1	9885	3-4d	Kärl		Myn Buk	Keramik	BIIly	1
9796	3-4d	Kritpipa		Skaft Klack	Piplera		1	9886	3-4d	Kärl		Myn Buk	Keramik	BIIly	1
9797	3-4d	Spik			Järn		7	9887	3-4d	Kärl		Myn	Keramik	BIIly	1
9798	3-4d	Föremål			Järn		5	9888	3-4d	Kärl		Myn	Keramik	BIIly	1
9799	3-4d	Föremål			Cu-leg		1	9889	3-4d	Kärl		Myn	Keramik	BIIly	1
9800	2-4d	Kärl		Buk	Keramik	BIIly	126	9890	3-4d	Kärl		Buk	Keramik	BII	1
9801	2-4d	Kärl		Ben Bot	Keramik	BIIly	4	9891	3-4d	Fönsterglas		Glas		2	
9802	2-4d	Kärl		Buk	Keramik	BII	21	9892	3-4d	Kärl	Remmare	Myn Buk	Glas		1
9803	2-4d	Kärl		Buk Skaft	Keramik	BIIly	1	9893	3-4d	Nål		Järn		1	
9804	2-4d	Kärl		Skaft	Keramik	BIIly	1	9894	3-4d	Spik		Järn		12	
9805	2-4d	Kärl		Hänk	Keramik	BIIly	1	9895	2-4d	Kärl		Buk	Keramik	BIIly	3
9806	2-4d	Kärl		Hänk	Keramik	BIIly	3	9896	2-4d	Kärl		Buk	Keramik	BII	1
9807	2-4d	Kärl		Ben	Keramik	BII	7	9897	2-4d	Kärl		Buk	Keramik	BIIly	1
9808	2-4d	Kärl		Myn	Keramik	BIIly	2	9898	3-4a-b	Kärl		Buk	Keramik	CII	1
9809	2-4d	Kärl		Myn Buk	Keramik	BIIly	1	9899	2-4d	Kula		Sten		1	
9810	2-4d	Kärl		Myn	Keramik	BIIly	1	9900	2-4d	Gångjärn		Ögla Beslag	Järn		1

Finnd	Fas	Sakord	Formtyp	Del	Material	Godstyp	Kärl id Antal	Finnd	Fas	Sakord	Formtyp	Del	Material	Godstyp	Kärl id Antal
9901	2-4d	Tappkran/Olhane		Tappningsrör ?	Järn		1	9991	3-4d	Kärl		Buk	Keramik	BIIly	2
9902	2-4d	Spik			Järn		4	9992	3-4d	Kärl		Buk	Keramik	BIIly	4
9903	2-4d	Föremål			Järn		20	9993	3-4d	Kärl		Buk Bot	Keramik	BIIly	1
9904	3-4d	Kärl		Buk	Keramik	BIIly	4	9994	3-4d	Kärl	?	Myn Buk	Keramik	BIIly	2
9905	3-4d	Kärl		Myn Buk	Keramik	BIIly	1	9995	3-4d	Kärl		Myn Buk	Keramik	BIIly	1
9906	3-4d	Kärl		Myn	Keramik	BIIly	1	9996	3-4d	Kärl		Buk	Keramik	BII	2
9907	3-4d	Kärl		Buk	Keramik	BII	1	9997	3-4d	Spik			Järn		5
9908	3-4d	Byggnadsdel			Tegel		1	9998	3-4d	Kärl		Myn Buk	Keramik	BIIly	1
9909	4a-b	Kärl		Buk	Keramik	CII	1	9999	3-4d	Kärl	Fat	Myn Buk	Keramik	BIIly	42
9910	3-4d	Kritpipa		Skaft	Piplera		1	10000	3-4d	Kärl		Buk	Keramik	BIIly	1
9911	3-4d	Spik			Järn		7	10001	3-4d	Fönsterglas			Glas		2
9912	2-4d	Kärl		Myn Buk	Keramik	BIIly	1	10002	3-4d	Spik			Järn		5
9913	2-4d	Kärl		Myn Buk	Keramik	BIIly	1	10003	3-4d	Föremål			Järn		2
9914	2-4d	Kärl	Trebensgryta	Myn Buk Ben Bot	Keramik	BIIly	6	10004	3-4d	Kärl		Buk	Keramik	BIIly	4
9915	2-4d	Kärl		Ben	Keramik	BIIly	1	10005	3-4d	Kärl		Ben Bot	Keramik	BIIly	1
9916	2-4d	Kärl		Bot	Keramik	BIIly	1	10006	3-4d	Kärl			Keramik	BIIly	7
9917	2-4d	Kärl		Myn	Keramik	BIIly	1	10007	3-4d	Kärl		Myn Buk	Keramik	BIIly	1
9918	3-4d	Fönsterglas			Glas		4	10008	3-4d	Kärl		Myn Buk	Keramik	BIIly	1
9919	3-4d	Byggnadsdel			Tegel		1	10009	2-4d	Kärl		Buk	Keramik	BIIly	20
9920	3-4d	Kärl		Buk	Keramik	Fajans	1	10010	2-4d	Kärl		Buk	Keramik	BII	7
9921	3-4d	Kärl		Myn Buk	Keramik	BIIly	1	10011	2-4d	Kärl		Myn Buk	Keramik	BIIly	1
9922	3-4d	Kärl	Trebensgryta	Myn Buk Bot Ben	Keramik	BIIly	1	10012	2-4d	Kärl		Myn Buk	Keramik	BIIly	1
9923	3-4d	Kärl	?	Buk	Keramik	BII	1	10013	2-4d	Kärl		Myn	Keramik	BIIly	1
9924	3-4d	Spik			Järn		5	10014	2-4d	Kärl		Myn	Keramik	BIIly	1
9925	3-4d	Kärl		Buk	Keramik	BIIly	10	10015	2-4d	Kärl		Myn Buk	Keramik	BIIly	1
9926	3-4d	Kärl		Buk	Keramik	BII	1	10016	2-4d	Kärl		Myn Buk	Keramik	BIIly	1
9927	3-4d	Kärl		Myn Buk	Keramik	BIIly	1	10017	2-4d	Kärl	Förningskruka	Myn Hänk	Keramik	BIIly	1
9928	3-4d	Kärl		Myn Hänk	Keramik	BIIly	1	10018	2-4d	Kärl		Myn Buk	Keramik	BIIly	1
9929	3-4d	Kärl		Ben Bot	Keramik	BIIly	1	10019	2-4d	Kärl		Buk	Keramik	BIIly	1
9930	3-4d	Kärl		Myn	Keramik	BIIly	1	10020	2-4d	Kärl		Buk	Keramik	BIIly	1
9931	3-4d	Kärl		Buk	Keramik	BIIly	1	10021	2-4d	Kakel	Pottkakel	Buk Bot	Keramik		1
9932	3-4d	Fönsterglas			Glas		5	10022	2-4d	Kärl	Fat	Buk	Keramik	Fajans	1
9933	3-4d	Kärl	Flaska		Glas		2	10023	2-4d	Kärl		Buk	Keramik	Fajans	1
9934	3-4d	Kniv		Skaft Blad	Järn		1	10024	2-4d	Kärl		Myn Hänk Buk	Keramik	BIIly	1
9935	3-4d	Spik			Järn		1	10025	3-4a-b	Kärl	Krus	Buk	Keramik	CII	1
9936	3-4d	Föremål			Järn		2	10026	2-4d	Kniv		Blad Skaft	Järn Trä		1
9937	3-4d	Föremål			Järn		1	10027	2-4d	Kniv		Skaft Blad	Järn		1
9938	3-4d	Kärl		Buk	Keramik	BIIly	9	10028	2-4d	Spik			Järn		11
9939	3-4d	Kärl		Myn Buk	Keramik	BIIly	1	10029	2-4d	Föremål	Klipp	Plåt	Järn		1
9940	3-4d	Kärl		Bot	Keramik	BIIly	1	10030	2-4d	Föremål			Järn		1
9941	3-4d	Byggnadsdel			Tegel		3	10031	2-4d	Stapel			Järn		1
9942	3-4d	Kakel	Pottkakel	Myn Buk	Keramik		3	10032	2-4d	Beslag			Järn		1
9943	4a-b	Kärl	Krus	Buk	Keramik	CII	1	10033	2-4d	Föremål			Järn		1
9944	3-4d	Slagg			Slagg		1	10034	2-4d	Föremål	Rör		Järn		1
9945	3-4d	Spik			Järn		13	10035	2-4d	Mejsel			Järn		1
9946	3-4d	Föremål			Järn		7	10036	2-4d	Kärl		Buk	Keramik	BIIly	5
9947	3-4d	Föremål			Cu-leg		1	10037	2-4d	Kärl		Myn Buk	Keramik	BIIly	1
9948	3-4d	Fönsterglas			Glas		1	10038	2-4d	Kärl		Myn	Keramik	BIIly	1
9949	3-4d	Kärl		Buk	Keramik	BIIly	3	10039	2-4d	Kärl		Myn	Keramik	BIIly	1
9950	3-4d	Kärl		Buk	Keramik	BIIly	1	10040	2-4d	Kärl		Myn Buk	Keramik	BIIly	1
9951	3-4d	Kärl		Myn Buk	Keramik	BIIly	1	10041	2-4d	Kärl		Buk Bot	Keramik	BIIly	1
9952	3-4d	Spik			Järn		2	10042	2-4d	Kärl		Buk	Keramik	BIIly	1
9953	3-4d	Mynt?			Cu-leg		2	10043	2-4d	Kärl		Buk	Keramik	BII	2
9954	3-4d	Kärl	Skål	Myn Buk	Keramik	BIIly	57	10044	3-4a-b	Kärl	Humpen	Buk	Keramik	CII	1
9955	3-4d	Kärl	Fat	Myn Buk	Keramik	BIIly	1	10045	2-4d	Fönsterglas			Glas		1
9956	3-4d	Kärl		Myn	Keramik	BIIly	1	10046	2-4d	Föremål			Cu-leg		1
9957	3-4d	Kärl		Buk	Keramik	BIIly	1	10047	2-4d	Spik			Järn		3
9958	3-4d	Kärl		Buk	Keramik	BIIly	1	10048	2-4d	Föremål			Järn		3
9959	3-4d	Kärl		Buk	Keramik	BIIly	2	10049	2-4d	Kärl		Buk	Keramik	BII	4
9960	3-4d	Kärl		Ben	Keramik	BIIly	1	10050	2-4d	Kärl		Buk	Keramik	BIIly	3
9961	3-4d	Kärl	Trebensgryta	Myn Buk Skaft	Keramik	BIIly	1	10051	2-4d	Kärl		Myn Buk	Keramik	BIIly	1
9962	3-4d	Kärl	Trebensgryta	Buk Bot Skaft Ben	Keramik	BIIly	24	10052	2-4d	Kärl		Ben	Keramik	BII	1
9963	3-4d	Fönsterglas			Glas		5	10053	2-4d	Fönsterglas			Glas		1
9964	3-4d	Kärl	Passglas Flaska	Fot	Glas		3	10054	2-4d	Spik			Järn		4
9965	3-4d	Kärl	Passglas	Fot	Glas		1	10055		Bryne			Sten Sandsten		1
9966	3-4d	Eldslagningsflinta			Sten Flinta		1	10056		Kärl		Myn Buk	Keramik	BIIly	1
9967	4a-b	Kärl	Kruka	Buk	Keramik	CI	5	10057		Kärl		Myn	Keramik	BIIly	1
9968	4a-b	Kärl		Myn Buk	Keramik	CI	1	10058		Kärl		Myn	Keramik	BIIly	1
9969	3-4d	Föremål			Järn		2	10059		Kärl		Buk	Keramik	BIIly	4
9970	3-4d	Märta			Järn		1	10060		Spik			Järn		4
9971	3-4d	Föremål			Järn		1	10061		Fönsterglas			Glas		1
9972	4a-b	Kärl	Kruka	Buk	Keramik	CI	7	10062	3-4d	Bränd lera			Bränd lera		1
9973	4a-b	Kärl	Kruka	Buk	Keramik	CI	1	10063	2-4d	Föremål			Järn		2
9974	3-4d	Kärl	Trebensgryta	Buk Bot Ben	Keramik	BIIly	1	10064	2-4d	Nyckel			Järn		1
9975	3-4d	Kärl	Trebensgryta	Ben Bot	Keramik	BIIly	1	10065	3-4d	Kärl		Buk	Keramik	BIIly	3
9976	3-4d	Kärl		Buk	Keramik	BIIly	2	10066	3-4d	Kärl		Buk	Keramik	BII	1
9977	3-4d	Kärl		Buk	Keramik	BII	2	10067	3-4d	Kärl		Buk	Keramik	BIIly	3
9978	3-4d	Kärl		Bot	Keramik	BIIly	1	10068	3-4d	Kärl		Buk Bot	Keramik	BIIly	1
9979	3-4d	Kakel	Rumpkakel	Kant	Keramik		1	10069	3-4d	Kärl		Myn Buk	Keramik	BIIly	1
9980	3-4d	Föremål			Sten Sandsten		1	10070	3-4d	Kärl	Skål	Myn Buk	Keramik	BIIly	57
9981	3-4d	Kärl	Passglas	Fot Myn	Glas Flaska		5	10071	3-4d	Kärl	Fat	Myn Buk	Keramik	BIIly	61
9982	3-4d	Kärl	Passglas		Glas		1	10072	3-4d	Kärl	Fat	Myn Buk	Keramik	BIIly	2
9983	3-4d	Kärl	Passglas	Buk	Glas		1	10073	4a-b	Kärl	Kruka	Buk	Keramik	CI	1
9984	3-4d	Fönsterglas			Glas		6	10074	3-4d	Fönsterglas			Glas		4
9985	3-4d	Kritpipa		Skaft	Piplera		1	10075	3-4d	Kärl	Passglas	Fot	Glas		1
9986	3-4d	Fönsterspröjs			Bly		1	10076	3-4d	Hasselnot			Organiskt		2
9987	3-4d	Spik			Järn		5	10077	3-4d	Spik			Järn		4
9988	3-4d	Kärl		Myn Buk	Cu-leg		1	10078	3-4d	Föremål			Järn		5
9989	3-4d	Föremål			Cu-leg		2	10079	3-4d	Kärl		Buk	Keramik	BIIly	10
9990	3-4d	Föremål			Järn		1	10080	3-4d	Kärl	Trebenspanna	Ben Bot	Keramik	BIIly	1

Bynd	Fas	Sakord	Formtyp	Del	Material	Godstyp	Kärl id Antal	Bynd	Fas	Sakord	Formtyp	Del	Material	Godstyp	Kärl id Antal	
10081	3-4d	Kärl		Myn Buk	Keramik	BIIy	1	10171	2-4d	Kärl		Buk	Keramik	BIIy	1	
10082	3-4d	Kärl		Myn	Keramik	BIIy	1	10172	2-4d	Kärl		Myn	Keramik	BIIy	1	
10083	3-4d	Kärl		Myn	Keramik	BII	1	10173	2-4d	Kärl		Myn Buk	Keramik	BIIy	1	
10084	3-4d	Kärl		Myn	Keramik	BIIy	1	10174	2-4d	Kärl		Myn	Keramik	BIIy	1	
10085	3-4d	Kärl		Myn Buk	Keramik	BIIy	1	10175	2-4d	Kärl		Myn	Keramik	BIIy	1	
10086	3-4d	Kärl		Hänk	Keramik	BIIy	1	10176	2-4d	Kärl		Myn Buk	Keramik	BIIy	1	
10087	4a-b	Kärl	Krus	Buk	Keramik	CII	1	10177	2-4d	Kärl		Myn	Keramik	BIIy	1	
10088	4a-b	Kärl	Krus	Buk	Keramik	CII	1	10178	2-4d	Kärl		Myn	Keramik	BIIy	1	
10089	3-4d	Fönsterglas			Glas		2	10179	2-4d	Kärl		Myn	Keramik	BIIy	1	
10090	3-4d	Hantverksavfall			Glas		3	10180	2-4d	Kärl		Myn	Keramik	BIIy	1	
10091	3-4d	Fönsterglas			Glas		1	10181	2-4d	Kärl		Myn	Keramik	BIIy	11	
10092	3-4d	Spik			Järn		4	10182	2-4d	Kärl		Myn	Keramik	BIIy	1	
10093	3-4d	Prov			Hår		1	10183	2-4d	Kärl		Myn	Keramik	BIIy	1	
10094	3-4d	Spik			Järn		40	10184	2-4d	Kärl		Myn	Keramik	BIIy	1	
10095	3-4d	Håstkosöm			Järn		7	10185	2-4d	Kärl		Myn	Keramik	BIIy	1	
10096	3-4d	Blosshällare			Järn		1	10186	2-4d	Kärl		Myn	Keramik	BIIy	1	
10097	3-4d	Föremål	Klipp	Plåt	Järn		3	10187	2-4d	Kärl		Myn	Keramik	BIIy	1	
10098	3-4d	Slagg			Slagg		2	10188	2-4d	Kärl		Myn	Keramik	BIIy	1	
10099	3-4d	Föremål			Järn		1	10189	2-4d	Kärl		Myn	Keramik	BIIy	1	
10100	3-4d	Kärl		Buk	Keramik	BIIy	2	10190	2-4d	Kärl		Myn	Keramik	BIIy	1	
10101	4a-b	Kärl		Buk	Keramik	CII	1	10191	2-4d	Kärl		Myn	Keramik	BIIy	1	
10102	3-4d	Fönsterglas			Glas		1	10192	2-4d	Kärl		Myn Hänk	Keramik	BIIy	1	
10103	3-4d	Smälta			Bly		1	10193	2-4d	Kakel	Pottkakel	Myn Buk	Keramik	BIIy	3	
10104	3-4d	Kärl		Buk	Keramik	BIIy	4	10194	2-4d	Kärl		Buk	Keramik	BII	1	
10105	3-4d	Kärl		Myn Buk	Keramik	BIIy	1	10195		Kärl	Krus	Myn Hänk Buk	Keramik	CII	1	
10106	3-4d	Kärl		Myn	Keramik	BIIy	1	10196		Föremål			Horn?		1	
10107	3-4d	Kärl		Buk	Keramik	BIIy	1	10197	3-4d	Sölja	Ringspänne	Torne Axel Sidostycke	Cu-leg		1	
10108	3-4d	Kärl	Fat	Myn Buk	Keramik	Fajans	1	10198	1-3	Ljusstake			Keramik		1	
10109	3-4d	Kärl	Flaska		Glas		2	10199	2-4d	Föremål	Ten		Järn		1	
10110	3-4d	Fönsterglas			Glas		4	10200	4a-d	Kritpipa		Skaft	Piplera		1	
10111	3-4d	Föremål			Horn		1	10201	4a-d	Kritpipa		Huvud Klack Skaft	Piplera		1	
10112	3-4d	Föremål	Ten		Järn		1	10202	4a-d	Kritpipa		Skaft	Piplera		3	
10113	3-4d	Spik			Järn		1	10203	4a-d	Kritpipa		Huvud Klack	Piplera		1	
10114	3-4d	Föremål			Järn		1	10204	4a-d	Kritpipa		Skaft	Piplera		1	
10115	3-4d	Byggnadsdel	Taktegel munk-nunne		Tegel		2	10205	4a-d	Bryne			Sten Sandsten		1	
10116	3-4d	Eldslagningsflinta			Sten Flinta		1	10206	2-3	Föremål	Smälta?		Cu-leg		1	
10117	3-4d	Kärl		Buk	Keramik	BIIy	1	10207	4a-d	Kritpipa		Skaft	Piplera		2	
10118	3-4d	Kärl		Myn Buk	Keramik	BIIy	1	10208	4a-d	Kritpipa		Skaft	Piplera		1	
10119	3-4d	Kärl	Skål	Myn Buk	Keramik	BIIy	56	10209	4a-d	Kritpipa		Huvud	Piplera		1	
10120	3-4d	Kärl		Myn Buk	Keramik	BIIy	1	10210	2-4d	Kritpipa		Huvud Klack Skaft	Piplera		1	
10121	3-4d	Kärl		Myn	Keramik	BIIy	1	10211	4a-d	Kritpipa		Skaft	Piplera		1	
10122	3-4d	Kärl		Myn Buk	Keramik	BIIy	1	10212	4a-d	Kritpipa		Skaft	Piplera		1	
10123	3-4d	Kärl	Skål	Buk Bot	Keramik	BIIy	1	10213	4a-d	Kritpipa		Skaft	Piplera		1	
10124	3-4d	Kärl		Buk	Keramik	BIIy	1	10214	4a-d	Kritpipa		Huvud Klack Skaft	Piplera		1	
10125	1-2	Kärl		Buk	Keramik	BIIy	12	10215	4a-d	Väska		Bygel	Ben		1	
10126	1-2	Kärl		Buk	Keramik	BII	1	10216	2-4d	Kniv		Blad	Järn		1	
10127	1-2	Kärl		Myn	Keramik	BIIy	1	10217	1-3	Föremål	Ögla		Järn		1	
10128	1-2	Kärl	Flaska Medicinflaska		Glas		12	10218	4a-d	Föremål	Ring		Järn		1	
10129	1-2	Kärl	Bägare	Buk	Glas		1	10219	2-4d	Knapp			Glas		1	
10130	1-2	Kärl	Remmare		Glas		1	10220	4a-d	Föremål			Järn		1	
10131	1-2	Fönsterglas			Glas		1	10221	4a-d	Kritpipa		Huvud	Piplera		1	
10132	1-2	Spik			Järn		5	10222	4a-d	Föremål	Ögla		Järn		1	
10133	1-2	Slagg			Slagg		1	10223	4a-d	Föremål	Ten		Järn		1	
10134	1-2	Föremål	Klipp	Plåt	Järn		1	10224	4a-d	Kniv			Järn		1	
10135	3-4a-b	Kärl	Krus	Myn Buk	Keramik	CII	1	10225	4a-d	Föremål	Spiral		Cu-leg		1	
10136	3-4a-b	Kärl	Krus	Buk Bot	Keramik	CII	1	10226	3	Vante			Ull		1	
10137	2-4d	Kärl	Fat	Myn Buk	Keramik	Fajans	1	10227	4a-d	Kärl		Myn Hänk Buk	Keramik	BI	3	
10138	3-4a-b	Kärl	Krus	Buk	Keramik	CII	1	10228	4a-d	Kärl		Buk	Keramik	BI	1	
10139	2-4d	Eldslagningsflinta			Sten Flinta		3	10229	2-3	Kärl	Bägare	Myn Buk	Glas		1	
10140	2-4d	Fönsterspröjs			Bly		1	10230	2-3	Föremål			Järn		1	
10141	2-4d	Fönsterglas			Glas		23	10231	2-3	Föremål			Järn		1	
10142	2-4d	Kärl	Passglas Flaska		Glas		6	10232		Föremål			Textil		1	
10143	2-4d	Spik			Järn		16	10233	3	Byggnadsdel	Formtegel		Tegel		1	
10144	2-4d	Föremål			Järn		5	10234	2-3	Byggnadsdel	Formtegel		Tegel		1	
10145	2-4d	Föremål	Klipp ?	Plåt	Järn		1	10235	4a-d	Föremål			Horn		1	
10146	2-4d	Kärl		Buk	Keramik	BIIy	78	10236	3-4d	Pärla			Glas		1	
10147	2-4d	Kärl		Buk	Keramik	BII	41	10237	3	Verktyg	Ryktskrapa		Järn Trä		1	
10148	2-4d	Kärl	Trebensgryta		Keramik	BIIy	2	10238	3	Beslag			Järn		5	
10149	2-4d	Kärl		Ben	Keramik	BII	9	10239	3	Föremål			Järn		1	
10150	2-4d	Kärl		Ben Bot	Keramik	BIIy	3	10240	4a-d	Föremål	Klipp	Plåt	Cu-leg		3	
10151	2-4d	Kärl		Skaft	Keramik	BIIy	1	10241	4a-d	Nit		Bricka	Cu-leg		1	
10152	2-4d	Kärl	Trebensgryta		Ben Bot	Keramik	BIIy	1	10242	4a-d	Sölja ?			Cu-leg		1
10153	2-4d	Kärl		Buk Bot	Keramik	BIIy	1	10243	4a-d	Mynt			Cu-leg		1	
10154	2-4d	Kärl		Buk Bot	Keramik	BIIy	1	10244	4a-d	Mynt			Silver		1	
10155	2-4d	Kärl		Buk Bot	Keramik	BIIy	1	10245	4a-d	Mynt			Cu-leg		1	
10156	2-4d	Kärl		Buk Bot	Keramik	BIIy	1	10246	4a-d	Mynt			Cu-leg		4	
10157	2-4d	Kärl		Buk Bot	Keramik	BIIy	1	10247	1-4d	Eldslagningsflinta			Sten Flinta		7	
10158	2-4d	Kärl	Skål	Myn Buk Bot	Keramik	BIIy	3	10248	1-4d	Kritpipa		Huvud Klack Skaft	Piplera		1	
10159	2-4d	Kärl		Buk	Keramik	BIIy	17	10249	1-4d	Fönsterglas			Glas		21	
10160	2-4d	Kärl		Buk	Keramik	BIIy	14	10250	1-4d	Kärl	Passglas Flaska		Glas		10	
10161	2-4d	Kärl		Buk Bot	Keramik	BIIy	4	10251	1-4d	Kärl	Passglas	Fot	Glas		1	
10162	2-4d	Kärl		Myn Buk	Keramik	BIIy	3	10252	1-4d	Kärl	Passglas	Buk	Glas		1	
10163	2-4d	Kärl		Myn Buk	Keramik	BIIy	1	10253	1-4d	Spik			Järn		25	
10164	2-4d	Kärl		Myn Buk	Keramik	BIIy	1	10254	1-4d	Föremål			Järn		2	
10165	2-4d	Kärl		Myn Buk	Keramik	BIIy	1	10255	1-4d	Krok			Järn		1	
10166	2-4d	Kärl		Myn Buk	Keramik	BIIy	1	10256	1-4d	Föremål		Handtag	Järn		1	
10167	2-4d	Kärl		Myn Buk	Keramik	BIIy	1	10257	1-4d	Tråd	Ten		Järn		2	
10168	2-4d	Kärl		Myn Buk	Keramik	BIIy	1	10258	1-4d	Föremål		Handtag	Järn		1	
10169	2-4d	Kärl		Myn	Keramik	BIIy	1	10259	1-4d	Föremål			Järn		2	
10170	2-4d	Kärl		Buk	Keramik	BIIy	2	10260	1-4d	Föremål			Cu-leg		1	

Finnd	Fas	Sakord	Formtyp	Del	Material	Godstyp	Kärl id Antal	Finnd	Fas	Sakord	Formtyp	Del	Material	Godstyp	Kärl id Antal
10261	1-4d	Kärl		Buk	Keramik	BIIy	266	10351	2-4d	Kärl		Buk	Keramik	BIIy	62
10262	1-4d	Kärl		Buk	Keramik	BII	69	10352	2-4d	Kärl		Buk	Keramik	BII	25
10263	1-4d	Kakel	Pottkakel	Buk	Keramik	BIIy	4	10353	2-4d	Kärl		Ben	Keramik	BII	3
10264	1-4d	Kärl		Ben	Keramik	BII	4	10354	2-4d	Kärl		Ben	Keramik	BIIy	1
10265	1-4d	Kärl		Ben Bot	Keramik	BIIy	1	10355	2-4d	Kärl		Ben Bot	Keramik	BIIy	2
10266	1-4d	Kärl		Buk Skaft	Keramik	BIIy	1	10356	2-4d	Kärl	Trebensgryta	Buk Skaft	Keramik	BIIy	1
10267	1-4d	Kärl	Trebensgryta	Skaft	Keramik	BIIy	2	10357	2-4d	Kärl		Buk Skaft	Keramik	BIIy	1
10268	1-4d	Kärl		Myn Buk	Keramik	BII	1	10358	2-4d	Kärl		Hänk	Keramik	BIIy	2
10269	1-4d	Kärl		Hänk	Keramik	BIIy	1	10359	2-4d	Kärl		Skaft	Keramik	BIIy	1
10270	1-4d	Kärl		Buk Bot	Keramik	BII	1	10360	2-4d	Kärl		Myn Buk	Keramik	BIIy	1
10271	1-4d	Kärl		Buk Bot	Keramik	BII	1	10361	2-4d	Kärl		Myn Buk	Keramik	BIIy	1
10272	1-4d	Kärl		Buk Bot	Keramik	BII	1	10362	2-4d	Kärl	Fat	Myn Buk	Keramik	BIIy	1
10273	1-4d	Kärl		Buk Bot	Keramik	BII	1	10363	2-4d	Kärl		Myn Buk	Keramik	BIIy	1
10274	1-4d	Kärl		Buk Bot	Keramik	BIIy	1	10364	2-4d	Kärl		Myn Buk	Keramik	BIIy	1
10275	1-4d	Kärl		Buk Bot	Keramik	BIIy	1	10365	2-4d	Kärl		Myn Buk	Keramik	BIIy	1
10276	1-4d	Kärl		Myn Buk	Keramik	BIIy	1	10366	2-4d	Kärl		Myn Buk	Keramik	BIIy	1
10277	1-4d	Kärl		Myn	Keramik	BIIy	1	10367	2-4d	Kärl		Myn	Keramik	BIIy	1
10278	1-4d	Kärl		Myn Buk	Keramik	BIIy	1	10368	2-4d	Kärl		Myn	Keramik	BIIy	1
10279	1-4d	Kärl		Myn	Keramik	BIIy	1	10369	2-4d	Kärl		Myn	Keramik	BIIy	1
10280	1-4d	Kärl		Myn Buk	Keramik	BIIy	1	10370	2-4d	Kärl		Myn	Keramik	BIIy	1
10281	1-4d	Kärl		Myn Buk	Keramik	BIIy	2	10371	2-4d	Kärl		Myn	Keramik	BIIy	1
10282	1-4d	Kärl		Myn Buk	Keramik	BIIy	2	10372	2-4d	Kärl		Myn	Keramik	BIIy	1
10283	1-4d	Kärl		Myn Buk	Keramik	BIIy	1	10373	2-4d	Kärl		Myn	Keramik	BIIy	1
10284	1-4d	Kärl		Myn	Keramik	BIIy	1	10374	2-4d	Kärl	Lock	Myn Buk	Keramik	BII	1
10285	1-4d	Kärl		Myn	Keramik	BIIy	1	10375	2-4d	Kärl		Buk	Keramik	BIIy	2
10286	1-4d	Kärl		Myn	Keramik	BIIy	1	10376	2-4d	Kärl		Buk	Keramik	BIIy	11
10287	1-4d	Kärl		Myn Buk	Keramik	BIIy	1	10377	2-4d	Kärl		Buk Bot	Keramik	BIIy	1
10288	1-4d	Kärl		Myn	Keramik	BIIy	1	10378	2-4d	Kärl		Buk Bot	Keramik	BIIy	1
10289	1-4d	Kärl		Myn	Keramik	BIIy	1	10379	2-4d	Kärl		Buk Bot	Keramik	BIIy	1
10290	1-4d	Kärl		Myn	Keramik	BIIy	1	10380	2-4d	Kärl		Myn	Keramik	BIIy	1
10291	1-4d	Kärl		Myn Buk	Keramik	BIIy	1	10381	2-4d	Kärl		Myn Buk	Keramik	BIIy	1
10292	1-4d	Kärl		Myn	Keramik	BIIy	1	10382	2-4d	Kärl		Myn Buk	Keramik	BIIy	1
10293	1-4d	Kärl		Myn	Keramik	BIIy	1	10383	2-4d	Kärl		Myn	Keramik	BIIy	1
10294	1-4d	Kärl		Myn	Keramik	BIIy	1	10384	2-4d	Kärl		Buk	Keramik	BIIy	1
10295	1-4d	Kärl		Myn Buk	Keramik	BIIy	1	10385	2-4d	Kakel	Pottkakel	Buk	Keramik	BIIy	1
10296	1-4d	Kärl		Myn Buk	Keramik	BIIy	1	10386	2-4d	Kakel	Pottkakel	Buk Bot	Keramik	BIIy	1
10297	1-4d	Kärl		Myn Buk	Keramik	BIIy	1	10387	2-4d	Kakel	Pottkakel	Myn Buk	Keramik	BIIy	1
10298	1-4d	Kärl		Myn	Keramik	BIIy	1	10388	4a-d	Kärl		Skaft	Keramik	BIIy	2
10299	1-4d	Kärl		Myn Buk	Keramik	BIIy	1	10389	4a-d	Kärl	Trebensgryta	Skaft	Keramik	BIIy	2
10300	1-4d	Kärl		Myn Buk	Keramik	BIIy	1	10390	4a-d	Kärl		Buk Skaft	Keramik	BIIy	1
10301	1-4d	Kärl	Fat?	Myn Buk	Keramik	BIIy	1	10391	4a-d	Kärl		Ben Bot	Keramik	BIIy	2
10302	1-4d	Kärl		Myn	Keramik	BIIy	1	10392	4a-d	Kärl		Buk	Keramik	BIIy	40
10303	1-4d	Kärl		Myn	Keramik	BIIy	1	10393	4a-d	Kärl		Buk	Keramik	BII	3
10304	1-4d	Kärl		Myn	Keramik	BIIy	1	10394	4a-d	Kärl	Skål ?	Buk Bot	Keramik	BIIy	1
10305	1-4d	Kärl		Myn	Keramik	BIIy	1	10395	4a-d	Kärl		Myn	Keramik	BIIy	1
10306	1-4d	Kärl		Myn	Keramik	BIIy	1	10396	4a-d	Kärl		Myn	Keramik	BIIy	2
10307	1-4d	Kärl		Myn	Keramik	BIIy	2	10397	4a-d	Kärl		Myn Buk	Keramik	BIIy	1
10308	1-4d	Kärl		Myn	Keramik	BIIy	1	10398	4a-d	Kärl		Myn	Keramik	BIIy	1
10309	1-4d	Kärl		Myn	Keramik	BIIy	1	10399	4a-d	Kärl		Myn Buk	Keramik	BIIy	1
10310	1-4d	Kärl		Myn	Keramik	BIIy	1	10400	4a-d	Kärl		Myn Buk	Keramik	BIIy	1
10311	1-4d	Kärl		Myn	Keramik	BIIy	1	10401	4a-d	Kärl		Myn	Keramik	BIIy	1
10312	1-4d	Kärl		Myn	Keramik	BIIy	1	10402	4a-d	Kärl		Myn Buk	Keramik	BIIy	1
10313	1-4d	Kärl		Myn	Keramik	BIIy	1	10403	4a-d	Kärl		Myn Buk	Keramik	BIIy	1
10314	1-4d	Kärl		Myn	Keramik	BIIy	1	10404	4a-d	Kärl		Myn Buk	Keramik	BIIy	1
10315	1-4d	Kärl	Skål / Fat	Myn Buk	Keramik	BIIy	1	10405	4a-d	Kärl		Myn	Keramik	BIIy	1
10316	1-4d	Kärl		Myn	Keramik	BIIy	1	10406	4a-d	Kärl		Myn	Keramik	BIIy	1
10317	1-4d	Kärl		Buk	Keramik	BIIy	9	10407	4a-d	Kärl		Myn	Keramik	BIIy	1
10318	1-4d	Kärl		Buk	Keramik	BIIy	18	10408	4a-d	Kärl		Buk	Keramik	BIIy	6
10319	1-4d	Kärl	Fat	Myn Buk	Keramik	BIIy	2	10409	4a-d	Kärl		Buk	Keramik	BIIy	17
10320	1-4d	Kärl		Myn	Keramik	BIIy	1	10410	4a-d	Kärl		Buk Bot	Keramik	BIIy	1
10321	1-4d	Kärl		Buk Bot	Keramik	BIIy	1	10411	4a-d	Kärl		Buk Bot	Keramik	BIIy	3
10322	1-4d	Kärl		Buk Bot	Keramik	BIIy	1	10412	4a-d	Kärl		Buk Bot	Keramik	BIIy	1
10323	1-4d	Kärl		Buk Bot	Keramik	BIIy	2	10413	4a-d	Kärl	Fat	Myn Buk	Keramik	BIIy	1
10324	1-4d	Kärl		Buk Bot	Keramik	BIIy	1	10414	4a-d	Kärl		Myn Buk	Keramik	BIIy	1
10325	1-4d	Kärl		Buk Bot	Keramik	BIIy	1	10415	4a-d	Kärl		Myn Buk	Keramik	BIIy	1
10326	1-4d	Kärl		Buk Bot	Keramik	BII	1	10416	4a-d	Kärl		Myn	Keramik	BIIy	1
10327	1-4d	Kärl		Myn	Keramik	BIIy	1	10417	4a-d	Kärl		Myn	Keramik	BIIy	1
10328	1-4d	Kärl		Buk	Keramik	Fajans	1	10418	4a-d	Kärl		Myn	Keramik	BIIy	1
10329	1-4d	Kärl	Krus	Myn Buk	Keramik	CII	1	10419	4a-d	Kärl		Myn Hänk	Keramik	BIIy	1
10330	1-4d	Kärl	Krus	Buk	Keramik	CII	84	10420	4a-d	Kärl		Buk Bot	Keramik	BII	1
10331	1-4d	Kärl	Kruka	Buk	Keramik	CI	1	10421	4c-d	Kärl	Salvekrus?	Myn Buk	Keramik	CII	2
10332	2-4d	Fönsterglas			Glas		3	10422	4c-d	Kärl	Krus	Buk	Keramik	CII	1
10333	2-4d	Kärl	Passglas Flaska	Fot	Glas		4	10423	4c-d	Kärl	Krus	Buk Bot	Keramik	CII	1
10334	2-4d	Kärl	Passglas	Buk	Glas		1	10424	4a-d	Kärl		Buk	Keramik	Fajans	1
10335	2-4d	Kärl	Remmare	Buk	Glas		1	10425	4a-d	Kärl		Buk	Keramik	BIIy	1
10336	2-4d	Hantverksavfall			Glas		1	10426	4a-d	Eldslagningsflinta			Sten Flinta		2
10337	3-4a-b	Kärl	Krus	Myn Hänk Buk	Keramik	CII	1	10427	4a-d	Fönsterglas			Glas		7
10338	3-4a-b	Kärl		Buk	Keramik	CII	1	10428	4a-d	Kärl	Flaska Medicinflaska		Glas		10
10339	2-4d	Byggnadsdel	Taktegel munk-nunne		Tegel		1	10429	4a-d	Kärl	Bägare	Buk	Glas		1
10340	2-4d	Föremål			Bränd lera		1	10430	4a-d	Kritpipa		Skaft	Piplera		2
10341	2-4d	Slagg			Slagg		1	10431	4a-d	Hasselnot			Organiskt		1
10342	2-4d	Föremål	Ögla		Järn		1	10432	4a-d	Byggnadsdel	Formtegel		Tegel		1
10343	2-4d	Föremål	Klipp	Plåt	Järn		2	10433	4a-d	Kakel	Pottkakel	Buk Bot	Keramik		1
10344	2-4d	Föremål	Ten		Järn		1	10434	4a-d	Kakel	Pottkakel	Buk Bot	Keramik		1
10345	2-4d	Beslag			Järn		1	10435	4a-d	Kakel	Pottkakel	Buk Bot	Keramik		1
10346	2-4d	Kniv		Tänge Blad	Järn		1	10436	4a-d	Spik			Järn		3
10347	2-4d	Föremål	Ten		Järn		1	10437	4a-d	Föremål			Järn		15
10348	2-4d	Hästsosöm			Järn		3	10438	2-4d	Kärl		Buk	Keramik	BIIy	50
10349	2-4d	Spik			Järn		11	10439	2-4d	Kärl		Buk	Keramik	BII	15
10350	2-4d	Plåt			Järn		2	10440	2-4d	Kärl		Ben Bot	Keramik	BIIy	2

Fynd	Fas	Sakord	Formtyp	Del	Material	Godstyp	Kärl id Antal	Fynd	Fas	Sakord	Formtyp	Del	Material	Godstyp	Kärl id Antal
10441	2-4d	Kärl		Hänk	Keramik	BIIly	1	10531	4a-d	Kärl		Myn	Keramik	BIIly	1
10442	2-4d	Kärl		Hänk	Keramik	BIIly	1	10532	4a-d	Kärl		Myn	Keramik	BII	1
10443	2-4d	Kärl		Hänk	Keramik	BIIly	1	10533	4a-d	Byggnadsdel			Tegel		1
10444	2-4d	Kärl		Hänk	Keramik	BII	1	10534	4a-d	Kärl		Buk	Keramik	CII	1
10445	2-4d	Kärl	Trebensgryta	Skaft	Keramik	BIIly	2	10535	2-3	Fönsterglas			Glas		3
10446	2-4d	Kärl		Ben	Keramik	BII	1	10536	2-3	Kärl	Skål	Bot	Glas		1
10447	2-4d	Kärl		Bot	Keramik	BIIly	1	10537	2-3	Kärl		Myn Buk	Keramik	BIIly	1
10448	2-4d	Kärl		Buk Bot	Keramik	BIIly	1	10538	2-3	Kärl		Myn	Keramik	BIIly	1
10449	2-4d	Kärl		Myn Buk	Keramik	BIIly	5	10539	2-3	Kärl		Myn	Keramik	BIIly	1
10450	2-4d	Kärl		Myn Buk	Keramik	BIIly	1	10540	2-3	Kärl		Buk	Keramik	BIIly	6
10451	2-4d	Kärl		Myn Buk	Keramik	BIIly	1	10541	2-3	Kärl		Buk	Keramik	BIIly	2
10452	2-4d	Kärl		Myn Buk	Keramik	BIIly	1	10542	2-3	Kärl		Buk	Keramik	BII	5
10453	2-4d	Kärl		Myn Buk	Keramik	BIIly	1	10543	2-3	Kärl		Ben	Keramik	BII	2
10454	2-4d	Kärl		Myn Buk	Keramik	BIIly	1	10544	2-3	Spik			Järn		1
10455	2-4d	Kärl		Myn	Keramik	BIIly	1	10545	2-3	Slagg			Slagg		10
10456	2-4d	Kärl		Myn	Keramik	BIIly	1	10546	4a-d	Spik			Järn		1
10457	2-4d	Kärl		Myn	Keramik	BIIly	1	10547	4a-d	Eldslagningsflinta			Sten Flinta		2
10458	2-4d	Kärl		Myn Buk	Keramik	BIIly	1	10548	4a-d	Föremål			Sten Kalksten		2
10459	2-4d	Kärl		Myn Buk	Keramik	BIIly	1	10549	4a-d	Hasselnot			Organiskt		2
10460	2-4d	Kärl		Myn Buk	Keramik	BIIly	1	10550	4a-d	Föremål	Klipp		Cu-leg		1
10461	2-4d	Kärl		Myn Buk	Keramik	BIIly	1	10551	4a-d	Hyska			Cu-leg		1
10462	2-4d	Kärl		Myn	Keramik	BIIly	1	10552	4a-d	Föremål	Passglas		Glas		2
10463	2-4d	Kärl		Myn Buk	Keramik	BIIly	2	10553	4a-d	Kärl	Flaska	Bot	Glas		3
10464	2-4d	Kärl		Myn	Keramik	BIIly	1	10554	4a-d	Fönsterglas			Glas		12
10465	2-4d	Kärl		Myn Buk	Keramik	BIIly	2	10555	4a-d	Kärl	Passglas	Fot	Glas		1
10466	2-4d	Kärl		Buk Bot	Keramik	BIIly	1	10556	4a-d	Kärl	Flaska	Hals	Glas		1
10467	2-4d	Kärl		Buk	Keramik	BIIly	4	10557	4a-d	Kärl	Bägare Humpen	Buk	Glas		2
10468	2-4d	Kärl		Buk	Keramik	BIIly	9	10558	4a-d	Kärl		Buk	Keramik	BIIly	25
10469	2-4d	Kärl		Myn	Keramik	BIIly	2	10559	4a-d	Kärl		Buk	Keramik	BII	4
10470	2-4d	Kärl		Buk	Keramik	Fajans	1	10560	4a-d	Kärl		Ben	Keramik	BII	3
10471	2-4d	Kärl		Buk	Keramik	BIIly	1	10561	4a-d	Kärl		Ben Bot	Keramik	BIIly	1
10472	3-4a-b	Kärl	Kruka	Buk	Keramik	CI	1	10562	4a-d	Kärl		Buk	Keramik	BIIly	5
10473	2-4d	fönsterglas			Glas		1	10563	4a-d	Kärl		Myn Buk	Keramik	BIIly	1
10474	2-4d	fönsterglas			Glas		1	10564	4a-d	Kärl		Myn Buk	Keramik	BIIly	1
10475	2-4d	Fönsterglas			Glas		7	10565	4a-d	Kärl		Myn Buk	Keramik	BIIly	1
10476	2-4d	Kärl	Passglas	Buk	Glas		3	10566	4a-d	Kärl		Myn Buk	Keramik	BIIly	1
10477	2-4d	Kärl	Passglas	Buk	Glas		2	10567	4a-d	Kärl		Myn Buk	Keramik	BIIly	1
10478	2-4d	Kärl	Bägare Bägare	Buk	Glas		1	10568	4a-d	Kärl		Myn Buk	Keramik	BIIly	1
10479	2-4d	Föremål			Bergskristall		1	10569	4a-d	Kärl		Myn	Keramik	BIIly	1
10480	2-4d	Byggnadsdel	Taktegel munk-nunne		Tegel		1	10570	4a-d	Kärl		Myn	Keramik	BIIly	1
10481	2-4d	Kakel	Rumpkakel	Blad	Keramik		1	10571	4a-d	Kärl		Myn Buk	Keramik	BIIly	1
10482	2-4d	Eldslagningsflinta			Sten Flinta		4	10572	4a-d	Kärl		Buk Bot	Keramik	BIIly	1
10483	2-4d	Kritpipa		Skaft	Piplera		1	10573	4a-d	Kärl		Buk Bot	Keramik	BIIly	1
10484	2-4d	Spik			Järn		2	10574	4a-d	Kärl		Buk	Keramik	BIIly	1
10485	2-4d	Beslag			Järn		1	10575	4a-d	Kärl		Hänk	Keramik	BIIly	2
10486	2-4d	Föremål			Järn		1	10576	4a-d	Kakel	Rumpkakel	Blad	Keramik		2
10487	4a-d	Kärl		Buk	Keramik	BIIly	1	10577	4a-d	Kärl		Ben Bot	Keramik	BIIly	2
10488	2-4d	Kärl		Buk	Keramik	BIIly	1	10578	4a-d	Kärl		Ben	Keramik	BII	1
10489	4a-d	Kärl	Fat	Buk Bot	Keramik	BIIly	30	10579	4a-d	Kärl		Buk	Keramik	BII	5
10490	4a-d	Kärl		Myn	Keramik	BIIly	1	10580	4a-d	Kärl		Buk	Keramik	BIIly	20
10491	4a-d	Kärl		Buk	Keramik	BIIly	1	10581	4a-d	Kärl	Förningskruka	Hänk Buk	Keramik	BIIly	1
10492	4a-d	Kakel	Rumpkakel	Rump	Keramik		1	10582	4a-d	Kärl		Hänk	Keramik	BII	1
10493	4a-d	Bryne			Sten Sandsten		1	10583	4a-d	Kärl		Skaft	Keramik	BIIly	1
10494	4a-d	Kärl		Myn	Keramik	Fajans	1	10584	4a-d	Kärl		Hänk Buk	Keramik	BIIly	1
10495	4a-d	Kärl	Flaska	Bot	Glas		1	10585	4a-d	Kärl		Myn Buk	Keramik	BIIly	5
10496	4a-d	Islagg			Ben		1	10586	4a-d	Kärl		Buk	Keramik	BIIly	5
10497	4a-d	Beslag			Järn		1	10587	4a-d	Kärl		Buk	Keramik	BIIly	6
10498	4a-d	Spik			Järn		2	10588	4a-d	Kärl		Buk	Keramik	BIIly	1
10499	4a-d	Föremål			Järn		1	10589	4a-d	Kärl		Buk	Keramik	BIIly	1
10500	4a-d	Fönsterglas			Glas		10	10590	4a-d	Kärl		Buk Bot	Keramik	BII	1
10501	4a-d	Kärl		Buk	Keramik	BIIly	118	10591	4a-d	Kärl		Myn Buk	Keramik	BIIly	1
10502	4a-d	Kärl		Buk	Keramik	BII	30	10592	4a-d	Kärl		Myn Buk	Keramik	BIIly	1
10503	4a-d	Kärl		Ben	Keramik	BII	6	10593	4a-d	Kärl		Myn Buk	Keramik	BIIly	1
10504	4a-d	Kärl		Ben	Keramik	BIIly	4	10594	4a-d	Kärl		Myn Buk	Keramik	BIIly	1
10505	4a-d	Kärl	Trebensgryta	Skaft	Keramik	BIIly	4	10595	4a-d	Kärl		Myn Buk	Keramik	BIIly	1
10506	4a-d	Kärl		Skaft	Keramik	BIIly	7	10596	4a-d	Kärl		Myn Buk	Keramik	BIIly	1
10507	4a-d	Kärl		Buk Skaft	Keramik	BIIly	1	10597	4a-d	Kärl		Myn Buk	Keramik	BIIly	1
10508	4a-d	Kärl		Buk Bot	Keramik	BIIly	1	10598	4a-d	Kärl		Myn Buk	Keramik	BIIly	1
10509	4a-d	Kärl	Skål / Fat	Buk	Keramik	BIIly	5	10599	4a-d	Kärl		Myn Buk	Keramik	BIIly	1
10510	4a-d	Kärl		Buk	Keramik	BIIly	10	10600	4a-d	Kärl		Myn Buk	Keramik	BIIly	1
10511	4a-d	Kärl		Buk Bot	Keramik	BIIly	1	10601	4a-d	Kärl		Myn	Keramik	BIIly	1
10512	4a-d	Kärl		Myn Buk	Keramik	BIIly	1	10602	4a-d	Kärl	Flaska	Bot	Glas		1
10513	4a-d	Kärl		Myn	Keramik	BIIly	1	10603	4a-d	fönsterglas			Glas		1
10514	4a-d	Kärl		Myn	Keramik	BIIly	1	10604	4c-d	Kärl	Krus	Buk	Keramik	CII	1
10515	4a-d	Kärl		Myn	Keramik	BIIly	1	10605	4a-d	Föremål			Järn		5
10516	4a-d	Kärl	Krus	Myn Buk	Keramik	BIIly	35	10606	4a-d	Spik			Järn		3
10517	4a-d	Kärl		Myn Buk	Keramik	BIIly	1	10607	3-4d	Spik			Järn		2
10518	4a-d	Kärl		Myn Buk	Keramik	BIIly	1	10608	3-4d	Föremål			Järn		1
10519	4a-d	Kärl		Myn Buk	Keramik	BIIly	1	10609	3-4d	Kärl		Buk	Keramik	BIIly	1
10520	4a-d	Kärl		Myn Buk	Keramik	BIIly	1	10610	3-4d	Kärl		Buk	Keramik	BIIly	1
10521	4a-d	Kärl		Myn Buk	Keramik	BIIly	1	10611	3-4d	Kärl		Buk	Keramik	BIIly	1
10522	4a-d	Kärl		Myn Buk	Keramik	BIIly	1	10612	3-4d	Kärl		Myn Buk	Keramik	BIIly	1
10523	4a-d	Kärl		Myn	Keramik	BIIly	1	10613	3-4d	Kärl		Myn Buk	Keramik	BIIly	1
10524	4a-d	Kärl		Myn	Keramik	BIIly	1	10614	3-4d	Kärl		Buk	Keramik	BII	1
10525	4a-d	Kärl		Myn	Keramik	BIIly	1	10615	4a-d	Kärl	Passglas	Myn Buk	Glas		2
10526	4a-d	Kärl		Myn	Keramik	BIIly	1	10616	4a-d	Fönsterglas			Glas		3
10527	4a-d	Kärl		Myn	Keramik	BIIly	1	10617	4a-d	Kärl	Flaska	Bot	Glas		2
10528	4a-d	Kärl		Myn	Keramik	BIIly	1	10618	4a-d	Eldslagningsflinta			Sten Flinta		1
10529	4a-d	Kärl		Myn	Keramik	BIIly	1	10619	4c-d	Kärl	Krus	Buk	Keramik	CII	1
10530	4a-d	Kärl		Myn	Keramik	BIIly	1	10620	4c-d	Kärl	Krus	Buk	Keramik	CII	1

Fynd	Fas	Sakord	Formtyp	Del	Material	Godstyp	Kärl id Antal	Fynd	Fas	Sakord	Formtyp	Del	Material	Godstyp	Kärl id Antal
10621	4a-d	Kärl		Myn Buk	Keramik	BIIly	2	10711	4c-d	Kärl	Krus	Buk Bot	Keramik	CII	1
10622	4a-d	Kärl		Buk	Keramik	BIIly	21	10712	4c-d	Kärl	Krus	Buk	Keramik	CII	1
10623	4a-d	Kärl		Buk	Keramik	BII	2	10713	4c-d	Kärl		Myn Buk	Keramik	CI	1
10624	4a-d	Kärl		Ben	Keramik	BIIly	1	10714	4a-d	Kakel	Rumpkakel	Blad	Keramik		1
10625	4a-d	Kärl		Myn Buk	Keramik	BIIly	1	10715	4a-d	Fönsterglas			Glas		7
10626	4a-d	Kärl		Myn Buk	Keramik	BIIly	1	10716	4a-d	Kärl		Buk	Glas		4
10627	4a-d	Kärl		Myn Buk	Keramik	BIIly	1	10717	4a-d	Kärl	Bägare	Bot	Glas		1
10628	4a-d	Kärl		Myn Buk	Keramik	BIIly	1	10718	4a-d	Slagg			Slagg		1
10629	4a-d	Kärl		Myn	Keramik	BIIly	1	10719	4a-d	Spik			Järn		7
10630	4a-d	Kärl		Myn	Keramik	BIIly	1	10720	4a-d	Föremål			Järn		1
10631	4a-d	Kärl		Myn	Keramik	BIIly	1	10721	4a-d	Kula			Bly		1
10632	4a-d	Kärl		Myn	Keramik	BIIly	1	10722	Kärl	Passglas Flaska		Buk	Glas		6
10633	4a-d	Kärl		Myn	Keramik	BIIly	1	10723	2-4d	Fönsterglas			Glas		22
10634	4a-d	Kärl		Myn	Keramik	BIIly	1	10724	2-4d	Kärl	Passglas	Fot	Glas		1
10635	4a-d	Kärl		Myn	Keramik	BIIly	1	10725	2-4d	Kärl	Passglas	Fot	Glas		1
10636	4a-d	Kärl		Myn	Keramik	BIIly	1	10726	2-4d	Kärl	Passglas	Fot	Glas		1
10637	4a-d	Kärl		Myn	Keramik	BIIly	1	10727	2-4d	Kärl		Myn	Glas		1
10638	4a-d	Kärl		Buk Bot	Keramik	BIIly	1	10728	2-4d	Kärl	Passglas	Buk	Glas		1
10639	4a-d	Kärl		Buk Bot	Keramik	BIIly	1	10729	2-4d	Kärl		Hänk Buk	Glas		1
10640	4a-d	Kärl		Buk	Keramik	BIIly	6	10730	2-4d	Kärl	Flaska Medicinflaska	Bot	Glas		1
10641	4a-d	Kärl		Buk	Keramik	BIIly	2	10731	2-4d	Kärl	Flaska	Buk	Glas		1
10642	4a-d	Kärl		Buk	Keramik	BII	1	10732	2-4d	Eldslagningsflinta			Sten Flinta		5
10643	4a-d	Föremål		Järn			3	10733	2-4d	Slagg			Slagg		2
10644	4a-d	Spik		Järn			3	10734	2-4d	Kritipipa		Skaft Klack	Piopera		2
10645	4a-d	Fönsterspröjs		Bly			1	10735	2-4d	Spik			Järn		11
10646	4a-d	Fönsterglas		Glas			1	10736	2-4d	Föremål			Cu-leg		2
10647	4a-d	Kärl		Buk	Glas		1	10737	2-4d	Beslag			Järn		1
10648	4a-d	Kärl		Buk	Keramik	BIIly	15	10738	2-4d	Sölja?			Järn		1
10649	4a-d	Kärl		Buk	Keramik	BII	2	10739	2-4d	Snöre?			Hår		1
10650	4a-d	Kärl		Ben	Keramik	BII	1	10740	2-4d	Kärl		Buk	Keramik	BIIly	126
10651	4a-d	Kärl		Myn Buk	Keramik	BIIly	1	10741	2-4d	Kärl		Buk	Keramik	BII	18
10652	4a-d	Kärl		Myn Buk	Keramik	BIIly	1	10742	2-4d	Kärl	Trebensgryta	Skaft	Keramik	BIIly	6
10653	4a-d	Kärl		Myn	Keramik	BIIly	1	10743	2-4d	Kärl		Skaft	Keramik	BIIly	6
10654	4a-d	Kärl		Myn	Keramik	BIIly	1	10744	2-4d	Kärl		Buk Skaft	Keramik	BIIly	1
10655	4a-d	Kärl		Myn Buk	Keramik	BIIly	1	10745	2-4d	Kärl		Ben Bot	Keramik	BIIly	2
10656	4a-d	Kärl		Myn Buk	Keramik	BIIly	1	10746	2-4d	Kärl		Ben	Keramik	BII	7
10657	4a-d	Kärl		Buk	Keramik	BIIly	1	10747	2-4d	Kärl		Hänk	Keramik	BIIly	3
10658	4a-d	Föremål		Järn			2	10748	2-4d	Kärl		Hänk Buk	Keramik	BIIly	1
10659	4a-d	Spik		Järn			3	10749	2-4d	Kärl		Hänk	Keramik	BII	1
10660	4a-d	Fönsterglas		Glas			4	10750	2-4d	Kärl		Myn Hänk Buk	Keramik	BIIly	1
10661	4a-d	Kärl	Flaska	Buk	Glas		1	10751	2-4d	Kärl	Lock		Keramik	BII	1
10662	4a-d	Kärl	Humpen	Fot	Glas		1	10752	2-4d	Kärl	Lock		Keramik	BII	1
10663	4a-d	fönsterglas			Glas		1	10753	2-4d	Kärl	Lock		Keramik	BII	1
10664	4a-d	Knapp			Glas Järn		1	10754	2-4d	Kärl		Myn Buk	Keramik	BIIly	1
10665	4a-d	Kärl		Buk	Glas		1	10755	2-4d	Kärl		Myn	Keramik	BIIly	1
10666	4c-d	Kärl		Buk	Keramik	CII	1	10756	2-4d	Kärl		Myn	Keramik	BIIly	1
10667	4c-d	Kärl		Buk	Keramik	CI	1	10757	2-4d	Kärl		Myn	Keramik	BIIly	1
10668	4a-d	Spik		Järn			3	10758	2-4d	Kärl		Myn	Keramik	BIIly	1
10669	4a-d	Blosshållare		Järn			1	10759	2-4d	Kärl		Myn	Keramik	BIIly	1
10670	4a-d	Kärl		Ben	Keramik	BII	1	10760	2-4d	Kärl	Fat	Myn Buk	Keramik	BIIly	1
10671	4a-d	Kärl		Skaft	Keramik	BIIly	1	10761	2-4d	Kärl		Myn Buk	Keramik	BIIly	1
10672	4a-d	Kärl		Buk	Keramik	BIIly	12	10762	2-4d	Kärl		Myn Buk	Keramik	BIIly	1
10673	4a-d	Kärl		Myn	Keramik	BIIly	2	10763	2-4d	Kärl		Myn Buk	Keramik	BIIly	1
10674	4a-d	Kärl		Myn	Keramik	BIIly	1	10764	2-4d	Kärl		Myn Buk	Keramik	BIIly	1
10675	4a-d	Kärl		Myn	Keramik	BIIly	1	10765	2-4d	Kärl		Myn Buk	Keramik	BIIly	1
10676	4a-d	Kärl		Myn	Keramik	BIIly	1	10766	2-4d	Kärl		Myn Buk	Keramik	BIIly	1
10677	4a-d	Kärl		Myn	Keramik	BIIly	1	10767	2-4d	Kärl		Myn Buk	Keramik	BIIly	1
10678	4a-d	Kärl		Myn	Keramik	BIIly	1	10768	2-4d	Kärl		Myn Buk	Keramik	BIIly	1
10679	4a-d	Kärl		Myn	Keramik	BIIly	1	10769	2-4d	Kärl		Myn Buk	Keramik	BIIly	1
10680	4a-d	Kärl		Buk	Keramik	BIIly	1	10770	2-4d	Kärl		Myn Buk	Keramik	BIIly	1
10681	4a-d	Kärl		Buk	Keramik	BII	1	10771	2-4d	Kärl		Myn	Keramik	BIIly	1
10682	4a-d	Kärl		Buk	Keramik	BIIly	74	10772	2-4d	Kärl		Myn	Keramik	BIIly	1
10683	4a-d	Kärl		Buk	Keramik	BII	34	10773	2-4d	Kärl		Myn	Keramik	BIIly	1
10684	4a-d	Kärl		Ben	Keramik	BII	5	10774	2-4d	Kärl		Myn	Keramik	BIIly	1
10685	4a-d	Kärl	Trebensgryta	Skaft	Keramik	BIIly	2	10775	2-4d	Kärl		Myn	Keramik	BIIly	1
10686	4a-d	Kärl	Lock		Keramik	BII	2	10776	2-4d	Kärl		Myn	Keramik	BIIly	1
10687	4a-d	Kärl		Hänk Buk	Keramik	BIIly	1	10777	2-4d	Kärl		Myn	Keramik	BIIly	1
10688	4a-d	Kärl		Myn	Keramik	BIIly	1	10778	2-4d	Kärl		Myn	Keramik	BIIly	1
10689	4a-d	Kärl		Myn	Keramik	BIIly	1	10779	2-4d	Kärl		Myn Hänk Buk	Keramik	BIIly	2
10690	4a-d	Kärl		Myn	Keramik	BIIly	1	10780	2-4d	Kärl		Myn Buk	Keramik	BIIly	1
10691	4a-d	Kärl		Myn	Keramik	BIIly	1	10781	2-4d	Kärl		Myn Buk Bot	Keramik	BIIly	1
10692	4a-d	Kärl		Myn	Keramik	BIIly	1	10782	2-4d	Kärl		Buk Bot	Keramik	BII	1
10693	4a-d	Kärl		Myn	Keramik	BIIly	1	10783	2-4d	Kärl		Buk Bot	Keramik	BIIly	1
10694	4a-d	Kärl		Myn Buk	Keramik	BIIly	1	10784	2-4d	Kärl		Buk Bot	Keramik	BII	1
10695	4a-d	Kärl		Myn Buk	Keramik	BIIly	1	10785	2-4d	Kärl		Buk Bot	Keramik	BIIly	1
10696	4a-d	Kärl		Myn Buk	Keramik	BIIly	1	10786	2-4d	Kärl		Buk Bot	Keramik	BIIly	1
10697	4a-d	Kärl		Myn Buk	Keramik	BIIly	1	10787	2-4d	Kärl		Buk Bot	Keramik	BIIly	1
10698	4a-d	Kärl		Buk Bot	Keramik	BIIly	1	10788	2-4d	Kärl	Lock		Keramik	BIIly	1
10699	4a-d	Kärl		Buk	Keramik	BIIly	1	10789	2-4d	Kärl		Buk	Keramik	BIIly	5
10700	4a-d	Kärl	Skål / Fat	Buk	Keramik	BIIly	5	10790	2-4d	Kärl		Buk	Keramik	BIIly	7
10701	4a-d	Kärl	Krus	Myn Buk	Keramik	BIIly	2	10791	2-4d	Kärl		Buk Bot	Keramik	BIIly	1
10702	4a-d	Kärl		Myn Buk	Keramik	BIIly	1	10792	2-4d	Kärl		Buk Bot	Keramik	BIIly	1
10703	4a-d	Kärl		Myn	Keramik	BIIly	1	10793	2-4d	Kärl		Bot	Keramik	BIIly	1
10704	4a-d	Kärl		Buk	Keramik	BIIly	20	10794	2-4d	Kärl	Fat	Myn Buk Bot	Keramik	BIIly	8
10705	4a-d	Kärl		Bot	Keramik	BIIly	1	10795	2-4d	Kärl		Myn Buk	Keramik	BIIly	1
10706	4a-d	Kärl		Myn Buk	Keramik	BIIly	1	10796	2-4d	Kärl		Myn Buk	Keramik	BIIly	1
10707	4a-d	Kärl		Myn	Keramik	BIIly	1	10797	2-4d	Kärl		Myn Buk	Keramik	BIIly	1
10708	4a-d	Kärl		Buk Bot	Keramik	BIIly	1	10798	2-4d	Kärl		Myn	Keramik	BIIly	2
10709	4a-d	Kärl		Buk	Keramik	BIIly	1	10799	2-4d	Kärl		Myn	Keramik	BIIly	1
10710	4c-d	Kärl	Krus	Buk Bot	Keramik	CII	1	10800	2-4d	Kärl		Myn	Keramik	BIIly	1

Finnd	Fas	Sakord	Formtyp	Del	Material	Godstyp	Kärl id Antal	Finnd	Fas	Sakord	Formtyp	Del	Material	Godstyp	Kärl id Antal	
10801	2-4d	Kärl		Myn	Keramik	BIIy	1	10891	1-3	Nyckel			Järn		2	
10802	2-4d	Kärl		Myn	Keramik	BIIy	1	10892	1-3	Föremål	Klipp	Plåt	Järn		1	
10803	2-4d	Kärl		Myn	Keramik	BIIy	1	10893	1-3	Föremål			Järn		1	
10804	2-4d	Kärl		Myn	Keramik	BIIy	1	10894	1-3	Föremål	Ögla		Järn		1	
10805	3-4a-b	Kärl	Krus	Buk Bot	Keramik	CII	1	10895	2-3	Kritpipa		Skaft	Piplera		1	
10806	2-4d	Fönsterglas			Glas		6	10896	2-3	Fönsterglas			Glas		1	
10807	2-4d	Kärl		Buk	Glas		1	10897	2-3	Kärl	Passglas	Buk	Glas		1	
10808	2-4d	Kärl		Buk	Glas		1	10898	2-3	Kärl		Buk	Keramik	BIIy	6	
10809	2-4d	Kärl	Passglas	Buk	Glas		1	10899	2-3	Kärl		Buk	Keramik	BIIy	1	
10810	2-4d	Kärl		Ben	Keramik	BII	1	10900	2-3	Kärl		Buk	Keramik	BIIy	1	
10811	2-4d	Kärl	Fat	Myn Buk	Keramik	BIIy	1	10901	2-3	Kärl		Skaft	Keramik	BIIy	2	
10812	2-4d	Kärl	Fat	Myn Buk	Keramik	BIIy	1	10902	2-3	Kärl		Buk	Keramik	BII	3	
10813	2-4d	Kärl	Fat	Myn Buk	Keramik	BIIy	1	10903	2-3	Kärl		Buk Bot	Keramik	BIIy	1	
10814	2-4d	Kärl	Fat	Myn Buk	Keramik	BIIy	1	10904	2-3	Kärl		Myn Buk	Keramik	BIIy	1	
10815	2-4d	Kärl	Fat	Myn Buk	Keramik	BIIy	1	10905	2-3	Kärl		Myn	Keramik	BIIy	1	
10816	2-4d	Kärl		Buk	Keramik	BIIy	18	10906	2-3	Kärl		Myn Buk	Keramik	BIIy	1	
10817	2-4d	Kärl		Ben Bot	Keramik	BIIy	1	10907	2-3	Kärl		Myn	Keramik	BIIy	1	
10818	2-4d	Kärl		Buk Bot	Keramik	BIIy	1	10908	2-3	Kärl		Myn Buk	Keramik	BIIy	1	
10819	2-4d	Kärl		Hänk Buk	Keramik	BIIy	1	10909	2-3	Spik			Järn		2	
10820	2-4d	Kärl		Buk	Keramik	BIIy	1	10910	1-3	Kärl		Buk	Keramik	BIIy	44	
10821	2-4d	Kärl		Buk	Keramik	BII	5	10911	1-3	Kärl		Buk	Keramik	BII	2	
10822	2-4d	Föremål			Järn		3	10912	1-3	Kärl		Ben Bot	Keramik	BIIy	4	
10823	2-4d	Spik			Järn		3	10913	1-3	Kärl		Ben	Keramik	BII	2	
10824	2-4d	Hästska			Järn		2	10914	1-3	Kärl		Hänk	Keramik	BII	1	
10825	3-4d	Eldslagningsflinta			Sten Flinta		1	10915	1-3	Kärl		Buk Bot	Keramik	BII	1	
10826	3-4d	Slagg			Slagg		2	10916	1-3	Kärl		Buk Bot	Keramik	BII	1	
10827	3-4d	Fönsterglas			Glas		3	10917	1-3	Kärl		Myn	Keramik	BIIy	1	
10828	3-4d	Kärl	Bägare	Buk	Glas		2	10918	1-3	Kärl		Myn	Keramik	BIIy	1	
10829	3-4d	Föremål		Bricka	Bly		1	10919	1-3	Kärl		Myn Buk	Keramik	BIIy	3	
10830	3-4d	Kärl		Buk	Keramik	BIIy	4	10920	1-3	Kärl		Myn Buk	Keramik	BIIy	3	
10831	3-4d	Kärl	Skål	Myn Buk	Keramik	BIIy	1	10921	1-3	Kärl		Myn	Keramik	BIIy	3	
10832	3-4d	Kärl		Myn	Keramik	BIIy	1	10922	1-3	Kärl	Fat	Myn Buk	Keramik	BIIy	3	
10833	3-4d	Kärl		Myn Buk	Keramik	BIIy	1	10923	1-3	Kärl		Buk Bot	Keramik	BIIy	1	
10834	3-4d	Kärl		Myn	Keramik	BIIy	1	10924	1-3	Kärl	Silkärl	Bot	Keramik	BIIy	1	
10835	3-4d	Kärl		Myn	Keramik	BIIy	1	10925	1-3	Kärl		Myn	Keramik	BIIy	1	
10836	3-4d	Föremål			Cu-leg		1	10926	1-3	Kärl		Buk	Keramik	BIIy	1	
10837	1-3	Kärl		Buk	Keramik	BIIy	115	10927	1-3	Kärl	Fat	Myn Buk	Keramik	BIIy	8	
10838	1-3	Kärl		Buk	Keramik	BII	30	10928	1-3	Kakel	Rumpkakel	Kant	Keramik		1	
10839	1-3	Kärl		Skaft	Keramik	BIIy	2	10929	1-3	Kärl		Hänk	Keramik	CII	1	
10840	1-3	Kärl	Trebensgryta	Skaft	Keramik	BIIy	3	10930	1-3	Kärl	Krus	Buk	Keramik	CII	1	
10841	1-3	Kärl		Hänk	Keramik	BIIy	2	10931	1-3	Kärl	Krus	Buk	Keramik	CII	1	
10842	1-3	Kärl		Ben	Keramik	BIIy	1	10932	1-3	Kärl	Skål / Fat	Buk	Keramik	BIIy	1	
10843	1-3	Kärl		Ben Bot	Keramik	BIIy	1	10933	1-3	Fönsterglas			Glas		2	
10844	1-3	Kärl		Buk Bot	Keramik	BIIy	1	10934	1-3	Kärl		Kuppa	Glas		1	
10845	1-3	Kärl		Buk Bot	Keramik	BIIy	1	10935	1-3	Kärl	Bägare	Buk	Glas		1	
10846	1-3	Kärl		Buk Bot	Keramik	BIIy	1	10936	1-3	Föremål			Glas		1	
10847	1-3	Kärl		Buk Bot	Keramik	BIIy	1	10937	1-3	Föremål			Glas		1	
10848	1-3	Kärl		Buk Bot	Keramik	BIIy	1	10938	1-3	Kärl	Kanna	Buk	Glas		1	
10849	1-3	Kärl		Buk	Keramik	BIIy	16	10939	1-3	Eldslagningsflinta			Sten Flinta		2	
10850	1-3	Kärl		Buk	Keramik	BIIy	14	10940	1-3	Slagg			Slagg		2	
10851	1-3	Kärl		Myn	Keramik	BIIy	1	10941	1-3	Spik			Järn		16	
10852	1-3	Kärl		Myn	Keramik	BIIy	1	10942	1-3	Föremål	Klipp	Plåt	Järn		4	
10853	1-3	Kärl		Myn	Keramik	BIIy	1	10943	1-3	Gångjärn	Stapel		Järn		1	
10854	1-3	Kärl		Myn	Keramik	BIIy	1	10944	1-3	Föremål			Järn		3	
10855	1-3	Kärl		Myn	Keramik	BIIy	1	10945	1-3	Kniv		Skaft	Järn		1	
10856	1-3	Kärl		Myn	Keramik	BIIy	1	10946	1-3	Kärl		Myn	Cu-leg		2	
10857	1-3	Kärl		Myn Buk	Keramik	BIIy	1	10947	2-4d	Kärl		Buk	Keramik	BIIy	37	
10858	1-3	Kärl		Myn Buk	Keramik	BIIy	1	10948	2-4d	Kärl		Buk Bot	Keramik	BIIy	1	
10859	1-3	Kärl		Myn Buk	Keramik	BIIy	1	10949	2-4d	Kärl		Buk Bot	Keramik	BIIy	1	
10860	1-3	Kärl		Myn Buk	Keramik	BIIy	1	10950	2-4d	Kärl		Buk	Keramik	BII	5	
10861	1-3	Kärl		Myn Buk	Keramik	BIIy	1	10951	2-4d	Kärl	Trebensgryta	Skaft	Keramik	BIIy	2	
10862	1-3	Kärl		Myn Buk	Keramik	BIIy	1	10952	2-4d	Kärl	Lock		Keramik	BII	1	
10863	1-3	Kärl		Myn Buk	Keramik	BIIy	1	10953	2-4d	Kärl		Myn Buk	Keramik	BIIy	1	
10864	1-3	Kärl		Myn Buk	Keramik	BIIy	1	10954	2-4d	Kärl		Myn Buk	Keramik	BIIy	1	
10865	1-3	Kärl		Myn Buk	Keramik	BIIy	1	10955	2-4d	Kärl		Myn Buk	Keramik	BIIy	1	
10866	1-3	Kärl		Myn Buk	Keramik	BIIy	1	10956	2-4d	Kärl		Myn Buk	Keramik	BIIy	2	
10867	1-3	Kärl		Myn	Keramik	BIIy	1	10957	2-4d	Kärl		Myn Buk	Keramik	BIIy	1	
10868	1-3	Kärl		Myn	Keramik	BIIy	1	10958	2-4d	Kärl		Myn	Keramik	BIIy	1	
10869	1-3	Kärl		Myn	Keramik	BIIy	1	10959	2-4d	Kärl		Myn	Keramik	BIIy	1	
10870	1-3	Kärl		Myn	Keramik	BIIy	1	10960	2-4d	Kärl		Myn	Keramik	BIIy	1	
10871	1-3	Kärl		Myn	Keramik	BIIy	1	10961	2-4d	Kärl		Myn Hänk	Keramik	BIIy	1	
10872	1-3	Kärl		Myn	Keramik	BIIy	1	10962	2-4d	Kärl		Hänk	Keramik	BIIy	2	
10873	1-3	Kärl		Myn	Keramik	BIIy	1	10963	2-4d	Kärl		Buk	Keramik	BIIy	6	
10874	1-3	Kärl		Myn	Keramik	BIIy	1	10964	2-4d	Kärl		Buk	Keramik	BIIy	2	
10875	1-3	Kärl		Myn	Keramik	BIIy	1	10965	2-4d	Kärl	Krus	Buk	Keramik	BIIy	35	
10876	1-3	Kärl		Myn	Keramik	BIIy	1	10966	2-4d	Kärl		Buk Bot	Keramik	BIIy	1	
10877	1-3	Kärl		Myn	Keramik	BIIy	1	10967	2-4d	Kärl	Skål / Fat	Buk Bot	Keramik	BIIy	1	
10878	1-3	Kärl		Myn	Keramik	BIIy	1	10968	2-4d	Kakel		Pottkakel	Buk	Keramik		1
10879	1-3	Kärl		Myn	Keramik	BII	1	10969	2-4d	Byggnadsdel	Taktegel munk-nunne		Tegel		1	
10880	1-3	Kärl		Myn	Keramik	BIIy	1	10970	3-4a-b	Kärl	Krus	Buk Bot	Keramik	CII	1	
10881	1-3	Kärl		Myn	Keramik	BIIy	1	10971	2-4d	Fönsterglas			Glas		5	
10882	1-3	Kärl		Myn	Keramik	BIIy	1	10972	2-4d	Hästska			Järn		1	
10883	1-3	Kärl		Myn	Keramik	BIIy	1	10973	2-4d	Föremål			Järn		1	
10884	1-3	Kärl		Myn Buk	Keramik	BIIy	1	10974	4a-d	Kärl		Ben	Keramik	BII	6	
10885	1-3	Kärl		Myn Buk	Keramik	BIIy	1	10975	4a-d	Kärl		Ben Bot	Keramik	BIIy	1	
10886	1-3	Kärl		Myn Buk	Keramik	BIIy	1	10976	4a-d	Kärl	Trebensgryta	Skaft	Keramik	BIIy	1	
10887	1-3	Kärl		Myn Buk	Keramik	BIIy	1	10977	4a-d	Kärl		Buk	Keramik	BII	4	
10888	1-3	Spik		Järn			13	10978	4a-d	Kärl		Buk Bot	Keramik	BII	1	
10889	1-3	Föremål		Järn			2	10979	4a-d	Kärl		Buk Bot	Keramik	BIIy	1	
10890	1-3	Slagg		Slagg			1	10980	4a-d	Kärl		Buk	Keramik	BIIy	9	

Fynd	Fas	Sakord	Formtyp	Del	Material	Godstyp	Kärl id Antal
10981	4a-d	Kärl		Myn Buk	Keramik	BIIy	1
10982	4a-d	Kärl		Myn Buk	Keramik	BIIy	1
10983	4a-d	Kärl		Myn	Keramik	BIIy	1
10984	4a-d	Kakel	Pottkakel	Myn Buk	Keramik		1
10985	4a-d	Kakel	Pottkakel	Buk	Keramik		1
10986	4c-d	Kärl		Buk Bot	Keramik	CII	1
10987	4a-d	Slagg			Slagg		1
10988	4a-d	Eldslagningsflinta			Sten Flinta		1
10989	4a-d	Kärl	Flaska		Glas		1
10990	4a-d	Spik			Järn		7
10991	4a-d	Kakel	Rumpkakel	Kant	Keramik		1
10992	4a-d	Kakel	Pottkakel	Myn	Keramik		1
10993	4a-d	Kärl		Buk	Keramik	BIIy	4
10994	4a-d	Kärl		Buk	Keramik	BIIy	3
10995	4a-d	Kärl		Myn	Keramik	BIIy	1
10996	4a-d	Kärl		Myn	Keramik	BIIy	1
10997	4a-d	Kärl		Buk Bot	Keramik	BII	1
10998	4a-d	Kärl		Buk	Keramik	Fajans	1
10999	4a-d	Byggnadsdel	Formtegel		Tegel		1
11000	4a-d	Fönsterglas			Glas		5
11001	4a-d	Föremål			Järn		2
11002	4a-d	Spik			Järn		1
11003	1-3	Kärl		Buk	Keramik	BIIy	12
11004	1-3	Kärl		Myn	Keramik	BIIy	1
11005	1-3	Kärl		Myn	Keramik	BIIy	1
11006	1-3	Kärl		Myn	Keramik	BIIy	1
11007	1-3	Kärl		Myn	Keramik	BIIy	1
11008	1-3	Kärl		Myn Buk	Keramik	BIIy	1
11009	1-3	Kärl		Myn Buk	Keramik	BII	1
11010	1-3	Kärl	Trebensgryta	Skaft	Keramik	BIIy	1
11011	1-3	Kärl		Ben Bot	Keramik	BIIy	1
11012	1-3	Kakel	Pottkakel	Myn	Keramik		2
11013	1-3	Fönsterglas			Glas		4
11014	1-3	Kärl		Kuppa	Glas		1
11015	1-3	Slagg			Slagg		1
11016	1-3	Spik			Järn		6
11017	1-3	Eldslagningsflinta			Sten Flinta		1
11018	1-3	Kärl		Buk	Keramik	BIIy	32
11019	1-3	Kärl		Buk	Keramik	BIIy	4
11020	1-3	Kärl		Buk	Keramik	BII	4
11021	1-3	Kärl		Ben	Keramik	BII	3
11022	1-3	Kärl		Ben Bot	Keramik	BIIy	1
11023	1-3	Kärl		Myn Buk	Keramik	BIIy	1
11024	1-3	Kärl		Myn Buk	Keramik	BIIy	1
11025	1-3	Kärl		Myn Buk	Keramik	BIIy	1
11026	1-3	Kärl		Myn Buk	Keramik	BIIy	1
11027	1-3	Kärl		Myn	Keramik	BIIy	1
11028	1-3	Kärl		Myn	Keramik	BIIy	1
11029	1-3	Kärl		Myn	Keramik	BIIy	1
11030	1-3	Kärl		Myn	Keramik	BIIy	1
11031	1-3	Kärl		Myn Buk	Keramik	BIIy	1
11032	1-3	Kärl		Myn Buk	Keramik	BIIy	3
11033	1-3	Kärl		Myn Hänk	Keramik	BIIy	1
11034	1-3	Kärl		Buk	Keramik	BIIy	1
11035	1-3	Kärl		Buk	Keramik	BIIy	1
11036	1-3	Kärl	Krus	Buk	Keramik	CII	1
11037	1-3	Kakel	Pottkakel	Myn Buk	Keramik		1
11038	1-3	Kakel	Pottkakel	Myn	Keramik		1
11039	1-3	Fönsterglas			Glas		12
11040	1-3	Kärl		Buk	Glas		1
11041	1-3	Kritpipa		Skaft	Piplera		2
11042	1-3	Eldslagningsflinta			Sten Flinta		1
11043	1-3	Bryne			Sten Sandsten		1
11044	1-3	Spik			Järn		9
11045	1-3	Föremål	Klipp	Plåt	Järn		1
11046	1-3	Föremål			Järn		1
11047	2-4d	Kärl		Buk	Keramik	BIIy	44
11048	2-4d	Kärl		Buk	Keramik	BII	5
11049	2-4d	Kärl		Hänk	Keramik	BII	1
11050	2-4d	Kärl		Buk Bot	Keramik	BIIy	1
11051	2-4d	Kärl		Buk	Keramik	BIIy	5
11052	2-4d	Kärl		Buk	Keramik	BIIy	5
11053	2-4d	Kärl		Myn Buk	Keramik	BIIy	1
11054	2-4d	Kärl		Myn	Keramik	BIIy	1
11055	2-4d	Kärl		Myn Buk	Keramik	BIIy	1
11056	2-4d	Kärl		Myn Buk	Keramik	BIIy	1
11057	2-4d	Kärl		Myn Buk	Keramik	BIIy	1
11058	2-4d	Kärl		Myn Buk	Keramik	BIIy	1
11059	2-4d	Kärl		Myn Buk	Keramik	BIIy	1
11060	2-4d	Kärl		Myn Buk	Keramik	BIIy	1
11061	2-4d	Kärl		Myn Buk	Keramik	BIIy	1
11062	2-4d	Kärl		Myn Buk	Keramik	BIIy	1
11063	2-4d	Kärl		Myn	Keramik	BIIy	1
11064	2-4d	Kärl		Myn	Keramik	BIIy	1
11065	2-4d	Fönsterglas			Glas		5
11066	2-4d	Kritpipa		Skaft	Piplera		1
11067	2-4d	Eldslagningsflinta			Sten Flinta		2
11068	2-4d	Föremål	Golvsten		Sten Kalksten		4
11069	2-4d	Kärl		Buk	Keramik	Fajans	1
11070	2-4d	Spik			Järn		4

Fynd	Fas	Sakord	Formtyp	Del	Material	Godstyp	Kärl id Antal
11071	1-3	Bryne			Sten		1
11072	1-3	Spik			Järn		1
11073	1-3	Föremål	Klipp	Plåt	Järn		1
11074	1-3	Kniv			Järn Trä		1
11075	1-3	Fönsterglas			Glas		3
11076	1-3	Kärl	Passglas	Buk	Glas		4
11077	1-3	Kärl		Buk	Keramik	BIIy	23
11078	1-3	Kärl		Ben	Keramik	BII	6
11079	1-3	Kärl		Ben Bot	Keramik	BIIy	1
11080	1-3	Kärl	Trebensgryta	Skaft	Keramik	BIIy	1
11081	1-3	Kärl	Förningskruka	Myn Hänk Buk	Keramik	BIIy	1
11082	1-3	Kärl	Skål	Myn Buk Bot	Keramik	BIIy	2
11083	1-3	Kärl		Buk Bot	Keramik	BIIy	1
11084	1-3	Kärl		Buk Bot	Keramik	BIIy	1
11085	1-3	Kärl		Buk Bot	Keramik	BIIy	1
11086	1-3	Kärl		Myn Buk	Keramik	BIIy	1
11087	1-3	Kärl		Myn Buk	Keramik	BIIy	1
11088	1-3	Kärl		Myn Buk	Keramik	BIIy	1
11089	1-3	Kärl		Myn Buk	Keramik	BIIy	1
11090	1-3	Kärl		Myn Buk	Keramik	BIIy	1
11091	1-3	Kärl		Myn Buk	Keramik	BIIy	1
11092	1-3	Kärl		Myn Buk	Keramik	BIIy	1
11093	1-3	Kärl		Myn	Keramik	BIIy	1
11094	1-3	Kärl		Myn	Keramik	BIIy	1
11095	1-3	Kärl		Myn	Keramik	BIIy	1
11096	1-3	Kärl		Buk	Keramik	BII	1
11097	4a-d	Kritpipa		Huvud Klack Skaft	Piplera		1
11098	4a-d	Spik			Järn		1
11099	4a-d	Hantverksavfall			Horn		1
11100	4a-d	Fönsterglas			Glas		3
11101	4a-d	Kärl	Passglas		Glas		19
11102	4a-d	Kärl	Passglas		Glas		3
11103	4a-d	Kärl	Passglas	Myn	Glas		3
11104	4a-d	Kärl	Passglas	Myn	Glas		2
11105	4a-d	Kärl	Passglas	Fot	Glas		1
11106	4a-d	Kärl		Buk	Keramik	BIIy	4
11107	4a-d	Kärl		Buk	Keramik	BII	2
11108	4a-d	Kärl		Buk Bot	Keramik	BII	1
11109	4a-d	Kärl		Buk	Keramik	BIIy	1
11110	4a-d	Kärl		Buk	Keramik	BIIy	1
11111	4a-d	Kärl		Hänk	Keramik	BIIy	1
11112	4a-d	Kakel	Rumpkakel	Krön	Keramik		1
11113	4a-d	Föremål	?	Bot?	Keramik		1
11114	1-3	Fönsterglas			Glas		4
11115	1-3	Kärl	Passglas	Fot	Glas		1
11116	1-3	Kärl	Passglas		Glas		1
11117	1-3	Kärl	Bägare	Buk	Glas		1
11118	1-3	Kärl		Ben	Keramik	BIIy	1
11119	1-3	Kärl		Buk	Keramik	BIIy	13
11120	1-3	Kärl		Buk Bot	Keramik	BII	1
11121	1-3	Kärl		Myn Buk	Keramik	BIIy	1
11122	1-3	Kärl		Myn Buk	Keramik	BIIy	1
11123	1-3	Kärl		Myn Buk	Keramik	BIIy	1
11124	1-3	Kärl		Myn Buk	Keramik	BIIy	1
11125	1-3	Kärl		Myn	Keramik	BIIy	1
11126	1-3	Kärl		Myn	Keramik	BIIy	1
11127	1-3	Fönsterglas			Glas		6
11128	1-3	Kärl	Remmare	Myn Buk	Glas		1
11129	1-3	Kärl	Flaska	Buk	Glas		1
11130	1-3	Kärl	Krautstrunk	Buk	Glas		1
11131	1-3	Eldslagningsflinta			Sten Flinta		1
11132	1-3	Slagg			Slagg		2
11133	1-3	Spik			Järn		1
11134	1-3	Kärl		Buk	Keramik	BIIy	16
11135	1-3	Kärl		Buk	Keramik	BII	2
11136	1-3	Kärl	Trebensgryta	Skaft	Keramik	BIIy	1
11137	1-3	Kärl		Myn Buk	Keramik	BIIy	1
11138	1-3	Kärl		Myn Buk	Keramik	BIIy	1
11139	1-3	Kärl		Myn Buk	Keramik	BIIy	1
11140	1-3	Kärl		Myn Buk	Keramik	BIIy	1
11141	1-3	Kärl		Myn	Keramik	BIIy	1
11142	1-3	Kärl		Buk	Keramik	BIIy	1
11143	1-3	Kärl		Buk	Keramik	BIIy	1
11144	1-3	Kakel	Rumpkakel	Rump Kant	Keramik		1
11145	1-3	Eldslagningsflinta			Sten Flinta		3
11146	1-3	Slagg			Slagg		1
11147	1-3	Fönsterglas			Glas		2
11148	1-3	Kärl	Passglas	Buk	Glas		2
11149	1-3	Kärl	Flaska	Buk	Glas		1
11150	1-3	Kärl		Buk	Keramik	BIIy	25
11151	1-3	Kärl		Buk Bot	Keramik	BIIy	1
11152	1-3	Kärl		Buk	Keramik	BII	5
11153	1-3	Kärl		Ben	Keramik	BII	1
11154	1-3	Kärl		Myn Buk	Keramik	BIIy	1
11155	1-3	Kärl		Myn Buk	Keramik	BIIy	1
11156	1-3	Kärl		Myn Buk	Keramik	BIIy	2
11157	1-3	Kärl		Myn	Keramik	BIIy	1
11158	1-3	Kärl		Myn	Keramik	BIIy	1
11159	1-3	Kärl		Myn	Keramik	BIIy	1
11160	1-3	Kärl		Myn	Keramik	BIIy	1

Finnd	Fas	Sakord	Formtyp	Del	Material	Godstyp	Kärl id Antal	Finnd	Fas	Sakord	Formtyp	Del	Material	Godstyp	Kärl id Antal
11161	1-3	Kärl	Krus	Buk	Keramik	CII	1	11251	4a-d	Kärl		Myn	Keramik	BIIly	1
11162	1-3	Kärl	Kruka	Buk	Keramik	CI	1	11252	4a-d	Kärl		Myn	Keramik	BIIly	1
11163	1-3	Spik			Järn		4	11253	4a-d	Kärl		Myn	Keramik	BIIly	1
11164	1-3	Föremål	Ten		Järn		1	11254	4a-d	Kärl		Hänk	Keramik	BIIly	1
11165	1-3	Kärl		Buk	Keramik	BIIly	18	11255	4a-d	Kärl		Buk	Keramik	BIIly	2
11166	1-3	Kärl		Buk	Keramik	BII	2	11256	4a-d	Kärl		Buk	Keramik	BII	1
11167	1-3	Kärl		Ben Bot	Keramik	BIIly	1	11257	4a-d	Föremål				Bränd lera	2
11168	1-3	Kärl		Myn Buk	Keramik	BIIly	1	11258	4a-d	Kakel	Rumpkakel	Kant		Keramik	1
11169	1-3	Kärl		Myn Buk	Keramik	BIIly	1	11259	4a-d	Spik				Järn	14
11170	1-3	Kärl		Myn Buk	Keramik	BIIly	1	11260	5	Föremål				Järn	6
11171	1-3	Kärl		Myn	Keramik	BIIly	1	11261	4a-d	Slagg				Slagg	1
11172	1-3	Kärl		Myn	Keramik	BII	1	11262	2-4d	Slagg				Slagg	5
11173	1-3	Kakel	Pottkakel	Myn Buk	Keramik		1	11263	2-4d	Eldslagningsflinta				Sten Flinta	3
11174	1-3	Slagg			Slagg		1	11264	2-4d	Fönsterglas				Glas	11
11175	1-3	Kärl	Krus	Buk	Keramik	CII	1	11265	2-4d	Kärl		Kuppa		Glas	1
11176	1-3	Eldslagningsflinta		Sten Flinta			1	11266	2-4d	Kärl	Passglas	Fot		Glas	1
11177	1-3	Fönsterglas		Glas			1	11267	2-4d	Kärl	Passglas	Buk		Glas	1
11178	1-3	Kärl	Flaska	Buk	Glas		1	11268	2-4d	Spik				Järn	24
11179	1-3	Kärl		Buk	Glas		1	11269	2-4d	Hästsosöm				Järn	11
11180	1-3	Spik			Järn		2	11270	2-4d	Föremål	Klipp	Plåt		Järn	6
11181	2-4d	Kärl		Buk	Keramik	BIIly	38	11271	2-4d	Verktyg?	Syl?			Järn	1
11182	2-4d	Kärl		Buk	Keramik	BII	13	11272	2-4d	Verktyg	Ögla			Järn	1
11183	2-4d	Kärl		Ben Bot	Keramik	BIIly	4	11273	2-4d	Föremål				Järn	1
11184	2-4d	Kärl		Ben	Keramik	BII	1	11274	2-4d	Föremål	Ten			Järn	1
11185	2-4d	Kärl		Myn Buk	Keramik	BIIly	1	11275	2-4d	Gångjärn				Järn	1
11186	2-4d	Kärl		Myn Buk	Keramik	BIIly	1	11276	2-4d	Kärl		Buk	Keramik	BIIly	185
11187	2-4d	Kärl		Myn Buk	Keramik	BIIly	1	11277	2-4d	Kärl		Buk	Keramik	BII	32
11188	2-4d	Kärl		Myn Buk	Keramik	BIIly	1	11278	2-4d	Kärl		Buk	Keramik	BIIly	18
11189	2-4d	Kärl		Myn	Keramik	BIIly	1	11279	2-4d	Kärl		Buk	Keramik	BIIly	6
11190	2-4d	Kärl		Buk	Keramik	BIIly	8	11280	2-4d	Kärl		Ben Bot	Keramik	BIIly	9
11191	2-4d	Kärl		Buk	Keramik	BIIly	1	11281	2-4d	Kärl		Ben	Keramik	BII	8
11192	2-4d	Kärl		Myn	Keramik	BIIly	1	11282	2-4d	Kärl	Trebenspanna	Ben Bot	Keramik	BIIly	1
11193	2-4d	Kärl		Myn	Keramik	BIIly	1	11283	2-4d	Kärl	Trebensgryta	Skaft	Keramik	BIIly	4
11194	2-4d	Kärl		Myn	Keramik	BIIly	1	11284	2-4d	Kärl		Skaft	Keramik	BIIly	1
11195	2-4d	Kärl		Myn Buk	Keramik	BIIly	1	11285	2-4d	Kärl		Buk Bot	Keramik	BIIly	1
11196	2-4d	Kärl	Trebensgryta ?	Skaft	Keramik	BIIly	1	11286	2-4d	Kärl		Buk Bot	Keramik	BIIly	1
11197	2-4d	Fönsterglas		Glas			4	11287	2-4d	Kärl		Buk Bot	Keramik	BIIly	1
11198	2-4d	Kärl	Flaska	Hals	Glas		1	11288	2-4d	Kärl		Hänk	Keramik	BIIly	1
11199	2-4d	Kärl	Passglas	Buk	Glas		1	11289	2-4d	Kärl		Hänk	Keramik	BIIly	1
11200	2-4d	Eldslagningsflinta		Sten Flinta			1	11290	2-4d	Kärl	Skål	Buk Bot	Keramik	BIIly	1
11201	2-4d	Spik		Järn			2	11291	2-4d	Kärl	Skål	Buk Bot	Keramik	BIIly	1
11202	2-4d	Föremål		Bly			1	11292	2-4d	Kärl		Buk Bot	Keramik	BIIly	1
11203	2-4d	Kakel	Rumpkakel	Kant Blad	Keramik		1	11293	2-4d	Kärl		Buk Bot	Keramik	BIIly	1
11204	4a-d	Kärl		Buk	Keramik	BIIly	30	11294	2-4d	Kärl		Myn	Keramik	BIIly	1
11205	4a-d	Kärl		Buk	Keramik	BII	17	11295	2-4d	Kärl		Buk	Keramik	BIIly	1
11206	4a-d	Kärl		Ben	Keramik	BII	2	11296	2-4d	Kärl		Buk	Keramik	BIIly	1
11207	4a-d	Kärl	Trebensgryta	Skaft	Keramik	BIIly	1	11297	2-4d	Kärl		Myn Buk	Keramik	BIIly	1
11208	4a-d	Kärl		Skaft	Keramik	BIIly	2	11298	2-4d	Kärl		Myn Buk	Keramik	BIIly	1
11209	4a-d	Kärl		Myn	Keramik	BIIly	1	11299	2-4d	Kärl		Myn Buk	Keramik	BIIly	1
11210	4a-d	Kärl		Myn	Keramik	BIIly	1	11300	2-4d	Kärl		Myn Buk	Keramik	BIIly	1
11211	4a-d	Kärl		Myn	Keramik	BIIly	1	11301	2-4d	Kärl		Myn Buk	Keramik	BIIly	1
11212	4a-d	Kärl		Myn	Keramik	BIIly	1	11302	2-4d	Kärl		Myn Buk	Keramik	BIIly	1
11213	4a-d	Kärl		Myn	Keramik	BIIly	1	11303	2-4d	Kärl		Myn Buk	Keramik	BIIly	1
11214	4a-d	Kärl		Buk Bot	Keramik	BIIly	1	11304	2-4d	Kärl		Myn Buk	Keramik	BIIly	3
11215	4a-d	Kärl		Buk	Keramik	BIIly	3	11305	2-4d	Kärl		Myn Buk	Keramik	BIIly	2
11216	4a-d	Kärl		Buk	Keramik	BIIly	4	11306	2-4d	Kärl		Myn Buk	Keramik	BIIly	1
11217	4a-d	Kärl		Buk	Keramik	BIIly	1	11307	2-4d	Kärl		Myn Buk	Keramik	BIIly	1
11218	4a-d	Kärl		Buk	Keramik	BIIly	1	11308	2-4d	Kärl		Myn Buk	Keramik	BIIly	1
11219	4a-d	Kärl		Hänk	Keramik	BIIly	1	11309	2-4d	Kärl		Myn Buk	Keramik	BIIly	1
11220	4a-d	Kakel	Rumpkakel ?	Kant	Keramik		1	11310	2-4d	Kärl		Myn Buk	Keramik	BIIly	1
11221	4a-d	Kakel	Pottkakel	Buk Bot	Keramik		1	11311	2-4d	Kärl		Myn Buk	Keramik	BIIly	1
11222	4a-d	Fönsterglas		Glas			13	11312	2-4d	Kärl		Myn Buk	Keramik	BIIly	1
11223	4a-d	Kärl	Passglas Flaska	Glas			8	11313	2-4d	Kärl		Myn Buk	Keramik	BIIly	1
11224	4a-d	Kärl	Passglas	Glas			1	11314	2-4d	Kärl		Myn Buk	Keramik	BIIly	1
11225	4c-d	Kärl	Krus	Buk	Keramik	CII	1	11315	2-4d	Kärl		Myn	Keramik	BIIly	1
11226	4a-d	Kritpipa		Skaft	Piplera		1	11316	2-4d	Kärl		Myn	Keramik	BIIly	1
11227	4a-d	Eldslagningsflinta		Sten Flinta			1	11317	2-4d	Kärl		Myn	Keramik	BIIly	1
11228	4a-d	Kärl		Buk	Keramik	Fajans	1	11318	2-4d	Kärl		Myn	Keramik	BIIly	1
11229	4a-d	Spik		Järn			3	11319	2-4d	Kärl		Myn	Keramik	BIIly	1
11230	4a-d	Föremål		Ben			1	11320	2-4d	Kärl		Myn	Keramik	BIIly	1
11231	4a-d	Matavfall		Fiskfjäll			1	11321	2-4d	Kärl		Myn	Keramik	BIIly	1
11232	4a-d	Prov		Organiskt			1	11322	2-4d	Kärl		Myn	Keramik	BIIly	1
11233	4a-d	Fönsterglas		Glas			14	11323	2-4d	Kärl		Myn	Keramik	BIIly	1
11234	4a-d	Kärl		Kuppa	Glas		1	11324	2-4d	Kärl		Myn Buk	Keramik	BIIly	1
11235	4a-d	Kärl	Flaska	Hals	Glas		1	11325	2-4d	Kärl		Myn Buk	Keramik	BIIly	1
11236	4a-d	Kärl	Bägare	Bot	Glas		1	11326	2-4d	Kärl		Myn Buk	Keramik	BIIly	1
11237	4a-d	Eldslagningsflinta		Sten Flinta			6	11327	2-4d	Kärl		Myn Buk	Keramik	BIIly	1
11238	4a-d	Prov		Stenkol			1	11328	2-4d	Kärl		Myn Buk	Keramik	BIIly	1
11239	4a-d	Bryne		Sten Sandsten			1	11329	2-4d	Kärl		Myn	Keramik	BIIly	1
11240	4a-d	Bryne		?			1	11330	2-4d	Kärl		Myn	Keramik	BIIly	1
11241	4a-d	Slagg		Slagg			1	11331	2-4d	Kärl		Myn	Keramik	BIIly	1
11242	4a-d	Kritpipa		Skaft	Piplera		2	11332	2-4d	Kärl		Myn	Keramik	BIIly	1
11243	4a-d	Kritpipa		Skaft	Piplera		1	11333	2-4d	Kärl		Myn	Keramik	BIIly	1
11244	4a-d	Kärl		Buk	Keramik	BIIly	17	11334	2-4d	Kärl		Myn	Keramik	BIIly	1
11245	4a-d	Kärl		Buk Skaft	Keramik	BIIly	1	11335	2-4d	Kärl		Myn	Keramik	BIIly	1
11246	4a-d	Kärl		Buk	Keramik	BIIly	3	11336	2-4d	Kärl		Myn	Keramik	BIIly	1
11247	4a-d	Kärl	Skål	Buk Bot	Keramik	BIIly	2	11337	2-4d	Kärl		Myn	Keramik	BIIly	1
11248	4a-d	Kärl		Myn Buk	Keramik	BIIly	1	11338	2-4d	Kärl		Myn	Keramik	BIIly	1
11249	4a-d	Kärl		Myn	Keramik	BIIly	1	11339	2-4d	Kärl		Myn	Keramik	BIIly	1
11250	4a-d	Kärl		Myn	Keramik	BIIly	1	11340	2-4d	Kärl		Myn Buk	Keramik	BIIly	1

Fynd	Fas	Sakord	Formtyp	Del	Material	Godstyp	Kärl id Antal
11341	2-4d	Kärl		Myn Buk	Keramik	BIIly	1
11342	2-4d	Kärl		Myn Buk	Keramik	BIIly	1
11343	2-4d	Kärl		Myn Buk	Keramik	BIIly	1
11344	2-4d	Kärl		Myn Buk	Keramik	BIIly	2
11345	2-4d	Kärl		Myn Buk	Keramik	BIIly	1
11346	2-4d	Kärl		Myn Buk	Keramik	BIIly	1
11347	2-4d	Kärl		Myn Buk	Keramik	BIIly	1
11348	2-4d	Kärl		Myn Buk	Keramik	BIIly	1
11349	2-4d	Kärl		Myn Buk	Keramik	BIIly	1
11350	2-4d	Kärl		Myn Buk	Keramik	BIIly	2
11351	2-4d	Kärl	Lock		Keramik	BIIly	1
11352	2-4d	Kärl		Myn	Keramik	BII	1
11353	3-4a-b	Kärl	Kruka	Myn Buk	Keramik	CI	2
11354	3-4a-b	Kärl	Krus	Bot	Keramik	CII	1
11355	3-4a-b	Kärl		Buk	Keramik	CII	1
11356	3-4a-b	Kärl		Hänk	Keramik	CII	1
11357	2-4d	Kärl ? Kakele ? ?		Myn Buk	Keramik	BIIly	1
11358	4a-d	Eldslagningsflinta			Sten Flinta		5
11359	4a-d	Fönsterglas			Glas		14
11360	4a-d	Kärl	Passglas		Glas		4
11361	4a-d	Kärl	Passglas	Myn	Glas		6
11362	4a-d	Kärl	Passglas		Glas		1
11363	4a-d	Kärl			Glas		1
11364	4a-d	Kärl	Fat	Buk	Keramik	Fajans	1
11365	4a-d	Kärl	Fat	Buk	Keramik	Fajans	1
11366	4a-d	Kärl	Skål / Fat	Buk	Keramik	BIIly	1
11367	4a-d	Kärl	Kruka	Buk	Keramik	BIIly	1
11368	4a-d	Kärl	Kanna ?	Hänk	Keramik	BIIly	1
11369	4a-d	Kärl		Myn Buk	Keramik	BIIly	1
11370	4a-d	Kärl		Buk	Keramik	BIIly	24
11371	4a-d	Kärl		Ben	Keramik	BII	1
11372	4a-d	Kärl		Hänk	Keramik	BII	1
11373	4a-d	Kärl		Buk	Keramik	BIIly	8
11374	4a-d	Kärl		Myn	Keramik	BIIly	1
11375	4a-d	Kärl		Myn Buk	Keramik	BIIly	1
11376	4a-d	Kärl		Myn Buk	Keramik	BIIly	1
11377	4a-d	Kärl		Myn Buk	Keramik	BIIly	1
11378	4a-d	Kärl		Myn Buk	Keramik	BIIly	1
11379	4a-d	Spik			Järn		1
11380	4a-d	Hyska			Cu-leg		1
11381	4a-d	Föremål			Cu-leg		4
11382	4a-d	Mynt	Klipp		Cu-leg		3
11383	4a-d	Föremål			Cu-leg		2
11384	4a-d	Snäcka			Organiskt		1
11385	4a-d	Kärl		Buk	Keramik	BIIly	15
11386	4a-d	Kärl		Buk	Keramik	BII	1
11387	4a-d	Kärl		Ben Bot	Keramik	BIIly	1
11388	4a-d	Kärl		Hänk	Keramik	BIIly	1
11389	4a-d	Kärl		Buk	Keramik	BIIly	3
11390	4a-d	Kärl		Buk	Keramik	BIIly	4
11391	4a-d	Kärl		Buk Bot	Keramik	BIIly	1
11392	4a-d	Kärl		Myn Buk	Keramik	BIIly	1
11393	4a-d	Kärl		Myn	Keramik	BIIly	1
11394	4a-d	Kärl		Myn	Keramik	BIIly	1
11395	4a-d	Kärl		Myn	Keramik	BIIly	1
11396	4a-d	Kärl		Myn	Keramik	BIIly	1
11397	4a-d	Kärl		Myn Buk	Keramik	BIIly	1
11398	4a-d	Kärl		Myn Buk	Keramik	BIIly	1
11399	4a-d	Eldslagningsflinta			Sten Flinta		2
11400	4a-d	Kärl		Buk	Keramik	Fajans	1
11401	4a-d	Kärl	Passglas		Glas		1
11402	4a-d	Föremål			Järn		6
11403	2-4d	Fönsterglas			Glas		10
11404	2-4d	Kärl	Passglas	Fot	Glas		3
11405	2-4d	Kärl	Passglas	Fot	Glas		1
11406	2-4d	Kärl	Bägare Pokal		Glas		8
11407	2-4d	Kärl	Passglas		Glas		2
11408	2-4d	Eldslagningsflinta			Sten Flinta		3
11409	2-4d	Nyckel		Stam Ögla	Järn		1
11410	2-4d	Spik			Järn		12
11411	2-4d	Föremål			Järn		5
11412	2-4d	Föremål	Ögla		Järn		1
11413	2-4d	Slagg			Slagg		1
11414	2-4d	Kärl		Buk	Keramik	BIIly	175
11415	2-4d	Kärl		Buk	Keramik	BII	24
11416	2-4d	Kärl		Ben Bot	Keramik	BIIly	3
11417	2-4d	Kärl		Ben	Keramik	BII	4
11418	2-4d	Kärl		Hänk	Keramik	BIIly	3
11419	2-4d	Kärl		Skaft	Keramik	BIIly	1
11420	2-4d	Kärl		Buk Skaft	Keramik	BIIly	1
11421	2-4d	Kärl	Trebensgryta	Skaft	Keramik	BIIly	1
11422	2-4d	Kärl		Hänk Buk	Keramik	BIIly	1
11423	2-4d	Kärl		Hänk	Keramik	BIIly	1
11424	2-4d	Kärl		Buk Bot	Keramik	BIIly	1
11425	2-4d	Kärl		Buk Bot	Keramik	BIIly	1
11426	2-4d	Kärl		Buk Bot	Keramik	BIIly	1
11427	2-4d	Kärl		Myn Buk	Keramik	BIIly	2
11428	2-4d	Kärl		Myn Buk	Keramik	BIIly	2
11429	2-4d	Kärl		Myn Buk	Keramik	BIIly	1
11430	2-4d	Kärl	Fat	Myn Buk	Keramik	BIIly	1

Fynd	Fas	Sakord	Formtyp	Del	Material	Godstyp	Kärl id Antal	
11431	2-4d	Kärl		Myn Buk	Keramik	BIIly	1	
11432	2-4d	Kärl		Myn Buk	Keramik	BIIly	1	
11433	2-4d	Kärl		Myn Buk	Keramik	BIIly	1	
11434	2-4d	Kärl		Myn Buk	Keramik	BIIly	1	
11435	2-4d	Kärl		Myn Buk	Keramik	BIIly	1	
11436	2-4d	Kärl		Myn Buk	Keramik	BIIly	1	
11437	2-4d	Kärl		Myn Buk	Keramik	BIIly	1	
11438	2-4d	Kärl		Myn Buk	Keramik	BIIly	1	
11439	2-4d	Kärl		Myn Buk	Keramik	BIIly	1	
11440	2-4d	Kärl		Myn Buk	Keramik	BIIly	1	
11441	2-4d	Kärl		Myn Buk	Keramik	BIIly	1	
11442	2-4d	Kärl		Myn Buk	Keramik	BIIly	1	
11443	2-4d	Kärl		Myn	Keramik	BIIly	1	
11444	2-4d	Kärl		Myn	Keramik	BIIly	2	
11445	2-4d	Kärl		Myn	Keramik	BIIly	1	
11446	2-4d	Kärl		Myn	Keramik	BIIly	1	
11447	2-4d	Kärl		Myn	Keramik	BIIly	1	
11448	2-4d	Kärl		Myn	Keramik	BIIly	1	
11449	2-4d	Kärl		Myn	Keramik	BIIly	1	
11450	2-4d	Kärl		Myn	Keramik	BIIly	1	
11451	2-4d	Kärl		Myn	Keramik	BIIly	1	
11452	2-4d	Kärl		Myn	Keramik	BIIly	1	
11453	2-4d	Kärl		Myn	Keramik	BIIly	1	
11454	2-4d	Kärl		Myn	Keramik	BIIly	1	
11455	2-4d	Kärl		Myn	Keramik	BIIly	1	
11456	2-4d	Kärl		Myn	Keramik	BIIly	1	
11457	2-4d	Kärl		Myn	Keramik	BIIly	1	
11458	2-4d	Kärl		Myn	Keramik	BIIly	1	
11459	2-4d	Kärl		Myn Buk	Keramik	BIIly	1	
11460	2-4d	Kärl		Myn Buk	Keramik	BIIly	1	
11461	2-4d	Kärl		Myn Buk	Keramik	BIIly	1	
11462	2-4d	Kärl		Myn Buk	Keramik	BIIly	2	
11463	2-4d	Kärl		Myn Buk	Keramik	BIIly	2	
11464	2-4d	Kärl		Myn Buk	Keramik	BIIly	1	
11465	2-4d	Kärl		Buk	Keramik	BIIly	13	
11466	2-4d	Kärl		Buk	Keramik	BIIly	15	
11467	2-4d	Kärl	Skål	Buk Bot	Keramik	BIIly	1	
11468	2-4d	Kärl	Skål	Buk Bot	Keramik	BIIly	1	
11469	2-4d	Kärl		Myn Buk	Keramik	BIIly	1	
11470	2-4d	Kärl		Myn	Keramik	BIIly	1	
11471	2-4d	Kärl		Myn	Keramik	BIIly	3	
11472	2-4d	Kärl		Myn	Keramik	BIIly	1	
11473	2-4d	Kärl		Myn Buk	Keramik	BIIly	1	
11474	2-4d	Kärl		Myn Buk	Keramik	BIIly	1	
11475	2-4d	Kärl		Myn Buk	Keramik	BIIly	1	
11476	2-4d	Kärl		Myn Buk	Keramik	BIIly	1	
11477	2-4d	Kakel	Rumpkakel	Blad Kant	Keramik		1	
11478	2-4d	Kakel	Rumpkakel	Rump	Keramik		1	
11479	2-4d	Kakel	Pottkakel	Myn Buk	Keramik		1	
11480	2-4d	Byggnadsdel	Taktegel munk-nunne	Tegel			1	
11481	2-4d	Kärl		Buk	Keramik	Fajans	1	
11482	3-4a-b	Kärl		Buk	Keramik	CII	1	
11483	3-4a-b	Kärl		Krus	Keramik	CII	1	
11484	3-4a-b	Kärl		Krus "Bartmann"	Buk	Keramik	CII	1
11485	2-4d	Kärl		Buk	Keramik	BIIly	1	
11486	4a-d	Fönsterglas			Glas		7	
11487	4a-d	Kärl	Flaska Medicinflaska	Hals	Glas		1	
11488	4a-d	Kärl		Buk	Glas		2	
11489	4a-d	Kärl		Buk	Keramik	BIIly	10	
11490	4a-d	Kärl		Buk	Keramik	BII	1	
11491	4a-d	Kärl		Hänk	Keramik	BII	1	
11492	4a-d	Kärl		Myn	Keramik	BIIly	1	
11493	4a-d	Kärl		Myn	Keramik	BIIly	1	
11494	4a-d	Kärl		Myn	Keramik	BIIly	1	
11495	4a-d	Kärl		Myn	Keramik	BIIly	1	
11496	4a-d	Kärl		Myn	Keramik	BIIly	1	
11497	4a-d	Kärl		Buk	Keramik	BIIly	3	
11498	4a-d	Kärl		Buk	Keramik	BIIly	1	
11499	4a-d	Kärl		Buk	Keramik	BIIly	1	
11500	4a-d	Kärl		Skål / Fat	Buk	Keramik	BIIly	1
11501	4a-d	Kärl		Buk	Keramik	BIIly	1	
11502	4a-d	Kärl		Fat	Buk	Keramik	Fajans	1
11503	4a-d	Kärl		Buk	Keramik	Fajans	1	
11504	4a-d	Kakel	Pottkakel	Myn	Keramik		1	
11505	4a-d	Beslag	Handtag		Järn		1	
11506	4a-d	Föremål			Järn		1	
11507	2-4d	Fönsterglas			Glas		18	
11508	2-4d	Kärl	Flaska	Buk	Glas		6	
11509	2-4d	Kärl	Passglas	Fot	Glas		1	
11510	2-4d	Kärl	Bägare	Fot	Glas		1	
11511	2-4d	Kärl	Kanna	Buk Handtag	Glas		1	
11512	2-4d	Eldslagningsflinta			Sten Flinta		2	
11513	2-4d	Spik			Järn		2	
11514	2-4d	Kärl		Buk	Keramik	BIIly	61	
11515	2-4d	Kärl		Ben	Keramik	BII	1	
11516	2-4d	Kärl	Trebensgryta	Skaft	Keramik	BIIly	1	
11517	2-4d	Kärl		Buk Bot	Keramik	BIIly	1	
11518	2-4d	Kärl		Buk	Keramik	BIIly	2	
11519	2-4d	Kärl		Buk	Keramik	BIIly	1	
11520	2-4d	Kärl		Myn Buk	Keramik	BIIly	1	

Finnd	Fas	Sakord	Formtyp	Del	Material	Godstyp	Kärl id Antal	Finnd	Fas	Sakord	Formtyp	Del	Material	Godstyp	Kärl id Antal
11521	2-4d	Kärl		Myn Buk	Keramik	BIIly	1	11611	1-3	Kärl		Myn Buk	Keramik	BIIly	1
11522	2-4d	Kärl		Buk	Keramik	BIIly	1	11612	1-3	Kärl		Myn Buk	Keramik	BIIly	1
11523	3-4a-b	Kärl		Buk	Keramik	CII	1	11613	1-3	Kärl		Myn Buk	Keramik	BIIly	1
11524	3-4a-b	Kärl	Krus "Bartmann"	Buk	Keramik	CII	1	11614	1-3	Kärl		Myn Buk	Keramik	BIIly	1
11525	2-4d	Kärl		Buk	Keramik	Fajans	1	11615	1-3	Kärl	Fat	Buk	Keramik	BIIly	8
11526	2-4d	Byggnadsdel			Tegel		5	11616	1-3	Kärl	Krus	Myn Buk	Keramik	CII	1
11527	4a-d	Kärl		Buk	Keramik	BIIly	4	11617	1-3	Kärl	Passglas	Fot	Glas		1
11528	4a-d	Kärl		Myn Buk	Keramik	BIIly	1	11618	1-3	Slagg			Slagg		1
11529	4a-d	Kärl		Myn Buk	Keramik	BIIly	1	11619	1-3	Spik?		Järn	Järn		2
11530	4a-d	Kärl		Myn	Keramik	BIIly	1	11620	1-3	Föremål		Järn	Järn		1
11531	4a-d	Kärl		Buk	Keramik	BIIly	1	11621	1-3	Härstrå			Här Tagel		1
11532	4a-d	Eldslagningsflinta			Sten Flinta		2	11622	1-3	Kärl		Buk	Keramik	BIIly	3
11533	4a-d	Byggnadsdel			Tegel		1	11623	1-3	Kärl		Myn Buk	Keramik	BIIly	1
11534	1-2	Kärl		Buk	Keramik	BIIly	7	11624	1-3	Byggnadsdel			Tegel		1
11535	1-2	Kärl		Skaft	Keramik	BIIly	1	11625	1-3	Spik		Järn	Järn		1
11536	1-2	Kärl		Myn Buk	Keramik	BIIly	1	11626	2-4d	Kärl		Buk	Keramik	BIIly	9
11537	1-2	Kärl		Myn Buk	Keramik	BIIly	1	11627	2-4d	Kärl		Buk Bot	Keramik	BIIly	1
11538	1-2	Kärl		Ben	Keramik	BII	1	11628	2-4d	Kärl		Buk Bot	Keramik	BIIly	1
11539	1-2	Slagg			Slagg		4	11629	2-4d	Kärl		Ben Bot	Keramik	BIIly	2
11540	1-2	Kärl		Buk	Keramik	CII	1	11630	2-4d	Kärl		Myn Buk	Keramik	BIIly	1
11541	1-2	Kärl	Krus	Buk	Keramik	CII	1	11631	2-4d	Kärl		Myn	Keramik	BIIly	1
11542	1-2	Fönsterglas			Glas		1	11632	2-4d	Kärl		Myn Buk	Keramik	BIIly	1
11543	1-2	Spik			Järn		4	11633	2-4d	Kärl		Buk	Keramik	BIIly	1
11544	1-2	Kakel	Pottkakel	Myn Buk	Keramik		2	11634	2-4d	Kakel	Pottkakel	Myn Buk	Keramik		1
11545	1-2	Kakel	Pottkakel	Myn	Keramik		1	11635	2-4d	Fönsterglas			Glas		3
11546	1-2	Kärl		Ben	Keramik	BII	1	11636	2-4d	Kärl		Buk	Glas		1
11547	1-2	Kärl		Myn Buk	Keramik	BIIly	1	11637	2-4d	Kärl	Passglas	Buk	Glas		1
11548	1-2	Byggnadsdel			Tegel		1	11638	2-4d	Spik		Järn	Järn		13
11549	1-2	Spik			Järn		2	11639	2-4d	Föremål		Järn	Järn		12
11550	1-2	Kärl		Buk	Keramik	BIIly	5	11640	2-4d	Slagg			Slagg		2
11551	1-2	Kärl		Myn	Keramik	BIIly	1	11641	2-4d	Kärl		Myn Buk	Keramik	BIIly	1
11552	1-2	Kärl		Myn	Keramik	BIIly	1	11642	2-4d	Kärl		Buk	Keramik	BIIly	1
11553	1-2	Kärl		Buk	Keramik	BII	2	11643	2-4d	Föremål		Ben	Ben		1
11554	1-2	Kakel	Pottkakel	Myn Buk	Keramik		5	11644	1-2	Kärl		Ben	Keramik	BII	1
11555	1-2	Kakel	Pottkakel	Myn	Keramik		1	11645	1-2	Kärl		Myn Buk	Keramik	BIIly	1
11556	1-2	Kakel	Rumpkakel	Kant	Keramik		1	11646	1-2	Kärl		Myn	Keramik	BIIly	1
11557	2-4d	Eldslagningsflinta			Sten Flinta		3	11647	1-2	Spik		Järn	Järn		2
11558	2-4d	Fönsterglas			Glas		9	11648	4a-d	Kärl	Flaska	Bot	Glas		1
11559	2-4d	Kärl	Flaska	Bot	Glas		2	11649	4a-d	Kärl		Buk	Keramik	BIIly	1
11560	2-4d	Kärl	?	Myn Buk	Glas		2	11650	4a-d	Kärl		Myn Buk	Keramik	BIIly	1
11561	2-4d	Kärl		Buk	Glas		2	11651	4a-d	Kärl		Ben	Keramik	BIIly	1
11562	2-4d	Föremål	Ögla		Järn		1	11652	2-4d	Kärl		Buk	Keramik	BIIly	21
11563	2-4d	Hästkosöm			Järn		1	11653	2-4d	Kärl		Buk	Keramik	BII	7
11564	2-4d	Nål?			Järn		1	11654	2-4d	Kärl		Ben	Keramik	BII	1
11565	2-4d	Kärl		Buk	Keramik	BIIly	43	11655	2-4d	Kärl		Buk	Keramik	BIIly	4
11566	2-4d	Kärl		Buk	Keramik	BII	10	11656	2-4d	Kärl		Myn	Keramik	BIIly	1
11567	2-4d	Kärl		Ben	Keramik	BII	2	11657	2-4d	Kärl		Myn	Keramik	BIIly	1
11568	2-4d	Kärl	Trebensgryta	Skaft	Keramik	BIIly	2	11658	2-4d	Kärl		Myn	Keramik	BIIly	1
11569	2-4d	Kärl		Buk	Keramik	BIIly	5	11659	2-4d	Kärl		Myn	Keramik	BIIly	1
11570	2-4d	Kärl		Buk	Keramik	BIIly	4	11660	2-4d	Fönsterglas			Glas		3
11571	2-4d	Kärl		Buk Bot	Keramik	BIIly	1	11661	2-4d	Kärl	Flaska	Buk	Glas		5
11572	2-4d	Kärl		Myn	Keramik	BIIly	1	11662	2-4d	Kärl	Bägare	Bot	Glas		1
11573	2-4d	Kärl		Myn	Keramik	BIIly	1	11663	2-4d	Slagg			Slagg		1
11574	2-4d	Kärl		Myn	Keramik	BIIly	1	11664	2-4d	Spik		Järn	Järn		3
11575	2-4d	Kärl		Myn	Keramik	BIIly	1	11665	2-4d	Föremål	Rör		Järn		1
11576	2-4d	Kärl		Myn	Keramik	BIIly	1	11666	4a-d	Kakel	Pottkakel	Myn	Keramik		1
11577	2-4d	Kärl		Myn Buk	Keramik	BIIly	1	11667	4a-d	Kärl		Buk	Keramik	BIIly	1
11578	2-4d	Kärl		Myn Buk	Keramik	BIIly	1	11668	4c-d	Kärl		Buk	Keramik	CII	1
11579	2-4d	Kärl		Myn	Keramik	BIIly	1	11669	4a-d	Föremål		Järn	Järn		2
11580	2-4d	Kärl		Myn	Keramik	BIIly	1	11670	4a-d	Kärl		Buk	Keramik	BIIly	6
11581	2-4d	Kärl		Myn	Keramik	BIIly	1	11671	4a-d	Kärl		Buk	Keramik	BII	1
11582	2-4d	Kakel	Pottkakel	Bot	Keramik		1	11672	4a-d	Kärl		Myn	Keramik	BIIly	1
11583	3-4a-b	Kärl	Krus	Myn Buk	Keramik	CII	1	11673	4a-d	Kärl		Myn Buk	Keramik	BIIly	1
11584	2-4d	Fönsterglas			Glas		4	11674	4a-d	Kärl		Myn Buk	Keramik	BIIly	1
11585	2-4d	Kärl	Passglas	Buk	Glas		2	11675	4a-d	Kärl		Buk	Keramik	BIIly	3
11586	2-4d	Kärl		Buk	Keramik	BIIly	17	11676	4a-d	Kärl		Buk Skaft	Keramik	BIIly	1
11587	2-4d	Kärl		Buk	Keramik	BIIly	3	11677	4a-d	Föremål		Järn	Järn		4
11588	2-4d	Kärl		Buk	Keramik	BIIly	1	11678	4a-d	Kakel	Pottkakel	Myn Buk	Keramik		1
11589	2-4d	Kärl		Ben	Keramik	BII	2	11679	4a-d	Kärl		Myn	Keramik	BIIly	1
11590	2-4d	Kärl		Hänk	Keramik	BII	1	11680	4a-d	Kärl		Myn Buk	Keramik	BIIly	1
11591	2-4d	Kärl		Myn	Keramik	BIIly	1	11681	4a-d	Kärl		Buk	Keramik	BIIly	1
11592	2-4d	Kärl		Myn	Keramik	BIIly	1	11682	4a-d	Föremål		Järn	Järn		3
11593	2-4d	Kärl		Myn	Keramik	BIIly	1	11683	1-2	Kärl		Hänk	Keramik	BII	1
11594	2-4d	Kärl		Myn	Keramik	BIIly	1	11684	1-2	Kärl		Myn Buk	Keramik	BIIly	1
11595	2-4d	Kärl	Fat	Myn Buk	Keramik	BIIly	1	11685	4a-d	Kärl		Buk	Keramik	BIIly	5
11596	2-4d	Kärl		Myn Buk	Keramik	BIIly	1	11686	4a-d	Kärl		Buk	Keramik	BIIly	2
11597	2-4d	Kärl		Myn Buk	Keramik	BIIly	1	11687	1-2	Spik		Järn	Järn		1
11598	2-4d	Kärl		Buk	Keramik	BII	2	11688	4a-d	Kärl		Buk	Keramik	BIIly	2
11599	2-4d	Spik			Järn		2	11689	4a-d	Kärl		Buk	Keramik	BII	1
11600	4a-d	Kärl		Buk	Keramik	BIIly	12	11690	4a-d	Kärl		Hänk	Keramik	BII	1
11601	4a-d	Kärl		Buk	Keramik	BI	2	11691	4a-d	Kärl	Trebensgryta	Skaft	Keramik	BIIly	1
11602	4a-d	Kärl		Myn	Keramik	BIIly	1	11692	4a-d	Spik		Järn	Järn		1
11603	4a-d	Kakel	Pottkakel	Myn	Keramik		2	11693	4a-d	Kärl	Humpen	Buk	Glas		1
11604	4a-d	Fönsterglas			Glas		2	11694	4a-d	Kärl		Buk	Keramik	BIIly	2
11605	4a-d	Kärl	Passglas	Fot	Glas		2	11695	4a-d	Kärl		Buk Skaft	Keramik	BIIly	1
11606	4a-d	Kritpipa		Skaft	Pipliera		1	11696	4a-d	Kärl		Myn Buk	Keramik	BIIly	1
11607	4a-d	Kärl		Ben Bot	Keramik	BIIly	1	11697	4a-d	Kärl		Buk	Keramik	BIIly	1
11608	1-3	Kärl	Trebensgryta	Skaft	Keramik	BIIly	2	11698	4a-d	Föremål		Järn	Järn		2
11609	1-3	Kärl		Ben Bot	Keramik	BIIly	1	11699	4a-d	Fönsterglas?			Glas		2
11610	1-3	Kärl		Buk	Keramik	BIIly	7	11700	4a-d	Kärl	Passglas	Buk	Glas		1

Finnd	Fas	Sakord	Formtyp	Del	Material	Godstyp	Kärl id Antal	Finnd	Fas	Sakord	Formtyp	Del	Material	Godstyp	Kärl id Antal
11701	4a-d	Kärl	Passglas	Buk	Glas		1	11791	1-3	Spik			Järn		5
11702	4a-d	Kärl		Hänk Buk	Keramik	BIIly	1	11792	1-3	Föremål			Järn		7
11703	4a-d	Kärl		Buk	Keramik	BIIly	1	11793	1-3	Fönsterglas			Glas		1
11704	4a-d	Kärl		Buk	Keramik	BIIly	4	11794	1-3	Föremål	Ring		Cu-leg		1
11705	4a-d	Kärl		Buk	Keramik	BIIly	3	11795	1-3	Föremål			Cu-leg		1
11706	4a-d	Kärl		Myn Buk	Keramik	BIIly	1	11796	2-4d	Kärl		Ben	Keramik	BII	1
11707	4a-d	Kärl		Buk	Keramik	BII	1	11797	2-4d	Kärl		Buk	Keramik	BIIly	6
11708	4a-d	Kärl		Myn	Keramik	BIIly	1	11798	2-4d	Kärl		Myn Buk	Keramik	BIIly	1
11709	4a-d	Kärl		Myn	Keramik	BIIly	1	11799	3-4a-b	Kärl		Buk	Keramik	CII	1
11710	4a-d	Kärl		Myn Buk	Keramik	BIIly	1	11800	3-4a-b	Kärl		Buk	Keramik	BIIly	1
11711	4a-d	Kärl		Myn Buk	Keramik	BIIly	1	11801	2-4d	Fönsterglas			Glas		6
11712	4a-d	Kärl		Myn Buk	Keramik	BIIly	1	11802	2-4d	Eldslagningsflinta			Sten Flinta		2
11713	4a-d	Kärl		Myn Buk	Keramik	BIIly	1	11803	2-4d	Spik			Järn		2
11714	4a-d	Spik			Järn		1	11804	3-4d	Fönsterglas			Glas		1
11715	4a-d	Fönsterglas			Glas		3	11805	3-4d	Eldslagningsflinta			Sten Flinta		1
11716	4a-d	Kärl	Flaska	Buk	Glas		1	11806	3-4d	Spik			Järn		2
11717	4a-d	Kritpipa		Skaft	Piplera		1	11807	3-4d	Kärl	Fat	Myn Buk	Keramik	BIIly	1
11718	1-2	Kärl		Ben	Keramik	BII	1	11808	4a-d	Kärl			Keramik	BIIly	9
11719	1-2	Kärl		Buk	Keramik	BII	2	11809	4a-d	Kärl		Buk Bot	Keramik	BIIly	4
11720	1-2	Kärl		Buk	Keramik	BIIly	1	11810	4a-d	Kärl	Fat	Myn Buk	Keramik	BIIly	2
11721	1-2	Kärl		Buk	Keramik	CII	1	11811	4a-d	Kärl		Myn	Keramik	BIIly	1
11722	1-2	Fönsterglas			Glas		4	11812	4a-d	Kärl		Myn Buk	Keramik	BIIly	1
11723	1-2	Spik			Järn		3	11813	4a-d	Kärl		Myn Buk	Keramik	BIIly	1
11724	2-4d	Kärl		Buk	Keramik	BIIly	23	11814	4a-d	Kärl		Ben Bot	Keramik	BIIly	1
11725	2-4d	Kärl		Buk Bot	Keramik	BIIly	1	11815	4a-d	Kärl	Pokal ?	Buk	Keramik	BIIly	1
11726	2-4d	Kärl		Myn Buk	Keramik	BIIly	1	11816	4a-d	Kärl		Ben	Keramik	BII	2
11727	2-4d	Kärl		Myn Buk	Keramik	BIIly	1	11817	4a-d	Kärl		Myn Hänk	Keramik	BIIly	1
11728	2-4d	Kärl		Ben Bot	Keramik	BIIly	1	11818	4a-d	Fönsterglas			Glas		3
11729	2-4d	Spik			Järn		1	11819	4a-d	Kärl		Buk	Glas		1
11730	2-4d	Kärl		Ben Bot	Keramik	BIIly	3	11820	4a-d	Kakel	Pottkakel	Myn Buk	Keramik		1
11731	2-4d	Kärl		Buk Skaft	Keramik	BIIly	1	11821	4a-d	Spik			Järn		1
11732	2-4d	Kärl		Buk Skaft	Keramik	BIIly	1	11822	4a-d	Mynt			Cu-leg		1
11733	2-4d	Kärl		Hänk	Keramik	BIIly	1	11823	4a-d	Kärl		Buk	Keramik	BIIly	7
11734	2-4d	Kärl		Hänk	Keramik	BIIly	1	11824	4a-d	Kärl		Myn	Keramik	BIIly	1
11735	2-4d	Kärl		Myn Hänk	Keramik	BIIly	1	11825	4a-d	Kärl		Myn	Keramik	BIIly	1
11736	2-4d	Kärl		Buk	Keramik	BIIly	1	11826	4a-d	Kärl		Buk Bot	Keramik	BIIly	1
11737	2-4d	Kärl		Buk	Keramik	BII	2	11827	4a-d	Kärl		Buk Bot	Keramik	BIIly	1
11738	2-4d	Kärl		Myn Buk	Keramik	BIIly	5	11828	4a-d	Kärl		Buk	Keramik	BIIly	1
11739	2-4d	Kärl		Myn Buk	Keramik	BIIly	1	11829	4a-d	Fönsterglas			Glas		4
11740	2-4d	Kärl		Myn Buk	Keramik	BIIly	1	11830	4a-d	Kärl	Passglas	Buk	Glas		3
11741	2-4d	Kärl		Myn Buk	Keramik	BIIly	1	11831	4a-d	Kärl	Passglas	Myn Buk	Glas		2
11742	2-4d	Kärl		Myn Buk	Keramik	BIIly	1	11832	4a-d	Kärl	Passglas	Buk	Glas		2
11743	2-4d	Kärl		Myn	Keramik	BIIly	1	11833	4a-d	Kärl	Passglas	Fot	Glas		1
11744	2-4d	Kärl		Myn Buk	Keramik	BIIly	2	11834	4a-d	Föremål	Remmare	Fot	Glas		1
11745	2-4d	Kärl		Myn Buk	Keramik	BIIly	3	11835	4a-d	Föremål			Järn		5
11746	2-4d	Kärl		Myn	Keramik	BIIly	1	11836	4a-d	Föremål		Bot	Keramik		1
11747	2-4d	Kärl		Myn	Keramik	BIIly	1	11837	4a-d	Kärl		Buk	Keramik	BIIly	10
11748	2-4d	Kärl		Myn	Keramik	BIIly	1	11838	4a-d	Kärl		Buk	Keramik	BII	4
11749	2-4d	Kärl		Myn	Keramik	BIIly	1	11839	4a-d	Kärl	Kruka	Myn Buk Bot	Keramik	BIIly	1
11750	2-4d	Kärl		Myn	Keramik	BIIly	2	11840	4a-d	Kärl	Kruka	Buk Bot	Keramik	BIIly	1
11751	2-4d	Kärl		Myn	Keramik	BIIly	1	11841	4a-d	Kärl		Myn Buk	Keramik	BIIly	1
11752	2-4d	Kärl		Myn	Keramik	BIIly	1	11842	4a-d	Kärl		Myn Buk	Keramik	BIIly	1
11753	2-4d	Kärl		Myn	Keramik	BIIly	1	11843	4a-d	Kärl		Myn	Keramik	BIIly	1
11754	2-4d	Kärl		Myn	Keramik	BIIly	2	11844	4a-d	Kärl		Myn	Keramik	BIIly	1
11755	2-4d	Kärl		Myn	Keramik	BIIly	1	11845	4a-d	Kärl		Myn	Keramik	BIIly	1
11756	2-4d	Kärl		Myn	Keramik	BIIly	1	11846	4a-d	Kärl		Ben	Keramik	BII	1
11757	2-4d	Kärl		Myn Buk	Keramik	BIIly	1	11847	4a-d	Kärl		Buk	Keramik	BIIly	2
11758	2-4d	Kärl		Buk	Keramik	BIIly	1	11848	4a-d	Kärl		Buk	Keramik	BIIly	1
11759	3-4a-b	Kärl		Buk	Keramik	CII	1	11849	4c-d	Kärl		Buk	Keramik	CII	1
11760	3-4a-b	Kärl	Kruka	Buk	Keramik	CI	1	11850	4c-d	Kärl		Buk	Keramik	CII	1
11761	2-4d	Kärl		Myn	Keramik	Fajans	1	11851	4a-d	Kärl		Buk	Keramik	Fajans	1
11762	2-4d	Kärl		Ben Bot	Keramik	BIIly	1	11852	4a-d	Kritpipa		Skaft	Piplera		1
11763	2-4d	Kärl		Buk	Keramik	BIIly	2	11853	4a-d	Kritpipa		Skaft	Piplera		1
11764	2-4d	Kärl		Buk	Keramik	BII	1	11854	4a-d	Eldslagningsflinta			Sten Flinta		2
11765	2-4d	Kärl		Myn Buk	Keramik	BIIly	1	11855	4a-d	Byggnadsdel	Taktegel munk-nunne		Tegel		1
11766	1-3	Kärl		Buk	Keramik	BIIly	31	11856	4a-d	Byggnadsdel			Tegel		1
11767	1-3	Kärl		Buk	Keramik	BII	2	11857	4a-d	Kakel	Rumpkakel	Blad	Keramik		1
11768	1-3	Kärl		Buk Bot	Keramik	BIIly	1	11858	4a-d	Fönsterglas			Glas		35
11769	1-3	Kärl		Ben	Keramik	BII	5	11859	4a-d	Kärl	Passglas Flaska	Fot	Glas		7
11770	1-3	Kärl		Ben Bot	Keramik	BIIly	2	11860	4a-d	Kärl	Passglas	Fot	Glas		1
11771	1-3	Kärl	Fat	Myn Buk	Keramik	BIIly	1	11861	4a-d	Kärl	Passglas Bägare	Buk	Glas		2
11772	1-3	Kärl		Myn Buk	Keramik	BIIly	1	11862	4a-d	Spik			Järn		3
11773	1-3	Kärl		Myn Buk	Keramik	BIIly	1	11863	4a-d	Föremål			Järn		1
11774	1-3	Kärl		Myn Buk	Keramik	BIIly	1	11864	4a-d	Kärl		Buk	Keramik	BIIly	50
11775	1-3	Kärl		Myn Buk	Keramik	BIIly	1	11865	4a-d	Kärl		Buk	Keramik	BII	4
11776	1-3	Kärl		Myn	Keramik	BIIly	1	11866	4a-d	Kärl		Ben Bot	Keramik	BIIly	1
11777	1-3	Kärl		Myn	Keramik	BIIly	1	11867	4a-d	Kärl	Trebensgryta	Skaft	Keramik	BIIly	3
11778	1-3	Kärl		Myn	Keramik	BIIly	1	11868	4a-d	Kärl		Buk Bot	Keramik	BIIly	1
11779	1-3	Kärl		Myn	Keramik	BIIly	1	11869	4a-d	Kärl		Myn	Keramik	BIIly	1
11780	1-3	Kärl		Myn	Keramik	BIIly	1	11870	4a-d	Kärl		Myn	Keramik	BIIly	1
11781	1-3	Kärl		Myn	Keramik	BIIly	1	11871	4a-d	Kärl		Myn Buk	Keramik	BIIly	2
11782	1-3	Kärl		Myn	Keramik	BIIly	1	11872	4a-d	Kärl		Myn	Keramik	BIIly	1
11783	1-3	Kärl		Myn	Keramik	BIIly	1	11873	4a-d	Kärl		Myn Buk	Keramik	BIIly	1
11784	1-3	Kärl		Buk Bot	Keramik	BIIly	1	11874	4a-d	Kärl		Myn Buk	Keramik	BIIly	1
11785	1-3	Kärl		Buk Bot	Keramik	BIIly	1	11875	4a-d	Kärl		Myn	Keramik	BIIly	1
11786	1-3	Kärl	Skål / Fat	Buk	Keramik	BIIly	1	11876	4a-d	Kärl		Buk	Keramik	BIIly	3
11787	1-3	Kärl	Fat	Myn Buk	Keramik	BIIly	1	11877	4a-d	Kärl		Buk	Keramik	BIIly	1
11788	1-3	Kärl		Myn Buk	Keramik	BIIly	1	11878	4a-d	Kärl		Buk	Keramik	BIIly	1
11789	1-3	Kärl		Myn	Keramik	BIIly	1	11879	4a-d	Kärl		Buk	Keramik	BIIly	3
11790	1-3	Kärl		Buk	Keramik	BIIly	1	11880	4a-d	Kärl		Myn	Keramik	BI	1

Finnd	Fas	Sakord	Formtyp	Del	Material	Godstyp	Kärl id Antal	Finnd	Fas	Sakord	Formtyp	Del	Material	Godstyp	Kärl id Antal
11881	4a-d	Kritpipa		Skaft	Piplera		1	11971	4a-d	Kärl		Myn Buk	Keramik	BIIy	1
11882	4a-d	Kritpipa		Skaft	Piplera		1	11972	4a-d	Kärl		Buk Bot	Keramik	BIIy	1
11883	4a-d	Kritpipa		Skaft	Piplera		1	11973	4a-d	Kärl		Buk Bot	Keramik	BIIy	1
11884	4a-d	Kritpipa		Huvud	Piplera		1	11974	4a-d	Kärl		Buk	Keramik	BIIy	7
11885	4a-d	Fönsterglas			Glas		9	11975	4a-d	Kärl		Buk	Keramik	BIIy	3
11886	4a-d	Kärl	Passglas	Fot	Glas		2	11976	4a-d	Kärl		Myn	Keramik	BIIy	1
11887	4a-d	Kärl	Passglas	Buk	Glas		1	11977	4a-d	Kärl	Kruka	Buk Bot	Keramik	BIIy	1
11888	4a-d	Eldslagningsflinta			Sten Flinta		2	11978	4a-d	Spik		Järn			1
11889	4a-d	Slagg			Slagg		1	11979	4a-d	Fönsterglas		Glas			1
11890	4a-d	Hasselnot					1	11980	4a-d	Föremål		Bricka	Bly		1
11891	2-4d	Kärl		Buk	Keramik	BIIy	21	11981	2-4d	Kärl		Buk	Keramik	BIIy	59
11892	2-4d	Kärl		Buk	Keramik	BII	4	11982	2-4d	Kärl		Buk	Keramik	BII	7
11893	2-4d	Kärl	Trebensgryta	Skaft	Keramik	BIIy	1	11983	2-4d	Kärl		Ben	Keramik	BII	3
11894	2-4d	Kärl		Ben	Keramik	BII	1	11984	2-4d	Kärl	Lock	Myn Buk	Keramik	BII	1
11895	2-4d	Kärl		Ben Bot	Keramik	BIIy	1	11985	2-4d	Kärl		Myn Buk	Keramik	BIIy	2
11896	2-4d	Kärl		Buk Bot	Keramik	BIIy	1	11986	2-4d	Kärl		Myn Buk	Keramik	BIIy	1
11897	2-4d	Kärl		Buk Bot	Keramik	BIIy	1	11987	2-4d	Kärl		Myn Buk	Keramik	BIIy	1
11898	2-4d	Kärl		Buk Bot	Keramik	BIIy	1	11988	2-4d	Kärl		Myn Buk	Keramik	BIIy	1
11899	2-4d	Kärl		Myn Buk	Keramik	BIIy	1	11989	2-4d	Kärl		Myn	Keramik	BIIy	1
11900	2-4d	Kärl		Myn	Keramik	BIIy	1	11990	2-4d	Kärl		Buk	Keramik	BIIy	9
11901	2-4d	Kärl		Myn	Keramik	BIIy	1	11991	2-4d	Kärl		Buk	Keramik	BIIy	4
11902	2-4d	Kärl		Myn Buk	Keramik	BIIy	1	11992	2-4d	Kärl		Buk Bot	Keramik	BIIy	1
11903	2-4d	Kärl		Buk	Keramik	BIIy	3	11993	2-4d	Kärl		Buk Bot	Keramik	BIIy	1
11904	2-4d	Kärl		Buk	Keramik	BIIy	1	11994	2-4d	Kärl		Buk Bot	Keramik	BIIy	1
11905	2-4d	Kakel	Pottkakel	Myn	Keramik		1	11995	2-4d	Kärl		Myn Buk	Keramik	BIIy	1
11906	3-4a-b	Kärl	Krus	Buk	Keramik	CII	1	11996	2-4d	Kärl		Myn Buk	Keramik	BIIy	1
11907	2-4d	Eldslagningsflinta			Sten Flinta		1	11997	2-4d	Kärl		Myn Buk	Keramik	BIIy	1
11908	2-4d	Kärl	Flaska	Bot	Glas		1	11998	2-4d	Kärl		Myn	Keramik	BIIy	1
11909	2-4d	Kärl		Buk	Glas		1	11999	2-4d	Kärl		Myn	Keramik	BIIy	1
11910	2-4d	Kärl	Passglas	Fot	Glas		1	12000	2-4d	Kärl		Myn	Keramik	BIIy	1
11911	2-4d	Fönsterglas			Glas		1	12001	2-4d	Kärl		Myn	Keramik	BIIy	1
11912	2-4d	Spik			Järn		5	12002	2-4d	Kärl	Fat	Myn Buk	Keramik	BIIy	8
11913	2-4d	Kniv		Blad	Järn		1	12003	2-4d	Kärl	Skål / Fat	Buk Bot	Keramik	BIIy	1
11914	2-4d	Kritpipa		Skaft	Piplera		1	12004	3-4a-b	Kärl		Buk	Keramik	CII	1
11915	2-4d	Kritpipa		Huvud Klack Skaft	Piplera		1	12005	3-4a-b	Kärl	Krus	Buk	Keramik	CII	1
11916	2-4d	fönsterglas			Glas		1	12006	2-4d	Kakel	Pottkakel	Buk	Keramik		1
11917	2-4d	Spik			Järn		29	12007	2-4d	Slagg			Slagg		1
11918	2-4d	Hästs kosöm			Järn		10	12008	2-4d	Kärl	Passglas Flaska	Bot	Glas		2
11919	2-4d	Kniv		Tånge Blad	Järn		1	12009	2-4d	Kärl	Passglas Flaska	Buk	Glas		7
11920	2-4d	Sölja	Enkelsölja		Järn		1	12010	2-4d	Fönsterglas		Glas			5
11921	2-4d	Hake			Järn		1	12011	2-4d	Kärl		Buk	Keramik	BIIy	107
11922	2-4d	Lås?			Järn		1	12012	2-4d	Kärl		Buk	Keramik	BII	26
11923	2-4d	Tråd			Järn		1	12013	2-4d	Kärl		Ben	Keramik	BIIy	4
11924	2-4d	Föremål			Järn		1	12014	2-4d	Kärl		Ben	Keramik	BII	3
11925	2-4d	Föremål			Järn		1	12015	2-4d	Kärl		Hänk	Keramik	BII	1
11926	2-4d	Föremål	Ten		Järn		7	12016	2-4d	Kärl		Hänk	Keramik	BIIy	1
11927	2-4d	Föremål			Järn		1	12017	2-4d	Kärl		Hänk	Keramik	BIIy	1
11928	2-4d	Föremål	Klipp	Plåt	Järn		6	12018	2-4d	Kärl		Skaft	Keramik	BIIy	2
11929	2-4d	Föremål			Järn		1	12019	2-4d	Kärl	Trebensgryta	Skaft	Keramik	BIIy	2
11930	4a-d	Kakel	Pottkakel	Myn	Keramik		1	12020	2-4d	Kärl		Buk Bot	Keramik	BIIy	1
11931	4a-d	Kärl		Buk Bot	Keramik	BII	1	12021	2-4d	Kärl		Ben Bot	Keramik	BIIy	1
11932	4a-d	Kärl		Myn	Keramik	BIIy	1	12022	2-4d	Kärl		Buk	Keramik	BIIy	4
11933	4a-d	Kärl		Buk	Keramik	BIIy	1	12023	2-4d	Kärl		Buk Bot	Keramik	BIIy	1
11934	4a-d	Kärl		Hänk	Keramik	BIIy	1	12024	2-4d	Kärl		Buk Bot	Keramik	BIIy	3
11935	4a-d	Fönsterglas			Glas		1	12025	2-4d	Kärl		Myn Buk	Keramik	BIIy	1
11936		Kärl		Buk	Keramik	BIIy	57	12026	2-4d	Kärl		Myn	Keramik	BIIy	1
11937		Kärl		Buk	Keramik	BII	16	12027	2-4d	Kärl		Myn	Keramik	BIIy	1
11938		Kärl		Buk Bot	Keramik	BII	1	12028	2-4d	Kärl		Myn	Keramik	BIIy	1
11939		Kärl	Lock	Myn	Keramik	BII	1	12029	2-4d	Kärl		Myn	Keramik	BIIy	1
11940		Kärl		Ben	Keramik	BII	1	12030	2-4d	Kärl		Myn	Keramik	BIIy	1
11941		Kärl		Ben	Keramik	BIIy	1	12031	2-4d	Kärl		Myn	Keramik	BIIy	1
11942		Kärl		Ben Bot	Keramik	BIIy	1	12032	2-4d	Kärl		Myn	Keramik	BIIy	1
11943		Kärl		Myn	Keramik	BIIy	1	12033	2-4d	Kärl		Myn	Keramik	BIIy	1
11944		Kärl		Myn	Keramik	BIIy	1	12034	2-4d	Kärl		Myn	Keramik	BIIy	1
11945		Kärl		Myn	Keramik	BIIy	1	12035	2-4d	Kärl		Myn	Keramik	BIIy	1
11946		Kärl		Myn	Keramik	BIIy	1	12036	2-4d	Kärl		Myn	Keramik	BIIy	1
11947		Kärl		Myn	Keramik	BIIy	1	12037	2-4d	Kärl		Myn Buk	Keramik	BIIy	2
11948		Kärl		Myn Buk	Keramik	BIIy	1	12038	2-4d	Kärl		Myn Buk	Keramik	BIIy	2
11949		Kärl		Myn Buk	Keramik	BIIy	1	12039	2-4d	Kärl		Myn Buk	Keramik	BIIy	1
11950		Kärl		Myn Buk	Keramik	BIIy	1	12040	2-4d	Kärl		Myn Buk	Keramik	BIIy	1
11951		Kärl		Myn Buk	Keramik	BIIy	1	12041	2-4d	Kärl		Myn Buk	Keramik	BIIy	1
11952		Kärl		Myn Buk	Keramik	BIIy	1	12042	2-4d	Kärl		Myn Buk	Keramik	BIIy	1
11953		Kärl		Myn Buk	Keramik	BIIy	1	12043	2-4d	Kärl		Myn Buk	Keramik	BIIy	1
11954		Kärl		Buk	Keramik	BIIy	1	12044	2-4d	Kärl		Myn Buk	Keramik	BIIy	1
11955		Kärl		Buk	Keramik	BIIy	1	12045	2-4d	Kärl		Myn Buk	Keramik	BIIy	1
11956		Kärl		Hänk Buk	Keramik	BIIy	1	12046	2-4d	Kärl		Myn Buk	Keramik	BIIy	1
11957		Kakel	Pottkakel	Myn Buk	Keramik		2	12047	2-4d	Kärl		Myn Buk	Keramik	BIIy	1
11958		Kärl		Skål / Fat	Keramik	BIIy	1	12048	2-4d	Kärl		Myn Buk	Keramik	BIIy	1
11959		Kärl		Skål / Fat	Keramik	BIIy	2	12049	2-4d	Kärl		Myn Buk	Keramik	BIIy	1
11960		Fönsterglas			Glas		7	12050	2-4d	Kärl		Myn Buk	Keramik	BIIy	1
11961		Kärl	Flaska	Buk	Glas		1	12051	2-4d	Kärl		Myn Buk	Keramik	BIIy	1
11962		Kärl		Buk	Keramik	CII	1	12052	2-4d	Kärl		Myn Buk	Keramik	BIIy	1
11963		Kärl		Buk	Keramik	CII	1	12053	2-4d	Kärl		Myn Buk	Keramik	BIIy	1
11964		Eldslagningsflinta			Sten Flinta		5	12054	2-4d	Kärl		Myn	Keramik	BIIy	1
11965		Spik			Järn		8	12055	2-4d	Kärl		Myn	Keramik	BIIy	1
11966	4a-d	Kärl		Buk Skaft	Keramik	BIIy	1	12056	2-4d	Kärl		Myn	Keramik	BIIy	1
11967	4a-d	Kärl		Buk Skaft	Keramik	BIIy	1	12057	2-4d	Kärl		Myn	Keramik	BIIy	1
11968	4a-d	Kärl		Myn Buk	Keramik	BIIy	1	12058	2-4d	Kärl		Myn	Keramik	BIIy	1
11969	4a-d	Kärl	Fat	Myn Buk	Keramik	BIIy	2	12059	2-4d	Kärl		Myn	Keramik	BIIy	1
11970	4a-d	Kärl		Myn Buk	Keramik	BIIy	1	12060	2-4d	Kärl		Myn	Keramik	BIIy	1

Finnd	Fas	Sakord	Formtyp	Del	Material	Godstyp	Kärl id Antal	Finnd	Fas	Sakord	Formtyp	Del	Material	Godstyp	Kärl id Antal
12061	2-4d	Kakel	Rumpkakel	Blad	Keramik		1	12151	4a-d	Kärl		Ben	Keramik	BII	1
12062	2-4d	Kakel	Pottkakel	Myn	Keramik		1	12152	4a-d	Kärl		Buk Bot	Keramik	BII	1
12063	2-4d	Fönsterglas			Glas		2	12153	4a-d	Kärl		Buk Bot	Keramik	BII	1
12064	2-4d	Slagg			Slagg		1	12154	4a-d	Kärl		Buk Bot	Keramik	BIIly	1
12065	2-4d	Eldslagningsflinta			Sten Flinta		1	12155	4a-d	Kärl		Buk	Keramik	BIIly	5
12066	3-4a-b	Kärl	Krus	Buk	Keramik	CII	1	12156	4a-d	Kärl		Myn Buk	Keramik	BIIly	1
12067	3-4a-b	Kärl		Myn Buk	Keramik	CII	1	12157	4a-d	Kärl		Myn Buk	Keramik	BIIly	1
12068	4a-d	Kakel	Pottkakel	Myn Buk Bot	Keramik		1	12158	4a-d	Kärl		Myn	Keramik	BIIly	1
12069	4a-d	Spik			Järn		8	12159	4a-d	Kärl		Myn	Keramik	BIIly	1
12070	4a-d	Föremål			Järn		8	12160	4a-d	Kärl		Myn	Keramik	BIIly	1
12071	3-4d	Kärl		Buk	Keramik	BIIly	17	12161	4a-d	Fönsterglas			Glas		11
12072	3-4d	Kärl		Ben Bot	Keramik	BIIly	5	12162	4a-d	Kärl	Passglas	Bägare Flaska	Glas		8
12073	3-4d	Kärl	Trebensgryta	Skaft	Keramik	BIIly	1	12163	4a-d	Kärl	Passglas	Fot	Glas		1
12074	3-4d	Kärl		Myn Buk	Keramik	BIIly	1	12164	4a-d	Kärl	Passglas	Fot	Glas		1
12075	3-4d	Kärl		Myn Buk	Keramik	BIIly	1	12165	4a-d	fönsterglas			Glas		1
12076	3-4d	Kärl		Myn Buk	Keramik	BIIly	1	12166	4c-d	Kärl	Krus	Buk Bot	Keramik	CII	1
12077	3-4d	Kärl		Myn Buk	Keramik	BIIly	1	12167	4c-d	Kärl		Hänk	Keramik	CII	1
12078	3-4d	Kärl		Myn Buk	Keramik	BIIly	1	12168	4c-d	Kärl		?	Keramik	CII	1
12079	3-4d	Kärl		Myn Buk	Keramik	BIIly	1	12169	4c-d	Kärl	Kruka	Buk	Keramik	CI	1
12080	3-4d	Kärl		Myn Buk	Keramik	BIIly	1	12170	4a-d	Spik			Järn		3
12081	3-4d	Kärl		Myn Buk	Keramik	BIIly	1	12171	4a-d	Föremål			Järn		3
12082	4a-d	Kärl		Buk	Keramik	BIIly	13	12172	4a-d	Kärl	Skäl	Buk Bot	Keramik	BIIly	2
12083	4a-d	Kärl		Buk	Keramik	BII	1	12173	4a-d	Kärl		Buk	Keramik	BIIly	2
12084	4a-d	Kärl		Buk	Keramik	BII	1	12174	4a-d	Kärl		Buk	Keramik	BIIly	6
12085	4a-d	Kärl	Trebensgryta	Skaft	Keramik	BIIly	3	12175	4a-d	Kärl		Hänk	Keramik	BIIly	1
12086	4a-d	Kärl		Myn	Keramik	BIIly	1	12176	4a-d	Kärl		Skaft	Keramik	BIIly	1
12087	4a-d	Kärl		Myn	Keramik	BIIly	1	12177	4a-d	Kärl		Myn	Keramik	BIIly	1
12088	4a-d	Kärl		Myn	Keramik	BIIly	1	12178	4a-d	Kärl		Buk	Keramik	BII	1
12089	4a-d	Kärl		Myn	Keramik	BIIly	1	12179	4a-d	Kärl		Buk	Keramik	BI	1
12090	4a-d	Kärl		Myn Buk	Keramik	BIIly	1	12180	4a-d	Fönsterglas			Glas		3
12091	4a-d	Kärl		Myn Buk	Keramik	BIIly	1	12181	4a-d	Kärl	Vinglas	Ben	Glas		1
12092	4a-d	Kärl	Passglas	Buk	Glas		1	12182	4a-d	Föremål			Keramik		1
12093	4a-d	Spik			Järn		1	12183	4a-d	Kritpipa		Skaft	Pipliera		1
12094	4a-d	Kärl		Buk	Keramik	CII	1	12184	4a-d	Kärl	Fat	Myn Buk	Keramik	Fajans	1
12095	4a-d	Slagg			Slagg		2	12185	4a-d	Byggnadsdel	Taktegel munk-nunne	Tegel			1
12096	4a-d	Kärl		Buk	Keramik	BIIly	2	12186	4a-d	Kärl		Myn	Keramik	BIIly	1
12097	4a-d	Kärl		Buk Bot	Keramik	BIIly	1	12187	4a-d	Kärl		Buk	Keramik	BIIly	1
12098	4a-d	Kärl		Buk	Keramik	BIIly	1	12188	4a-d	Kärl		Buk Bot	Keramik	BIIly	1
12099	4a-d	Kärl		Hänk	Keramik	BII	1	12189	4a-d	Kärl		Buk Bot	Keramik	BIIly	1
12100	4a-d	Kärl		Myn	Keramik	BIIly	1	12190	2-4d	Kärl		Buk	Keramik	BIIly	146
12101	4a-d	Kärl		Myn	Keramik	BIIly	1	12191	2-4d	Kärl		Buk	Keramik	BII	38
12102	4a-d	Kärl		Myn	Keramik	BIIly	1	12192	2-4d	Kärl		Ben	Keramik	BII	4
12103	2-4d	Kärl		Buk	Keramik	BIIly	2	12193	2-4d	Kärl		Ben	Keramik	BIIly	1
12104	2-4d	Kärl		Ben	Keramik	BII	1	12194	2-4d	Kärl		Ben Bot	Keramik	BIIly	4
12105	2-4d	Kärl		Buk Bot	Keramik	BIIly	1	12195	2-4d	Kärl		Buk Skaft	Keramik	BIIly	1
12106	2-4d	Kakel	Rumpkakel	Kant Blad	Keramik		1	12196	2-4d	Kärl		Skaft	Keramik	BIIly	1
12107	3-4a-b	Kärl	Krus	Myn Buk	Keramik	CII	1	12197	2-4d	Kärl		Hänk	Keramik	BIIly	2
12108	3-4a-b	Kärl	Krus	Myn Hänk Buk	Keramik	CII	1	12198	2-4d	Kärl		Myn Hänk Buk	Keramik	BIIly	1
12109	3-4a-b	Kärl	Krus	Buk	Keramik	CII	3	12199	2-4d	Kärl	Lock	Myn Buk	Keramik	BII	1
12110	2-4d	Slagg			Slagg		1	12200	2-4d	Kärl		Buk Bot	Keramik	BII	1
12111	2-4d	Fönsterglas			Glas		2	12201	2-4d	Kärl		Buk Bot	Keramik	BII	1
12112	2-4d	Kakel	Rumpkakel	Rump	Keramik		2	12202	2-4d	Kärl		Buk Bot	Keramik	BII	1
12113	2-4d	Spik			Järn		11	12203	2-4d	Kärl		Buk Bot	Keramik	BII	1
12114	2-4d	Föremål			Järn		12	12204	2-4d	Kärl		Buk	Keramik	BIIly	12
12115	2-4d	Hyska ? Hake			Cu-leg		5	12205	2-4d	Kärl		Buk	Keramik	BIIly	6
12116	1-3	Spik			Järn		1	12206	2-4d	Kärl		Buk Bot	Keramik	BIIly	1
12117	1-3	Kärl		Ben	Keramik	BIIly	1	12207	2-4d	Kärl		Buk Bot	Keramik	BIIly	1
12118	1-3	Kärl		Buk	Keramik	BIIly	1	12208	2-4d	Kärl		Buk Bot	Keramik	BIIly	1
12119	2-3	Kärl		Buk	Keramik	BIIly	13	12209	2-4d	Kärl		Buk Bot	Keramik	BIIly	1
12120	2-3	Kärl	Trebensgryta	Skaft	Keramik	BIIly	2	12210	2-4d	Kärl		Buk Bot	Keramik	BIIly	1
12121	2-3	Kärl		Ben Bot	Keramik	BIIly	1	12211	2-4d	Kärl		Buk Bot	Keramik	BIIly	1
12122	2-3	Kärl		Buk	Keramik	BIIly	7	12212	2-4d	Kärl		Buk Bot	Keramik	BIIly	1
12123	2-3	Kärl		Myn Buk	Keramik	BIIly	1	12213	2-4d	Kärl		Myn Buk	Keramik	BIIly	1
12124	2-3	Kärl		Myn Buk	Keramik	BIIly	1	12214	2-4d	Kärl		Myn Buk	Keramik	BIIly	1
12125	2-3	Kärl		Myn Buk	Keramik	BIIly	1	12215	2-4d	Kärl		Myn Buk	Keramik	BIIly	1
12126	2-3	Kärl		Myn Buk	Keramik	BIIly	1	12216	2-4d	Kärl		Myn Buk	Keramik	BIIly	1
12127	2-3	Kärl		Myn Buk	Keramik	BIIly	1	12217	2-4d	Kärl		Myn Buk	Keramik	BIIly	1
12128	2-3	Kärl		Myn Buk	Keramik	BIIly	1	12218	2-4d	Kärl		Myn Buk	Keramik	BIIly	1
12129	2-3	Kärl		Myn Buk	Keramik	BIIly	1	12219	2-4d	Kärl		Myn Buk	Keramik	BIIly	1
12130	2-3	Kärl		Myn Buk	Keramik	BIIly	1	12220	2-4d	Kärl		Myn Buk	Keramik	BIIly	1
12131	2-3	Kärl		Myn Buk	Keramik	BIIly	34	12221	2-4d	Kärl		Myn Buk	Keramik	BIIly	1
12132	2-3	Kärl		Myn Buk	Keramik	BIIly	1	12222	2-4d	Kärl		Myn Buk	Keramik	BIIly	1
12133	2-3	Kärl		Myn Buk	Keramik	BIIly	1	12223	2-4d	Kärl		Myn Buk	Keramik	BIIly	2
12134	2-3	Kärl		Buk	Keramik	BIIly	1	12224	2-4d	Kärl		Myn Buk	Keramik	BIIly	1
12135	2-3	Kärl		Buk	Keramik	BII	2	12225	2-4d	Kärl		Myn Buk	Keramik	BIIly	1
12136	2-3	Kärl	Silkärl	Bot	Keramik	BII	1	12226	2-4d	Kärl		Myn Buk	Keramik	BIIly	1
12137	2-3	Kakel? Kärl?	Rumpkakel? Fat?	Blad? Bot?	Keramik		1	12227	2-4d	Kärl		Myn Buk	Keramik	BIIly	1
12138	2-3	Kärl		Buk	Keramik	Fajans	1	12228	2-4d	Kärl		Myn Buk	Keramik	BIIly	1
12139	2-3	Eldslagningsflinta			Sten Flinta		1	12229	2-4d	Kärl		Myn	Keramik	BIIly	1
12140	2-3	Föremål			Järn		4	12230	2-4d	Kärl		Myn	Keramik	BIIly	1
12141	2-3	Slagg			Slagg		3	12231	2-4d	Kärl		Myn	Keramik	BIIly	1
12142	2-3	Spik			Järn		8	12232	2-4d	Kärl		Myn	Keramik	BIIly	1
12143	2-3	Föremål			Järn		4	12233	2-4d	Kärl		Myn	Keramik	BIIly	1
12144	2-3	Spik			Järn		7	12234	2-4d	Kärl		Myn	Keramik	BIIly	1
12145	2-3	Slagg			Slagg		1	12235	2-4d	Kärl		Myn	Keramik	BIIly	1
12146	4a-d	Kärl		Buk	Keramik	BIIly	21	12236	2-4d	Kärl		Myn	Keramik	BIIly	1
12147	4a-d	Kärl		Buk	Keramik	BII	7	12237	2-4d	Kärl		Myn	Keramik	BIIly	1
12148	4a-d	Kärl		Hänk	Keramik	BII	1	12238	2-4d	Kärl		Myn	Keramik	BIIly	1
12149	4a-d	Kärl		Buk Skaft	Keramik	BIIly	1	12239	2-4d	Kärl		Myn	Keramik	BIIly	1
12150	4a-d	Kärl		Ben Bot	Keramik	BIIly	1	12240	2-4d	Kärl		Myn	Keramik	BIIly	1

Finnd	Fas	Sakord	Formtyp	Del	Material	Godstyp	Kärl id Antal	Finnd	Fas	Sakord	Formtyp	Del	Material	Godstyp	Kärl id Antal
12241	2-4d	Kärl		Myn	Keramik	BIIly	1	12331	4a-d	Kärl			Glas		1
12242	2-4d	Kärl		Myn	Keramik	BIIly	1	12332	4a-d	Kärl		Buk	Keramik	BIIly	1
12243	2-4d	Kärl		Myn	Keramik	BIIly	1	12333	4a-d	Kärl		Myn Buk	Keramik	BIIly	1
12244	2-4d	Kärl		Myn	Keramik	BIIly	1	12334	4a-d	Kärl		Myn	Keramik	BIIly	1
12245	2-4d	Kärl		Myn Buk	Keramik	BIIly	1	12335	4a-d	Kärl		Hänk	Keramik	BIIly	1
12246	2-4d	Kärl		Myn Buk	Keramik	BIIly	1	12336	4a-d	Kakel	Rumpkakel	Kant	Keramik		1
12247	2-4d	Kärl		Myn Buk	Keramik	BIIly	1	12337	4a-d	Kakel	Pottkakel	Buk Bot	Keramik		1
12248	2-4d	Kärl		Myn Buk	Keramik	BIIly	1	12338	4a-d		Eldslagningsflinta		Sten Flinta		1
12249	2-4d	Kärl		Myn Buk	Keramik	BIIly	1	12339	4a-d	Kärl	Passglas	Fot	Glas		1
12250	2-4d	Kärl		Myn Buk	Keramik	BIIly	1	12340	4a-d	Spik		Järn	Järn		1
12251	2-4d	Kärl		Myn Buk	Keramik	BIIly	1	12341	4a-d	Föremål		Järn	Järn		2
12252	2-4d	Kärl		Myn	Keramik	BIIly	1	12342	4a-d	Fönsterglas		Glas	Glas		1
12253	2-4d	Kärl		Myn	Keramik	BIIly	1	12343	4a-d	Kärl		Buk	Glas		1
12254	2-4d	Kärl		Myn	Keramik	BIIly	1	12344	4a-d	Föremål			Cu-leg		1
12255	2-4d	Kärl		Myn	Keramik	BIIly	1	12345	4a-d	Kärl		Buk	Keramik	BIIly	4
12256	2-4d	Kärl		Myn	Keramik	BIIly	1	12346	4a-d	Kärl		Buk	Keramik	BIIly	1
12257	2-4d	Kärl	Skål / Fat	Buk	Keramik	BIIly	1	12347	4a-d	Föremål			Järn		3
12258	2-4d	Kärl		Buk	Keramik	BIIly	1	12348	4a-d	Kärl		Buk	Keramik	BIIly	2
12259	2-4d	Kakel	Pottkakel	Buk Bot	Keramik		1	12349	4a-d	Kärl		Buk	Keramik	BIIly	1
12260	2-4d	Kakel	Pottkakel	Myn Buk	Keramik		2	12350	4a-d	Kärl		Myn	Keramik	BIIly	1
12261	2-4d	Kakel	Pottkakel	Myn Buk	Keramik		1	12351	4a-d		Fönsterglas		Glas		1
12262	2-4d	Byggnadsdel			Tegel		3	12352	4a-d	Kärl	Vinglas	Fot	Glas		1
12263	4a-d	Eldslagningsflinta			Sten Flinta		2	12353	4a-d	Kärl	Passglas	Buk	Glas		1
12264	4a-d	Kärl		Knopp	Glas		1	12354	4a-d	Byggnadsdel	Taktegel munk-nunne	Tegel			3
12265	4a-d	Kritpipa		Skaft	Pipliera		1	12355	4a-d	Kärl		Buk	Keramik	BII	1
12266	4a-d	Kritpipa		Huvud Klack	Pipliera		1	12356	4a-d	Kärl	Vinglas	Fot	Glas		1
12267	4a-d	Spik			Järn		1	12357	4a-d	Fönsterglas			Glas		2
12268	4a-d	Kärl		Buk	Keramik	BIIly	5	12358	4a-d	Kärl		Buk	Keramik	CII	1
12269	4a-d	Kärl		Buk	Keramik	BII	2	12359	4a-d	Fönsterglas			Glas		7
12270	4a-d	Kärl		Ben Bot	Keramik	BIIly	3	12360	4a-d	Kärl		Buk	Keramik	Fajans	1
12271	4a-d	Kärl		Hänk	Keramik	BIIly	1	12361	4a-d	Kärl		Buk	Keramik	BIIly	2
12272	4a-d	Kärl		Myn	Keramik	BIIly	1	12362	4a-d	Kärl		Buk	Keramik	BIIly	2
12273	4a-d	Kärl		Myn	Keramik	BIIly	1	12363	4a-d	Kärl		Myn	Keramik	BIIly	1
12274	4a-d	Kärl		Myn Buk	Keramik	BIIly	1	12364	4a-d	Kärl		Buk	Keramik	BII	1
12275	4a-d	Kärl		Myn Buk	Keramik	BIIly	2	12365	1	Kärl		Buk	Keramik	BIIly	11
12276	4a-d	Kärl		Myn Buk	Keramik	BIIly	1	12366	1	Kärl	Skål	Buk Bot	Keramik	BIIly	1
12277	4a-d	Kärl		Myn Buk	Keramik	BIIly	1	12367	1	Kärl		Myn Buk	Keramik	BIIly	1
12278	4a-d	Kärl		Buk	Keramik	BIIly	1	12368	1	Kärl		Myn	Keramik	BIIly	1
12279	4a-d	Kärl		Buk	Keramik	BIIly	1	12369	1	Kärl		Myn	Keramik	BIIly	1
12280	4a-d	Kritpipa		Skaft	Pipliera		2	12370	1	Kärl		Ben Bot	Keramik	BIIly	2
12281	4a-d	Kritpipa		Huvud Klack	Pipliera		2	12371	1	Kakel	Pottkakel	Myn Buk	Keramik		1
12282	4a-d	Kritpipa		Skaft	Pipliera		1	12372	1	Kärl		Buk	Keramik	CII	2
12283	4a-d	Eldslagningsflinta			Sten Flinta		4	12373	1	Fönsterglas			Glas		3
12284	4a-d	Kärl	Skål / Fat	Grepp	Keramik		1	12374	1	Eldslagningsflinta			Sten Flinta		1
12285	4a-d	Föremål			Järn		1	12375	1	Spik		Järn	Järn		1
12286	4a-d	Spik			Järn		1	12376	1	Föremål			Järn		1
12287	4a-d	Fönsterglas			Glas		13	12377	2-4d	Kärl		Buk	Keramik	BIIly	30
12288	4a-d	Kärl	Passglas Flaska	Bot	Glas		6	12378	2-4d	Kärl		Buk	Keramik	BII	10
12289	4a-d	Kärl	Passglas	Buk	Glas		2	12379	2-4d	Kärl		Buk	Keramik	BIIly	5
12290	4a-d	Kärl	Medicinflaska	Myn	Glas		1	12380	2-4d	Kärl		Buk	Keramik	BIIly	2
12291	4a-d	Pärå			Glas		1	12381	2-4d	Kärl		Buk Skaft	Keramik	BIIly	1
12292	4a-d	Kärl		Buk	Keramik	Fajans	1	12382	2-4d	Kärl		Skaft	Keramik	BIIly	1
12293	4a-d	Kärl		Ben	Keramik	BII	3	12383	2-4d	Kärl		Hänk	Keramik	BIIly	1
12294	4a-d	Kärl		Buk	Keramik	BII	18	12384	2-4d	Kärl		Ben Bot	Keramik	BIIly	1
12295	4a-d	Kärl		Buk	Keramik	BIIly	51	12385	2-4d	Kärl		Buk	Keramik	BII	1
12296	4a-d	Kärl		Buk	Keramik	BIIly	21	12386	2-4d	Kärl		Myn	Keramik	BIIly	1
12297	4a-d	Kärl		Buk	Keramik	BIIly	7	12387	2-4d	Kärl		Myn	Keramik	BIIly	1
12298	4a-d	Kärl		Buk Bot	Keramik	BIIly	1	12388	2-4d	Kärl		Myn Buk	Keramik	BIIly	1
12299	4a-d	Kärl		Buk Bot	Keramik	BIIly	1	12389	2-4d	Kärl		Myn	Keramik	BIIly	1
12300	4a-d	Kärl		Buk Bot	Keramik	BIIly	1	12390	2-4d	Fönsterglas			Glas		7
12301	4a-d	Kärl		Buk	Keramik	BIIly	2	12391	2-4d	Kärl	Flaska	Buk	Glas		2
12302	4a-d	Kärl		Ben Bot	Keramik	BIIly	2	12392	2-4d	Kärl	Passglas	Buk	Glas		3
12303	4a-d	Kärl		Buk Bot	Keramik	BIIly	1	12393	2-4d	Fönsterspröjs			Bly		1
12304	4a-d	Kärl		Myn	Keramik	BIIly	1	12394	2-4d	Eldslagningsflinta			Sten Flinta		1
12305	4a-d	Kärl		Myn	Keramik	BIIly	1	12395	2-4d	Kakel	Pottkakel	Myn Buk	Keramik		1
12306	4a-d	Kärl		Myn	Keramik	BIIly	1	12396	2-4d	Kärl		Buk	Keramik	Fajans	1
12307	4a-d	Kärl		Myn Buk	Keramik	BIIly	1	12397	2-4d	Hasselnot			Organiskt		1
12308	4a-d	Kärl		Myn Buk	Keramik	BIIly	1	12398	2-4d	Prov			Fiskfjäll		1
12309	4a-d	Kärl		Myn Buk	Keramik	BIIly	1	12399	2-4d	Spik			Järn		3
12310	4a-d	Kärl		Myn	Keramik	BIIly	1	12400	4a-d	Kärl		Buk	Keramik	BIIly	4
12311	4a-d	Kärl		Myn	Keramik	BIIly	1	12401	4a-d	Kärl		Skaft	Keramik	BIIly	1
12312	4a-d	Kärl		Buk Skaft	Keramik	BIIly	2	12402	4a-d	Kärl		Buk	Keramik	BIIly	1
12313	4a-d	Kärl		Myn Buk	Keramik	BIIly	2	12403	4a-d	Kärl		Buk	Keramik	BII	1
12314	4a-d	Kärl		Myn Buk	Keramik	BIIly	1	12404	4a-d	Kärl		Myn Buk	Keramik	BIIly	1
12315	4a-d	Kärl		Myn	Keramik	BIIly	1	12405	4a-d	Kärl		Myn	Keramik	BIIly	1
12316	4a-d	Kärl		Myn	Keramik	BIIly	1	12406	4a-d	Byggnadsdel	Taktegel munk-nunne	Tegel			1
12317	4a-d	Kärl		Myn	Keramik	BIIly	1	12407	4a-d	Fönsterglas			Glas		3
12318	4a-d	Kärl		Myn	Keramik	BIIly	1	12408	4a-d	Kärl	Bägare	Buk	Glas		1
12319	4a-d	Kärl		Myn	Keramik	BIIly	1	12409	4a-d	Kärl	Passglas	Fot	Glas		1
12320	4a-d	Kärl		Myn Buk	Keramik	BII	1	12410	4a-d	Kritpipa		Skaft	Pipliera		1
12321	4a-d	Kärl		Ben Bot	Keramik	BI	1	12411	4a-d	Kritpipa		Skaft	Pipliera		1
12322	4a-d	Kärl		Ben Bot	Keramik	BI	1	12412	4a-d	Spik			Järn		1
12323	4a-d	Byggnadsdel			Tegel		3	12413	2-4d	Fönsterglas			Glas		16
12324	4a-d	Kakel ?	Rumpkakel ?	Blad ?	Keramik		1	12414	2-4d	Kärl	Passglas Flaska	Fot	Glas		8
12325	4a-d	Kakel	Pottkakel	Buk Bot	Keramik		1	12415	2-4d	Kärl	Medicinflaska	Myn	Glas		1
12326	4a-d	Kärl	Medicinflaska	Bot	Glas		1	12416	2-4d	Kärl	Passglas	Fot	Glas		1
12327	4a-d	Kärl		Buk	Keramik	Fajans	1	12417	2-4d	Kritpipa		Skaft	Pipliera		1
12328	4a-d	Kärl		Buk	Keramik	BIIly	2	12418	2-4d	Eldslagningsflinta			Sten Flinta		9
12329	4a-d	Kärl	Passglas Pokal	Fot	Keramik		3	12419	2-4d	Slagg			Slagg		4
12330	4a-d	Kärl		Buk	Keramik	BIIly	1	12420	2-4d	Spik			Järn		20

Finnd	Fas	Sakord	Formtyp	Del	Material	Godstyp	Kärl id Antal	Finnd	Fas	Sakord	Formtyp	Del	Material	Godstyp	Kärl id Antal
12421	2-4d	Hästskosöm			Järn		5	12511	1-3	Kärl		Buk	Keramik	BIIly	6
12422	2-4d	Nyckel		Stam Ögla	Järn		1	12512	1-3	Kärl		Myn Buk	Keramik	BIIly	1
12423	2-4d	Föremål	Klipp	Plåt	Järn		2	12513	1-3	Kärl		Myn Buk	Keramik	BIIly	1
12424	2-4d	Föremål			Järn		2	12514	1-3	Kärl		Myn Buk	Keramik	BIIly	1
12425	2-4d	Beslag ?			Järn		2	12515	1-3	Kärl		Myn Buk	Keramik	BIIly	1
12426	2-4d	Kärl		Buk	Keramik	BIIly	213	12516	1-3	Kärl		Ben	Keramik	BII	1
12427	2-4d	Kärl		Ben Bot	Keramik	BIIly	4	12517	1-3	Fönsterglas			Glas		2
12428	2-4d	Kärl		Ben	Keramik	BII	4	12518	1-3	Kakel	Pottkakel	Myn Buk	Keramik		1
12429	2-4d	Kärl	Trebensgryta	Skaft	Keramik	BIIly	10	12519	1-3	Slagg			Slagg		1
12430	2-4d	Kärl		Skaft	Keramik	BIIly	4	12520	1-3	Föremål		Plåt	Järn		1
12431	2-4d	Kärl		Buk Skaft	Keramik	BIIly	2	12521	1-3	Spik			Järn		4
12432	2-4d	Kärl		Myn Buk Skaft	Keramik	BIIly	1	12522	1-3	Eldslagningsflinta			Sten Flinta		2
12433	2-4d	Kärl		Buk	Keramik	BII	38	12523	1-3	Fönsterglas			Glas		4
12434	2-4d	Kärl		Buk Bot	Keramik	BII	1	12524	1-3	Kärl	Passglas	Fot	Glas		2
12435	2-4d	Kärl		Buk Bot	Keramik	BII	1	12525	1-3	Slagg			Slagg		1
12436	2-4d	Kärl		Buk Bot	Keramik	BIIly	1	12526	1-3	Kärl		Buk	Keramik	BIIly	63
12437	2-4d	Kärl		Buk Bot	Keramik	BIIly	1	12527	1-3	Kärl		Buk	Keramik	BII	5
12438	2-4d	Kärl		Buk Bot	Keramik	BIIly	1	12528	1-3	Kärl	Lock		Keramik	BII	1
12439	2-4d	Kärl		Buk Bot	Keramik	BIIly	1	12529	1-3	Kärl	Lock		Keramik	BII	2
12440	2-4d	Kärl		Myn Hänk Buk	Keramik	BIIly	1	12530	1-3	Kärl	Trebensgryta	Skaft	Keramik	BIIly	1
12441	2-4d	Kärl		Hänk	Keramik	BIIly	1	12531	1-3	Kärl		Buk Skaft	Keramik	BIIly	2
12442	2-4d	Kärl		Myn Buk	Keramik	BIIly	1	12532	1-3	Kärl		Ben Bot	Keramik	BIIly	3
12443	2-4d	Kärl		Myn Buk	Keramik	BIIly	1	12533	1-3	Kärl		Ben Bot	Keramik	BIIly	2
12444	2-4d	Kärl		Myn Buk	Keramik	BIIly	1	12534	1-3	Kärl		Ben	Keramik	BII	1
12445	2-4d	Kärl		Myn Buk	Keramik	BIIly	1	12535	1-3	Kärl		Myn Hänk Buk	Keramik	BIIly	1
12446	2-4d	Kärl		Myn Buk	Keramik	BIIly	1	12536	1-3	Kärl		Myn Hänk Buk	Keramik	BIIly	1
12447	2-4d	Kärl		Myn Buk	Keramik	BIIly	1	12537	1-3	Kärl		Buk Bot	Keramik	BIIly	1
12448	2-4d	Kärl		Myn Buk	Keramik	BIIly	1	12538	1-3	Kärl		Buk Bot	Keramik	BIIly	1
12449	2-4d	Kärl		Myn Buk	Keramik	BIIly	1	12539	1-3	Kärl	Förningskruka	Myn Hänk	Keramik	BIIly	1
12450	2-4d	Kärl		Myn Buk	Keramik	BIIly	1	12540	1-3	Kärl		Myn Hänk	Keramik	BIIly	1
12451	2-4d	Kärl		Myn Buk	Keramik	BIIly	1	12541	1-3	Kärl		Myn Buk	Keramik	BIIly	1
12452	2-4d	Kärl		Myn Buk	Keramik	BIIly	1	12542	1-3	Kärl		Myn Buk	Keramik	BIIly	1
12453	2-4d	Kärl		Myn Buk	Keramik	BIIly	1	12543	1-3	Kärl		Myn Buk	Keramik	BIIly	1
12454	2-4d	Kärl		Myn Buk	Keramik	BIIly	1	12544	1-3	Kärl		Myn Buk	Keramik	BIIly	1
12455	2-4d	Kärl		Myn Buk	Keramik	BIIly	1	12545	1-3	Kärl		Myn Buk	Keramik	BIIly	1
12456	2-4d	Kärl		Myn Buk	Keramik	BIIly	1	12546	1-3	Kärl		Myn Buk	Keramik	BIIly	1
12457	2-4d	Kärl		Myn Buk	Keramik	BIIly	1	12547	1-3	Kärl		Myn Buk	Keramik	BIIly	1
12458	2-4d	Kärl		Myn Buk	Keramik	BIIly	2	12548	1-3	Kärl		Myn Buk	Keramik	BIIly	1
12459	2-4d	Kärl		Myn Buk	Keramik	BIIly	2	12549	1-3	Kärl		Myn Buk	Keramik	BIIly	2
12460	2-4d	Kärl		Myn Buk	Keramik	BIIly	2	12550	1-3	Kärl		Myn Buk	Keramik	BIIly	1
12461	2-4d	Kärl		Myn Buk	Keramik	BIIly	1	12551	1-3	Kärl		Myn Buk	Keramik	BIIly	1
12462	2-4d	Kärl		Myn Buk	Keramik	BIIly	1	12552	1-3	Kärl		Myn Buk	Keramik	BIIly	1
12463	2-4d	Kärl		Myn Buk	Keramik	BIIly	1	12553	1-3	Kärl		Myn Buk	Keramik	BIIly	1
12464	2-4d	Kärl		Myn	Keramik	BIIly	1	12554	1-3	Kärl		Myn Buk	Keramik	BIIly	1
12465	2-4d	Kärl		Myn	Keramik	BIIly	1	12555	1-3	Kärl		Myn Buk	Keramik	BIIly	1
12466	2-4d	Kärl		Myn	Keramik	BIIly	1	12556	1-3	Kärl		Myn Buk	Keramik	BIIly	1
12467	2-4d	Kärl		Myn	Keramik	BIIly	1	12557	1-3	Kärl		Myn Buk	Keramik	BIIly	1
12468	2-4d	Kärl		Myn	Keramik	BIIly	1	12558	1-3	Kärl		Myn Buk	Keramik	BIIly	1
12469	2-4d	Kärl		Myn	Keramik	BIIly	1	12559	1-3	Kärl		Myn Buk	Keramik	BIIly	1
12470	2-4d	Kärl		Myn	Keramik	BIIly	1	12560	1-3	Kärl		Myn Buk	Keramik	BIIly	1
12471	2-4d	Kärl		Myn	Keramik	BIIly	1	12561	1-3	Kärl		Myn Buk	Keramik	BIIly	1
12472	2-4d	Kärl		Myn	Keramik	BIIly	1	12562	1-3	Kärl		Myn	Keramik	BIIly	1
12473	2-4d	Kärl		Myn	Keramik	BIIly	1	12563	1-3	Kärl		Myn	Keramik	BIIly	1
12474	2-4d	Kärl		Myn	Keramik	BIIly	1	12564	1-3	Kärl		Myn	Keramik	BIIly	1
12475	2-4d	Kärl		Myn	Keramik	BIIly	1	12565	1-3	Kärl		Myn	Keramik	BIIly	1
12476	2-4d	Kärl		Myn	Keramik	BIIly	1	12566	1-3	Kärl		Myn	Keramik	BIIly	1
12477	2-4d	Kärl		Myn	Keramik	BIIly	1	12567	1-3	Kärl		Myn	Keramik	BIIly	1
12478	2-4d	Kärl		Myn	Keramik	BIIly	1	12568	1-3	Kärl		Myn	Keramik	BIIly	1
12479	2-4d	Kärl		Myn	Keramik	BIIly	1	12569	1-3	Kärl		Myn	Keramik	BIIly	1
12480	2-4d	Kärl		Myn	Keramik	BIIly	1	12570	1-3	Kärl		Myn	Keramik	BIIly	1
12481	2-4d	Kärl		Myn	Keramik	BIIly	1	12571	1-3	Kärl		Myn	Keramik	BIIly	1
12482	2-4d	Kärl		Myn	Keramik	BIIly	1	12572	1-3	Kärl		Myn	Keramik	BIIly	1
12483	2-4d	Kärl		Myn	Keramik	BIIly	1	12573	1-3	Kärl	Fat	Myn Buk	Keramik	BIIly	8
12484	2-4d	Kärl		Buk	Keramik	BIIly	14	12574	1-3	Kärl		Buk	Keramik	BIIly	1
12485	2-4d	Kärl		Buk	Keramik	BIIly	10	12575	1-3	Kärl		Myn Buk	Keramik	BIIly	1
12486	2-4d	Kärl	Skål / Fat	Buk	Keramik	BIIly	3	12576	1-3	Kärl		Myn Buk	Keramik	BIIly	1
12487	2-4d	Kärl		Buk	Keramik	BIIly	1	12577	1-3	Kärl	Krus	Buk	Keramik	CII	1
12488	2-4d	Kärl		Buk Bot	Keramik	BIIly	1	12578	1-3	Kärl	Skål	Buk Bot	Keramik	Fajans	1
12489	2-4d	Kärl		Myn Buk	Keramik	BIIly	1	12579	1-3	Kniv		Tånge Blad	Järn		1
12490	2-4d	Kärl		Myn Buk	Keramik	BIIly	1	12580	1-3	Kniv		Tånge Blad	Järn		1
12491	2-4d	Kärl		Myn	Keramik	BIIly	1	12581	1-3	Spik			Järn		9
12492	2-4d	Kärl		Myn	Keramik	BIIly	1	12582	1-3	Föremål			Järn		2
12493	2-4d	Kärl		Myn	Keramik	BIIly	1	12583	1-3				Hår		1
12494	2-4d	Kärl		Myn	Keramik	BIIly	1	12584	1-3	Hårstrå			Hår Tagel		1
12495	2-4d	Kärl		Myn	Keramik	BIIly	1	12585	4a-d	Kärl	Trebensgryta	Buk	Keramik	BIIly	12
12496	2-4d	Kärl		Myn Buk	Keramik	BIIly	1	12586	4a-d	Kärl		Skaft	Keramik	BIIly	2
12497	2-4d	Kärl		Myn Buk	Keramik	BIIly	1	12587	4a-d	Kärl		Skaft	Keramik	BIIly	1
12498	2-4d	Kärl		Hänk Buk	Keramik	BIIly	1	12588	4a-d	Kärl		Ben	Keramik	BII	2
12499	2-4d	Kärl		Buk	Keramik	BI	1	12589	4a-d	Kärl		Myn	Keramik	BIIly	1
12500	3-4a-b	Kärl	Kruka	Buk	Keramik	CI	1	12590	4a-d	Kärl		Myn	Keramik	BIIly	1
12501	3-4a-b	Kärl		Myn Buk	Keramik	CII	1	12591	4a-d	Kärl		Myn Buk	Keramik	BIIly	1
12502	2-4d	Kärl		Buk	Keramik	Fajans	2	12592	4a-d	Kärl	Fat	Myn Buk	Keramik	BIIly	51
12503	2-4d	Kärl		Buk	Keramik	Fajans	1	12593	4a-d	Kärl		Myn Buk	Keramik	BIIly	1
12504	2-4d	Kärl		Buk	Keramik	Fajans	3	12594	4a-d	Kärl		Buk	Keramik	BIIly	2
12505	2-4d	Kärl		Myn Buk	Keramik	BII	1	12595	4a-d	Kärl		Buk	Keramik	BIIly	2
12506	2-4d	Kärl	Lock		Keramik	BII	1	12596	4a-d	Kakel	Rumpkakel	Blad	Keramik		1
12507	2-4d	Kärl	Lock		Keramik	BII	3	12597	4a-d	Kärl		Buk	Glas		1
12508	2-4d	Kakel	Pottkakel	Myn Buk	Keramik		1	12598	4a-d	Fönsterglas			Glas		3
12509	2-4d	Kakel	Pottkakel	Myn Buk	Keramik		1	12599	4a-d	Kärl	Passglas	Fot	Glas		1
12510	2-4d	Kakel	Pottkakel	Buk	Keramik		1	12600	4a-d	Kärl	Passglas	Fot	Glas		1

Bynd	Fas	Sakord	Formtyp	Del	Material	Godstyp	Kärl id Antal	Bynd	Fas	Sakord	Formtyp	Del	Material	Godstyp	Kärl id Antal
12601	4a-d	Kärl	Remmare	Fot	Glas		1	12691	2-3	Kärl		Myn	Keramik	BIIy	1
12602	4a-d	Kärl	Passglas	Myn	Glas		1	12692	2-3	Kärl		Myn	Keramik	BIIy	1
12603	4a-d	Eldslagningsflinta			Sten Flinta		2	12693	2-3	Kärl		Skaft	Keramik	BIIy	2
12604	4a-d	Kärl		Buk	Keramik	BI	2	12694	2-3	Kärl		Myn Buk Skaft Ben	Keramik	BIIy	5
12605	4a-d	Byggnadsdel	Taktegel munk-nunne		Tegel		5	12695	2-3	Fönsterglas			Glas		4
12606	4a-d	Kärl		Buk	Keramik	BIIy	6	12696	2-3	Kärl	Krus	Buk	Keramik	CII	1
12607	4a-d	Kärl		Myn Buk	Keramik	BIIy	1	12697	2-3	Byggnadsdel			Tegel		1
12608	4a-d	Kärl		Myn Buk	Keramik	BIIy	1	12698	2-3	Eldslagningsflinta			Sten Flinta		1
12609	4a-d	Kärl		Myn Buk	Keramik	BIIy	1	12699	2-3	Verktyg	Yxa		Järn		1
12610	4a-d	Kärl		Myn Buk	Keramik	BIIy	1	12700	2-3	Föremål			Järn		6
12611	4a-d	Kärl		Buk	Keramik	BIIy	2	12701	2-3	Spik			Järn		2
12612	4a-d	Kärl		Ben Bot	Keramik	BIIy	1	12702	2-3	Kärl		Buk	Keramik	BIIy	32
12613	4a-d	Kärl		Buk Skaft	Keramik	BIIy	1	12703	2-3	Kärl		Buk	Keramik	BII	29
12614	4a-d	Hasselnot			Organiskt		1	12704	2-3	Kärl		Ben Bot	Keramik	BIIy	2
12615	4a-d	Kärl	Flaska	Buk	Glas		1	12705	2-3	Kärl		Buk Bot	Keramik	BIIy	1
12616	4a-d	Kärl	Passglas	Fot	Glas		1	12706	2-3	Kärl		Buk Bot	Keramik	BIIy	1
12617	4a-d	Fönsterglas			Glas		2	12707	2-3	Kärl		Buk	Keramik	BIIy	1
12618		Kärl		Buk	Keramik	BIIy	2	12708	2-3	Kärl		Ben	Keramik	BII	1
12619		Kärl		Buk Skaft Myn	Keramik	BIIy	1	12709	2-3	Kärl		Myn Buk	Keramik	BIIy	1
12620		Kärl		Buk Skaft Myn	Keramik	BIIy	1	12710	2-3	Kärl		Myn Buk	Keramik	BIIy	1
12621		Kärl		Skaft	Keramik	BIIy	1	12711	2-3	Kärl		Myn Buk	Keramik	BIIy	1
12622		Kärl		Myn Buk	Keramik	BIIy	1	12712	2-3	Kärl		Myn Buk	Keramik	BIIy	1
12623		Kärl		Myn	Keramik	BIIy	1	12713	2-3	Kärl		Myn Buk	Keramik	BIIy	1
12624		Kärl		Myn	Keramik	BIIy	2	12714	2-3	Kärl		Myn Buk	Keramik	BIIy	1
12625		Kärl		Myn	Keramik	BIIy	3	12715	2-3	Kärl		Myn Buk	Keramik	BIIy	1
12626		Kärl	Passglas	Fot	Glas		2	12716	2-3	Kärl		Myn Buk	Keramik	BIIy	1
12627		Kärl	Passglas	Buk	Glas		1	12717	2-3	Kärl		Myn Buk	Keramik	BIIy	1
12628		Kritpipa		Skaft	Piplera		1	12718	2-3	Kärl		Myn Buk	Keramik	BIIy	1
12629	1-3	Kakel	Rumpkakel	Blad	Keramik		1	12719	2-3	Kärl		Myn Buk	Keramik	BIIy	1
12630	1-3	Kakel	Rumpkakel	Krön?	Keramik		1	12720	2-3	Kärl		Myn	Keramik	BIIy	1
12631	4a-d	Kärl		Buk	Keramik	BIIy	11	12721	2-3	Kärl		Myn	Keramik	BIIy	1
12632	4a-d	Kärl		Buk Bot	Keramik	BIIy	1	12722	2-3	Kärl	Trebensgryta	Skaft	Keramik	BIIy	2
12633	4a-d	Kärl		Ben Bot	Keramik	BIIy	3	12723	2-3	Kärl		Myn Buk	Keramik	BII	1
12634	4a-d	Kärl		Ben	Keramik	BIIy	1	12724	2-3	Kärl		Myn Buk	Keramik	BII	1
12635	4a-d	Kärl		Ben	Keramik	BII	1	12725	2-3	Kärl		Myn Buk	Keramik	BII	1
12636	4a-d	Kärl		Myn Buk	Keramik	BIIy	1	12726	2-3	Kärl		Myn Buk	Keramik	BII	1
12637	4a-d	Kärl		Myn Buk	Keramik	BIIy	1	12727	2-3	Spik			Järn		17
12638	4a-d	Kärl		Myn	Keramik	BIIy	1	12728	2-3	Föremål			Järn		21
12639	4a-d	Kärl		Myn	Keramik	BIIy	1	12729	2-3	Kärl		Buk	Keramik	BII	4
12640	4a-d	Kärl		Buk	Keramik	BIIy	5	12730	2-3	Kärl		Buk	Keramik	BIIy	25
12641	4a-d	Kärl		Buk Bot	Keramik	BIIy	1	12731	2-3	Kärl		Skaft	Keramik	BIIy	5
12642	4a-d	Kärl		Myn Buk	Keramik	BIIy	1	12732	2-3	Kärl		Ben	Keramik	BII	1
12643	4a-d	Kärl		Myn Buk	Keramik	BIIy	1	12733	2-3	Kärl		Buk Bot	Keramik	BIIy	1
12644	4a-d	Kärl		Myn	Keramik	BIIy	1	12734	2-3	Kärl		Buk Bot	Keramik	BIIy	1
12645	4a-d	Kärl	Fat	Myn Buk	Keramik	BIIy	51	12735	2-3	Kärl		Buk Bot	Keramik	BIIy	1
12646	4a-d	Kärl		Myn Buk	Keramik	BIIy	1	12736	2-3	Kärl		Myn Hänk	Keramik	BIIy	1
12647	4a-d	Kärl		Myn	Keramik	BIIy	1	12737	2-3	Kärl		Myn Buk	Keramik	BIIy	1
12648	4a-d	Fönsterglas			Glas		11	12738	2-3	Kärl		Myn Buk	Keramik	BIIy	1
12649	4a-d	Kärl	Passglas	Buk	Glas		1	12739	2-3	Kärl		Myn Buk	Keramik	BIIy	1
12650	4c-d	Kärl		Buk	Keramik	CII	1	12740	2-3	Kärl		Myn Buk	Keramik	BIIy	1
12651	4c-d	Kärl		Buk	Keramik	CII	1	12741	2-3	Kärl		Myn Buk	Keramik	BIIy	1
12652	4a-d	Kritpipa		Skaft	Piplera		1	12742	2-3	Kärl		Myn Buk	Keramik	BIIy	1
12653	4a-d	Eldslagningsflinta			Sten Flinta		1	12743	2-3	Kärl	Fat	Myn Buk	Keramik	BIIy	1
12654	4a-d	Byggnadsdel	Taktegel munk-nunne		Tegel		1	12744	2-3	Kärl		Myn	Keramik	BIIy	1
12655	4a-d	Kärl		Grepp?	Keramik	BII	1	12745	2-3	Kärl		Myn	Keramik	BIIy	1
12656	4a-d	Spik			Järn		2	12746	2-3	Kärl		Myn	Keramik	BIIy	1
12657	2-3	Kärl		Buk	Keramik	BIIy	56	12747	2-3	Kärl		Buk	Keramik	BIIy	6
12658	2-3	Kärl		Buk	Keramik	BII	17	12748	2-3	Kärl		Myn Buk	Keramik	BIIy	1
12659	2-3	Kärl		Buk	Keramik	BIIy	5	12749	2-3	Kärl		Myn Buk	Keramik	BIIy	1
12660	2-3	Kärl		Buk	Keramik	BIIy	4	12750	2-3	Kärl		Buk	Keramik	BI	1
12661	2-3	Kärl		Myn	Keramik	BIIy	1	12751	2-3	Kärl	Skål / Fat	Buk	Keramik	BIIy	1
12662	2-3	Kärl		Myn	Keramik	BIIy	1	12752	2-3	Kärl	Krus	Buk	Keramik	CII	1
12663	2-3	Kärl		Myn Buk	Keramik	BIIy	1	12753	2-3	Kärl		Buk	Keramik	Fajans	1
12664	2-3	Kärl		Myn Buk	Keramik	BIIy	1	12754	2-3	Fönsterglas			Glas		1
12665	2-3	Kärl		Myn Buk	Keramik	BIIy	1	12755	2-3	Föremål			Ben		1
12666	2-3	Kärl		Myn Buk	Keramik	BIIy	1	12756	2-3	Hantverksavfall			Läder		1
12667	2-3	Kärl		Hänk	Keramik	BIIy	1	12757	2-3				Hår		1
12668	2-3	Fönsterglas			Glas		56	12758	2-3	Tråd			Cu-leg		1
12669	2-3	Kärl	Passglas Flaska	Buk	Glas		5	12759	2-3	Spik			Järn		4
12670	2-3	Kärl	Passglas	Buk	Glas		1	12760	2-3	Föremål			Järn		5
12671	2-3	Kärl	Passglas	Buk	Glas		1	12761	1	Kärl		Buk	Keramik	BIIy	23
12672	2-3	Kärl		Hänk	Glas		1	12762	1	Kärl		Ben Bot	Keramik	BIIy	1
12673	2-3	Kärl		Buk	Keramik	CII	2	12763	1	Kärl	Trebensgryta	Skaft	Keramik	BIIy	1
12674	2-3	Kärl		Buk	Keramik	Fajans	1	12764	1	Kärl		Myn	Keramik	BIIy	1
12675	2-3	Eldslagningsflinta			Sten Flinta		1	12765	1	Kärl		Myn	Keramik	BIIy	1
12676	2-3	Nyckel			Järn		1	12766	1	Kärl		Myn	Keramik	BIIy	1
12677	2-3	Spik			Järn		2	12767	1	Kärl		Myn	Keramik	BIIy	1
12678	2-3	Föremål			Järn		1	12768	1	Kärl		Myn Buk	Keramik	BIIy	1
12679	3-4d	Kärl		Buk	Keramik	BIIy	5	12769	1	Kärl		Myn Buk	Keramik	BIIy	1
12680	3-4d	Kärl		Ben Bot	Keramik	BIIy	1	12770	1	Kärl	Skål / Fat	Myn Buk	Keramik	BIIy	1
12681	3-4d	Kärl		Skaft	Keramik	BIIy	1	12771	1	Fönsterglas			Glas		1
12682	3-4d	Kärl		Myn	Keramik	BIIy	1	12772	1	Kärl	Krus	Buk	Keramik	CII	2
12683	3-4d	Kärl		Buk	Keramik	BII	1	12773	1	Eldslagningsflinta			Sten Flinta		4
12684	3-4d	Kärl	Krus	Buk Bot	Keramik	CII	1	12774	1	Slagg			Slagg		2
12685	3-4d	Kärl		Buk	Keramik	Fajans	1	12775	1				Hår		1
12686	2-3	Kärl		Buk	Keramik	BIIy	6	12776	1	Spik			Järn		1
12687	2-3	Kärl		Buk	Keramik	BIIy	3	12777	4a-d	Kärl		Buk	Keramik	BIIy	14
12688	2-3	Kärl		Buk	Keramik	BIIy	1	12778	4a-d	Kärl		Buk	Keramik	BII	11
12689	2-3	Kärl		Myn Buk	Keramik	BIIy	1	12779	4a-d	Kärl		Skaft	Keramik	BIIy	1
12690	2-3	Kärl		Myn Buk	Keramik	BIIy	1	12780	4a-d	Kärl		Ben Bot	Keramik	BIIy	2

Finnd	Fas	Sakord	Formtyp	Del	Material	Godstyp	Kärl id Antal	Finnd	Fas	Sakord	Formtyp	Del	Material	Godstyp	Kärl id Antal
12781	4a-d	Kärl	Krus?	Buk Bot	Keramik	BIIly	1	12871	4a-d	Kärl		Buk	Keramik	BIIly	1
12782	4a-d	Kärl		Myn Buk	Keramik	BIIly	1	12872	4a-d	Kärl		Ben	Keramik	BII	2
12783	4a-d	Kärl		Myn	Keramik	BIIly	1	12873	4a-d	Kärl		Ben Bot	Keramik	BIIly	2
12784	4a-d	Kärl		Myn	Keramik	BIIly	1	12874	4a-d	Kärl		Buk Bot	Keramik	BIIly	1
12785	4a-d	Kärl		Buk	Keramik	BIIly	4	12875	4a-d	Kärl		Myn Buk	Keramik	BIIly	1
12786	4a-d	Kärl		Buk	Keramik	BIIly	1	12876	4a-d	Kärl		Myn Buk	Keramik	BIIly	1
12787	4a-d	Kärl		Myn	Keramik	BIIly	1	12877	4a-d	Kärl		Myn Buk	Keramik	BIIly	1
12788	4a-d	Kärl		Myn	Keramik	BIIly	1	12878	4a-d	Kärl		Myn Buk	Keramik	BIIly	1
12789	4a-d	Kärl		Myn Buk	Keramik	BIIly	1	12879	4a-d	Kärl		Myn Buk	Keramik	BIIly	1
12790	4a-d	Kärl		Myn Buk	Keramik	BIIly	1	12880	4a-d	Kärl		Myn	Keramik	BIIly	1
12791	4a-d	Kärl		Buk	Keramik	Fajans?	1	12881	4a-d	Kärl		Myn	Keramik	BIIly	1
12792	4a-d	Kakel	Pottkakel	Myn Buk	Keramik		2	12882	4a-d	Kärl	Fat	Myn Buk	Keramik	BIIly	1
12793	4a-d	Kakel	Pottkakel	Buk Bot	Keramik		1	12883	4a-d	Kärl	Fat	Myn Buk	Keramik	BIIly	1
12794	4a-d	Kakel	Rumpkakel	Rump	Keramik		1	12884	4a-d	Kärl		Buk Bot	Keramik	BIIly	1
12795	4a-d	Kakel	Rumpkakel	Blad	Keramik		1	12885	4a-d	Kärl		Buk Bot	Keramik	BIIly	1
12796	4a-d	Kritpipa		Skaft	Piplera		1	12886	4a-d	Kärl		Buk Bot	Keramik	BIIly	1
12797	4a-d	Kritpipa		Huvud	Piplera		1	12887	4a-d	Kärl		Buk	Keramik	BIIly	2
12798	4a-d	Eldslagningsflinta			Sten Flinta		1	12888	4a-d	Kakel	Pottkakel	Myn Buk	Keramik	BIIly	2
12799	4a-d	Fönsterglas			Glas		4	12889	4a-d	Kakel	Rumpkakel	Kant	Keramik	BII	1
12800	4a-d	Kärl	Flaska	Buk	Glas		3	12890	Kärl	Krus	Buk Bot	Keramik	CII	1	
12801	4a-d	Kärl	Passglas	Buk	Glas		2	12891	4a-d	Kärl	Krus "Bartmann"	Buk	Keramik	CII	1
12802	4a-d	Kärl	Humpen	Lock	Glas		1	12892	4a-d	Kärl		Buk	Keramik	BII	1
12803	4a-d	Spik			Järn		3	12893	4a-d	Fönsterglas			Glas		6
12804	4a-d	Föremål			Järn		6	12894	4a-d	Kärl		Kuppa	Glas		2
12805	4a-d	Slagg			Slagg		3	12895	4a-d	Spik			Järn		1
12806	4a-d	Kärl		Buk	Keramik	BIIly	10	12896	4a-d	Slagg			Slagg		1
12807	4a-d	Kärl		Buk	Keramik	BII	2	12897	4a-d	Eldslagningsflinta			Sten Flinta		1
12808	4a-d	Kärl		Buk	Keramik	BIIly	6	12898	4a-d	Föremål	Klipp	Plåt	Cu-leg		2
12809	4a-d	Kärl		Buk	Keramik	BIIly	40	12899	4a-d	Kakel	Pottkakel	Buk	Keramik	BIIly	13
12810	4a-d	Kärl	Fat	Buk Bot	Keramik	BIIly	30	12900	4a-d	Kakel	Pottkakel	Buk Bot	Keramik	BIIly	3
12811	4a-d	Kärl		Myn Buk	Keramik	BIIly	40	12901	4a-d	Kakel	Pottkakel	Myn Buk	Keramik	BIIly	8
12812	4a-d	Kärl		Myn Buk	Keramik	BIIly	1	12902	4a-d	Kakel	Pottkakel	Myn Buk	Keramik	BIIly	1
12813	4a-d	Kärl		Myn Buk	Keramik	BIIly	1	12903	4a-d	Kakel	Rumpkakel	Buk Rump	Keramik	BIIly	2
12814	4a-d	Kärl		Myn	Keramik	BIIly	1	12904	4a-d	Kärl		Myn Buk	Keramik	BIIly	1
12815	4a-d	Kärl		Myn Buk	Keramik	BIIly	1	12905	4a-d	Kärl		Buk	Keramik	BIIly	5
12816	4a-d	Kärl		Myn Hänk Buk	Keramik	BIIly	1	12906	4a-d	Kärl		Buk	Keramik	BIIly	6
12817	4a-d	Kärl		Hänk	Keramik	BIIly	1	12907	4a-d	Kärl		Myn Buk	Keramik	BIIly	2
12818	4a-d	Kärl		Ben	Keramik	BII	1	12908	4a-d	Kärl		Ben Bot	Keramik	BIIly	1
12819	4a-d	Fönsterglas			Glas		5	12909	4a-d	Kärl		Buk	Keramik	BIIly	2
12820	4a-d	Kärl	Flaska	Buk	Glas		3	12910	4a-d	Kärl		Buk	Keramik	BIIly	1
12821	4a-d	Kärl	Passglas	Buk	Glas		1	12911	4a-d	Kärl		Myn Buk	Keramik	BIIly	1
12822	4a-d	Spik			Järn		5	12912	4a-d	Fönsterglas			Glas		1
12823	4a-d	Föremål			Järn		2	12913	4a-d	Kakel	Rumpkakel	Blad	Keramik	BIIly	1
12824	4a-d	Föremål			Cu-leg		2	12914	4a-d	Byggnadsdel	Taktegel munk-nunne		Tegel		5
12825	4a-d	Eldslagningsflinta			Sten Flinta		1	12915	4a-d	Spik			Järn		5
12826	4a-d	Föremål			Cu-leg		1	12916	4a-d	Föremål			Järn		2
12827	4a-d	Kakel	Pottkakel	Myn Buk	Keramik	BIIly	1	12917	4a-d	Föremål			Cu-leg		1
12828	4a-d	Kakel	Rumpkakel	Rump	Keramik	BIIly	1	12918	4a-d	Fönsterspröjs			Bly		1
12829	4a-d	Föremål			Bränd lera		1	12919	4a-d	Kärl		Buk	Keramik	BIIly	7
12830	4a-d	Fönsterglas			Glas		1	12920	4a-d	Kärl		Buk	Keramik	BIIly	2
12831	4a-d	Kärl		Buk	Keramik	BIIly	3	12921	4a-d	Kärl		Myn Buk	Keramik	BIIly	1
12832	4a-d	Kärl		Buk	Keramik	BIIly	1	12922	4a-d	Kärl	Passglas	Fot	Glas		2
12833	4a-d	Kakel	Pottkakel	Buk	Keramik	BIIly	3	12923	4a-d	Fönsterglas			Glas		11
12834	4a-d	Kakel	Pottkakel	Myn Buk	Keramik	BIIly	2	12924	4a-d	Kärl		Buk	Keramik	BIIly	3
12835	4a-d	Kärl		Myn	Keramik	BIIly	1	12925	4a-d	Kärl		Myn	Keramik	BIIly	1
12836	4a-d	Kärl		Myn	Keramik	BIIly	1	12926	4a-d	Kärl	Medicinflaska	Buk	Glas		1
12837	4a-d	Kärl		Myn	Keramik	BIIly	1	12927	1-3	Kärl		Buk	Keramik	BIIly	2
12838	4a-d	Kärl		Buk	Keramik	BIIly	5	12928	1-3	Kärl		Myn Buk	Keramik	BIIly	1
12839	4a-d	Kärl		Myn	Keramik	BIIly	1	12929	1-3	Spik			Järn		1
12840	4a-d	Kärl		Myn Buk Skaft	Keramik	BIIly	1	12930	4a-d	Eldslagningsflinta			Sten Flinta		1
12841	4a-d	Kärl		Ben	Keramik	BIIly	1	12931	1-3	Hästskosöm			Järn		1
12842	4a-d	Kärl	Flaska	Buk	Glas		1	12932	1-3				Hår		1
12843	4a-d	Kritpipa		Skaft	Piplera		1	12933	4a-d	Kärl		Buk	Keramik	BIIly	1
12844	4a-d	Föremål			Järn		4	12934	4a-d	Kärl		Buk	Keramik	BIIly	1
12845	4a-d	Kärl		Buk	Keramik	BIIly	6	12935	4a-d	Kärl		Buk	Keramik	BII	1
12846	4a-d	Kärl		Buk	Keramik	BIIly	2	12936	4a-d	Fönsterglas			Glas		9
12847	4a-d	Kärl		Myn Buk	Keramik	BIIly	1	12937	4a-d	Eldslagningsflinta			Sten Flinta		1
12848	4a-d	Kärl		Myn Buk	Keramik	BIIly	1	12938	4a-d	Spik?			Cu-leg		1
12849	4a-d	Kakel	Rumpkakel	Blad	Keramik	BIIly	1	12939	1-3	Kärl		Buk	Keramik	BIIly	3
12850	4a-d	Fönsterglas			Glas		10	12940	1-3	Kärl		Ben Bot	Keramik	BIIly	1
12851	4a-d	Föremål			Cu-leg		1	12941	1-3	Kärl		Myn Buk	Keramik	BIIly	1
12852	1	Eldslagningsflinta			Sten Flinta		1	12942	1-3	Kärl		Myn Buk	Keramik	BII	1
12853	4a-d	Kärl		Buk	Keramik	BIIly	10	12943	1-3	Kärl		Ben	Keramik	BII	2
12854	4a-d	Kärl		Buk	Keramik	BIIly	1	12944	1-3	Kärl	Trebensgryta	Skaft	Keramik	BIIly	1
12855	4a-d	Kärl		Buk	Keramik	BIIly	1	12945	1-3	Kakel	Pottkakel	Myn Buk	Keramik	BIIly	2
12856	4a-d	Kärl		Myn Buk	Keramik	BIIly	1	12946	1-3	Kakel	Pottkakel	Buk Bot	Keramik	BIIly	1
12857	4a-d	Kärl	Trebensgryta	Skaft	Keramik	BIIly	1	12947	1-3	Byggnadsdel			Tegel		1
12858	4a-d	Kakel	Rumpkakel	Rump	Keramik	BIIly	1	12948	4a-d	Kärl		Buk	Keramik	BIIly	67
12859	4a-d	Kärl	Humpen	Buk	Keramik	CII	1	12949	4a-d	Kärl		Buk	Keramik	BII	5
12860	4a-d	Kärl	Flaska	Buk	Glas		1	12950	4a-d	Kärl	Trebensgryta	Skaft	Keramik	BIIly	1
12861	4a-d	Kärl	Passglas	Fot	Glas		1	12951	4a-d	Kärl		Buk Bot	Keramik	BIIly	1
12862	4a-d	Föremål			Järn		4	12952	4a-d	Kärl		Buk Bot	Keramik	BIIly	1
12863	4a-d	Kärl		Buk	Keramik	BIIly	6	12953	4a-d	Kärl		Ben Bot	Keramik	BIIly	2
12864	4a-d	Kärl		Myn	Keramik	BIIly	1	12954	4a-d	Kärl		Myn Buk	Keramik	BIIly	1
12865	4a-d	Kärl	Silkärl	Bot	Keramik	BIIly	1	12955	4a-d	Kärl		Myn Buk	Keramik	BIIly	1
12866	4a-d	Kärl		Buk	Keramik	BIIly	3	12956	4a-d	Kärl		Myn Buk	Keramik	BIIly	1
12867	4a-d	Kärl		Buk	Keramik	BI	1	12957	4a-d	Kärl		Myn Buk	Keramik	BIIly	1
12868	4a-d	Fönsterglas			Glas		1	12958	4a-d	Kärl		Myn Buk	Keramik	BIIly	1
12869	4a-d	Kärl		Buk	Glas		2	12959	4a-d	Kärl		Myn Buk	Keramik	BIIly	1
12870	4a-d	Kritpipa		Skaft	Piplera		1	12960	4a-d	Kärl		Myn Buk	Keramik	BIIly	1

Finnd	Fas	Sakord	Formtyp	Del	Material	Godstyp	Kärl id Antal	Finnd	Fas	Sakord	Formtyp	Del	Material	Godstyp	Kärl id Antal
12961	4a-d	Kärl		Myn Buk	Keramik	BIIy	1	13051	2-3	Kakel	Rumpkakel	Rump	Keramik		1
12962	4a-d	Kärl		Myn Buk	Keramik	BIIy	1	13052	2-3	Kärl	Flaska	Buk	Glas		1
12963	4a-d	Kärl		Myn Buk	Keramik	BIIy	1	13053	2-3	Fönsterglas			Glas		3
12964	4a-d	Kärl		Myn Buk	Keramik	BIIy	2	13054	2-3	Slagg			Slagg		1
12965	4a-d	Kärl		Myn Buk	Keramik	BIIy	2	13055	2-3	Föremål			Bränd lera		14
12966	4a-d	Kärl		Myn	Keramik	BIIy	1	13056	2-3	Spik			Järn		3
12967	4a-d	Kärl		Myn	Keramik	BIIy	1	13057	1	Kärl		Buk	Keramik	BIIy	18
12968	4a-d	Kärl		Myn	Keramik	BIIy	1	13058	1	Kärl		Buk Bot	Keramik	BIIy	1
12969	4a-d	Kärl		Myn	Keramik	BIIy	1	13059	1	Kärl		Buk	Keramik	BIIy	1
12970	4a-d	Kärl		Buk	Keramik	BIIy	6	13060	1	Kärl		Buk	Keramik	BII	3
12971	4a-d	Kärl		Buk Bot	Keramik	BIIy	1	13061	1	Kärl		Myn Buk	Keramik	BIIy	1
12972	4a-d	Kärl		Myn Buk	Keramik	BIIy	1	13062	1	Kärl		Myn Buk	Keramik	BIIy	1
12973	4a-d	Kärl		Buk	Keramik	BIIy	1	13063	1	Kärl		Myn Buk	Keramik	BIIy	1
12974	4a-d	Kärl		Buk	Keramik	BIIy	1	13064	1	Kärl		Myn Buk	Keramik	BIIy	1
12975	4a-d	Kärl		Myn	Keramik	BIIy	1	13065	1	Kärl		Myn	Keramik	BIIy	1
12976	4a-d	Kärl		Myn	Keramik	BIIy	1	13066	1	Kärl		Myn	Keramik	BIIy	1
12977	4a-d	Kärl		Myn	Keramik	BIIy	1	13067	1	Kärl		Myn	Keramik	BIIy	1
12978	4a-d	Kärl	Krus	Myn Buk	Keramik	CII	1	13068	1	Kärl		Myn	Keramik	BIIy	2
12979	4a-d	Kärl		Hänk Buk	Keramik	CII	1	13069	1	Kärl	Lock		Keramik	BII	1
12980	4a-d	Kärl	Flaska	Buk	Glas		2	13070	1	Kärl		Buk	Keramik	CII	1
12981	4a-d	Fönsterglas			Glas		4	13071	1	Eldslagningsflinta			Sten Flinta		1
12982	4a-d	Byggnadsdel			Tegel		2	13072	1	Föremål			Cu-leg		1
12983	4a-d	Kärl		Buk	Keramik	BIIy	63	13073	1	Spik			Järn		3
12984	4a-d	Kärl		Buk	Keramik	BII	13	13074	1	Föremål			Järn		5
12985	4a-d	Kärl		Buk Bot	Keramik	BII	1	13075	1	Slagg			Slagg		4
12986	4a-d	Kärl		Buk Bot	Keramik	BII	1	13076	1	Fönsterglas			Glas		4
12987	4a-d	Kärl	Trebensgryta	Skaft	Keramik	BIIy	1	13077	4a-d	Kärl		Buk Skaft	Keramik	BIIy	1
12988	4a-d	Kärl		Skaft	Keramik	BIIy	4	13078	4a-d	Föremål			Järn		16
12989	4a-d	Kärl		Ben	Keramik	BII	2	13079	Kärl		Buk	Keramik	BIIy	6	6
12990	4a-d	Kärl		Myn Buk	Keramik	BII	3	13080	Kärl		Buk	Keramik	BIIy	3	3
12991	4a-d	Kärl		Myn Buk Bot	Keramik	BIIy	1	13081	Kärl		Myn Buk	Keramik	BIIy	1	1
12992	4a-d	Kärl		Myn Buk	Keramik	BIIy	1	13082	Kärl		Ben Bot	Keramik	BIIy	1	1
12993	4a-d	Kärl		Myn Buk	Keramik	BIIy	1	13083	Fönsterglas			Glas		3	3
12994	4a-d	Kärl		Myn Buk	Keramik	BIIy	1	13084	Kärl	Flaska	Buk	Glas		1	1
12995	4a-d	Kärl		Myn	Keramik	BIIy	1	13085	Föremål			Järn		6	6
12996	4a-d	Kärl		Myn	Keramik	BIIy	2	13086	Kniv		Blad	Järn		1	1
12997	4a-d	Kärl		Myn	Keramik	BIIy	1	13087	Kärl		Buk	Keramik	BIIy	4	4
12998	4a-d	Kärl		Myn	Keramik	BIIy	1	13088	Kärl		Myn	Keramik	BIIy	1	1
12999	4a-d	Kärl		Myn	Keramik	BIIy	1	13089	Kärl		Myn	Keramik	BIIy	1	1
13000	4a-d	Kärl		Buk	Keramik	BIIy	5	13090	Kärl		Myn	Keramik	BIIy	1	1
13001	4a-d	Kärl		Buk	Keramik	BIIy	9	13091	Kärl		Myn Buk	Keramik	BIIy	1	1
13002	4a-d	Kärl		Buk	Keramik	BIIy	2	13092	Kärl		Buk	Keramik	BIIy	2	2
13003	4a-d	Kärl		Myn Buk	Keramik	BIIy	1	13093	Kärl		Buk Bot	Keramik	BIIy	1	1
13004	4a-d	Kärl		Myn Buk	Keramik	BIIy	1	13094	Kärl		Buk Bot	Keramik	BIIy	1	1
13005	4a-d	Kärl		Buk	Keramik	Fajans	1	13095	Kakel	Pottkakel	Buk Bot	Keramik		1	1
13006	4a-d	Kärl	Kruka	Buk	Keramik	CI	1	13096	Kärl		Myn	Keramik	Fajans	1	1
13007	4a-d	Kärl		Buk Bot	Keramik	BIIy	1	13097	Byggnadsdel			Tegel		1	1
13008	4a-d	Kärl	Passglas Flaska	Fot	Glas		5	13098	Eldslagningsflinta			Sten Flinta		2	2
13009	4a-d	Kärl	Passglas	Fot	Glas		1	13099	Fönsterglas			Glas		1	1
13010	4a-d	Kärl	Passglas	Buk	Glas		1	13100	Slagg			Slagg		4	4
13011	4a-d	Fönsterglas			Glas		13	13101	Föremål			Järn		6	6
13012	4a-d	Byggnadsdel			Tegel		3	13102	Spik			Järn		1	1
13013	4a-d	Slagg			Slagg		5	13103	Kärl		Ben Bot	Keramik	BIIy	1	1
13014	4a-d	Föremål			Bly		1	13104	Kärl		Bot	Keramik	BIIy	1	1
13015	4a-d	Spik			Järn		11	13105	4a-d	Fönsterglas			Glas		1
13016	4a-d	Föremål			Järn		6	13106	4a-d	Kärl		Buk	Keramik	BIIy	21
13017	4a-d	Föremål	Ögla		Cu-leg		2	13107	4a-d	Kärl		Myn Buk Skaft	Keramik	BIIy	1
13018	1	Spik			Järn		1	13108	4a-d	Kärl		Ben Bot	Keramik	BIIy	3
13019	1	Knapp ?			Keramik	BII	1	13109	4a-d	Kärl		Myn Buk	Keramik	BIIy	2
13020	1	Kärl		Buk	Keramik	BIIy	4	13110	4a-d	Kärl		Myn Buk	Keramik	BIIy	1
13021	1	Kakel	Pottkakel		Myn Buk	Keramik	1	13111	4a-d	Kärl		Myn Buk	Keramik	BIIy	1
13022	4a-d	Föremål			Järn		2	13112	4a-d	Kärl		Myn Buk	Keramik	BIIy	1
13023	4a-d	Fönsterglas			Glas		1	13113	4a-d	Kärl		Myn Buk	Keramik	BIIy	1
13024	4a-d	Kärl	Passglas		Glas		1	13114	4a-d	Kärl		Myn Buk	Keramik	BIIy	1
13025	4a-d	Kärl		Hänk Buk	Keramik	BIIy	1	13115	4a-d	Kärl		Myn Buk	Keramik	BIIy	1
13026	4a-d	Fönsterglas			Glas		2	13116	4a-d	Kärl		Myn Buk	Keramik	BIIy	1
13027	4a-d	Kärl	Flaska		Buk	Glas	3	13117	4a-d	Kärl		Myn	Keramik	BIIy	1
13028	4a-d	Kärl		Skaft	Keramik	BIIy	1	13118	4a-d	Kärl		Myn	Keramik	BIIy	1
13029	4a-d	Kärl		Myn Buk	Keramik	BIIy	1	13119	4a-d	Kärl		Myn Hänk Buk	Keramik	BIIy	3
13030	4a-d	Kärl		Buk	Keramik	BIIy	1	13120	4a-d	Kärl	Skål / Fat	Myn Buk Bot	Keramik	BIIy	1
13031	4a-d	Kakel	Rumpkakel		Rump	Keramik	1	13121	4a-d	Fönsterglas			Glas		7
13032	4a-d	Spik			Järn		1	13122	4a-d	Kärl	Medicinflaska	Bot	Glas		1
13033	2-3	Kärl		Buk	Keramik	BIIy	2	13123	4a-d	Kritpipa		Skaft	Piplera		1
13034	2-3	Kärl		Myn Buk	Keramik	BIIy	1	13124	4a-d	Eldslagningsflinta			Sten Flinta		2
13035	2-3	Kärl		Myn Buk	Keramik	BIIy	1	13125	4a-d	Slagg			Slagg		1
13036	2-3	Kärl		Myn Buk	Keramik	BIIy	1	13126	4a-d	Spik			Järn		1
13037	2-3	Kärl		Buk	Keramik	BIIy	1	13127	4a-d	Kärl		Buk	Keramik	BIIy	45
13038	2-3	Byggnadsdel	Golvplatta		Keramik		1	13128	4a-d	Kärl		Buk	Keramik	BII	11
13039	2-3	Kärl		Buk	Keramik	BIIy	18	13129	4a-d	Kärl		Ben	Keramik	BII	4
13040	2-3	Kärl		Ben Bot	Keramik	BIIy	4	13130	4a-d	Kärl	Trebensgryta	Skaft	Keramik	BIIy	2
13041	2-3	Kärl		Ben	Keramik	BII	4	13131	4a-d	Kärl		Ben Bot	Keramik	BIIy	1
13042	2-3	Kärl		Skaft	Keramik	BIIy	1	13132	4a-d	Kärl		Buk Skaft	Keramik	BIIy	1
13043	2-3	Kärl		Buk	Keramik	BII	5	13133	4a-d	Kärl		Skaft	Keramik	BIIy	1
13044	2-3	Kärl		Myn Buk	Keramik	BII	1	13134	4a-d	Kärl		Buk	Keramik	BIIy	5
13045	2-3	Kärl		Myn Buk	Keramik	BII	1	13135	4a-d	Kärl		Buk	Keramik	BIIy	1
13046	2-3	Kärl		Buk Bot	Keramik	BIIy	1	13136	4a-d	Kärl		Buk Bot	Keramik	BIIy	1
13047	2-3	Kärl		Myn Buk	Keramik	BIIy	1	13137	4a-d	Kärl		Myn Buk	Keramik	BIIy	1
13048	2-3	Kärl		Myn Buk	Keramik	BIIy	1	13138	4a-d	Kärl		Myn	Keramik	BIIy	1
13049	2-3	Kärl		Myn Buk	Keramik	BIIy	1	13139	4a-d	Kärl		Myn	Keramik	BIIy	1
13050	2-3	Kärl		Myn Buk	Keramik	BIIy	2	13140	4a-d	Kärl		Myn	Keramik	BIIy	1

Finnd	Fas	Sakord	Formtyp	Del	Material	Godstyp	Kärl id Antal	Finnd	Fas	Sakord	Formtyp	Del	Material	Godstyp	Kärl id Antal
13141	4a-d	Kärl		Myn	Keramik	BIIy	1	13231	2-3	Kärl	Trebensgryta	Skaft	Keramik	BIIy	1
13142	4a-d	Kärl		Myn	Keramik	BIIy	1	13232	2-3	Kärl		Ben	Keramik	BII	2
13143	4a-d	Kärl		Myn Buk	Keramik	BIIy	1	13233	2-3	Kärl		Buk Bot	Keramik	BIIy	1
13144	4a-d	Kärl		Myn Buk	Keramik	BIIy	1	13234	2-3	Kärl		Myn Buk	Keramik	BIIy	1
13145	4a-d	Kärl		Myn Buk	Keramik	BIIy	1	13235	2-3	Kärl		Myn Buk	Keramik	BIIy	1
13146	4a-d	Kärl		Myn Buk	Keramik	BIIy	1	13236	2-3	Kärl		Myn Buk	Keramik	BIIy	1
13147	4a-d	Kärl		Myn Buk	Keramik	BIIy	1	13237	2-3	Kärl		Myn Buk	Keramik	BIIy	1
13148	4a-d	Kärl		Myn Buk	Keramik	BIIy	1	13238	2-3	Kärl		Myn Buk	Keramik	BIIy	1
13149	4a-d	Kakel	Pottkakel	Myn Buk	Keramik		1	13239	2-3	Kärl		Myn Buk	Keramik	BIIy	1
13150	4a-d	Byggnadsdel			Tegel		5	13240	2-3	Kärl		Myn	Keramik	BIIy	1
13151	4a-d	Kärl		Myn	Keramik	CI	1	13241	2-3	Kärl		Myn	Keramik	BIIy	1
13152	4a-d	Kärl		Buk	Keramik	Fajans	1	13242	2-3	Kärl		Myn	Keramik	BIIy	1
13153	4a-d	Kärl	Skål / Fat	Myn Buk	Keramik	BIIy	1	13243	2-3	Kärl		Ben	Keramik	BIIy	1
13154	4a-d	Kärl	Skål / Fat	Myn Buk	Keramik	BIIy	5	13244	2-3	Kärl		Buk	Keramik	BIIy	2
13155	4a-d	Kärl		Buk	Keramik	BIIy	15	13245	2-3	Kärl		Buk	Keramik	CII	1
13156	4a-d	Kärl		Myn Buk	Keramik	BIIy	1	13246	4a-d	Kärl		Buk	Keramik	BIIy	16
13157	4a-d	Kärl		Buk Bot	Keramik	BIIy	1	13247	4a-d	Kärl		Ben Bot	Keramik	BIIy	1
13158	4a-d	Kärl		Myn	Keramik	BIIy	1	13248	4a-d	Kärl		Ben	Keramik	BII	2
13159	4a-d	Kärl		Myn	Keramik	BIIy	1	13249	4a-d	Kärl		Buk	Keramik	BII	4
13160	4a-d	Kärl		Myn Hänk Buk	Keramik	BIIy	1	13250	4a-d	Kärl		Buk Bot	Keramik	BIIy	1
13161	4a-d	Kärl		Buk	Keramik	BIIy	1	13251	4a-d	Kärl		Myn	Keramik	BIIy	1
13162	4a-d	Kärl		Ben	Keramik	BII	2	13252	4a-d	Kärl		Myn	Keramik	BIIy	1
13163	4a-d	Kärl		Myn	Keramik	BII	2	13253	4a-d	Kärl		Myn	Keramik	BIIy	1
13164	4a-d	Kärl		Buk	Keramik	CII	2	13254	4a-d	Kärl		Myn	Keramik	BIIy	1
13165	4a-d	Kärl	Krus	Buk	Keramik	CII	1	13255	4a-d	Kärl		Myn	Keramik	BIIy	2
13166	4a-d	Kärl		Buk Bot	Keramik	BII	1	13256	4a-d	Kärl		Myn Buk	Keramik	BIIy	1
13167	4a-d	Fönsterglas			Glas		1	13257	4a-d	Kärl		Myn Buk	Keramik	BIIy	1
13168	4a-d	Eldslagningsflinta			Sten Flinta		1	13258	4a-d	Kärl		Myn Buk	Keramik	BIIy	1
13169	4a-d	Föremål			Järn		1	13259	4a-d	Kärl		Myn Buk	Keramik	BIIy	1
13170	2-3	Eldslagningsflinta			Sten Flinta		4	13260	4a-d	Kärl		Myn Buk	Keramik	BIIy	1
13171	2-3	Fönsterglas			Glas		3	13261	4a-d	Kärl		Myn Buk	Keramik	BIIy	1
13172	2-3	Kärl		Buk	Glas		3	13262	4a-d	Kärl		Myn Buk	Keramik	BIIy	1
13173	2-3	Kärl	Krus "Trichterhalskrug" ?	Myn Buk	Keramik	CII	1	13263	4a-d	Kärl		Buk	Keramik	BIIy	2
13174	2-3	Kärl	Bägare ?	Buk	Keramik	CII	1	13264	4a-d	Kärl		Buk	Keramik	BIIy	1
13175	2-3	Hantverksavfall		Spill	Läder		1	13265	4a-d	Fönsterglas			Glas		2
13176	2-3	Föremål			Trä		1	13266	4a-d	Spik			Järn		3
13177	2-3	Slagg			Slagg		3	13267	4a-d	Föremål			Järn		6
13178	2-3	Föremål			Järn		1	13268	4a-d	Slagg			Slagg		2
13179	2-3	Spik			Järn		3	13269	4a-d	Föremål			Cu-leg		4
13180	2-3	Kärl		Buk	Keramik	BIIy	30	13270	2-3	Kärl	Flaska	Buk	Glas		2
13181	2-3	Kärl		Buk Bot	Keramik	BIIy	1	13271	2-3	Kärl		Buk	Keramik	Fajans	1
13182	2-3	Kärl		Ben Bot	Keramik	BIIy	2	13272	2-3	Kärl		Buk	Keramik	CI	1
13183	2-3	Kärl		Skaft	Keramik	BIIy	1	13273	4a-d	Byggnadsdel	Golvtegel		Tegel		2
13184	2-3	Kärl	Trebensgryta	Skaft	Keramik	BIIy	4	13274	4a-d	Föremål			Järn		1
13185	2-3	Kärl		Buk	Keramik	BII	6	13275	1	Kärl	Krus	Buk	Keramik	CII	1
13186	2-3	Kärl		Ben	Keramik	BII	1	13276	1	Kärl		Buk	Keramik	BIIy	4
13187	2-3	Kärl		Myn Buk Skaft	Keramik	BIIy	1	13277	1	Spik			Järn		1
13188	2-3	Kärl		Myn Buk	Keramik	BIIy	1	13278	1-3	Kärl		Buk	Glas		1
13189	2-3	Kärl		Myn Buk	Keramik	BIIy	1	13279	1-3	Kärl		Bot	Keramik	CII	1
13190	2-3	Kärl		Myn Buk	Keramik	BIIy	1	13280	1-3	Kärl		Buk	Keramik	BIIy	2
13191	2-3	Kärl		Myn Buk	Keramik	BIIy	1	13281	1-3	Kakel	Pottkakel	Myn Buk	Keramik		1
13192	2-3	Kärl		Myn Buk	Keramik	BIIy	2	13282	1-3	Kakel	Rumpkakel	Rump	Keramik		1
13193	2-3	Kärl		Myn Buk	Keramik	BIIy	1	13283	1-3	Kärl	Trebensgryta	Skaft	Keramik	BIIy	1
13194	2-3	Kärl		Myn Buk	Keramik	BIIy	1	13284	1-3	Spik			Järn		3
13195	2-3	Kärl		Myn Buk	Keramik	BIIy	1	13285	1	Kärl	Trebensgryta	Skaft	Keramik	BIIy	1
13196	2-3	Kärl		Myn	Keramik	BIIy	1	13286	1	Kärl	Krus	Buk	Keramik	CII	1
13197	2-3	Kärl		Myn	Keramik	BIIy	1	13287	1	Kärl	Krus	Myn Hänk Buk	Keramik	CII	1
13198	2-3	Kärl		Myn	Keramik	BIIy	1	13288	1	Föremål			Cu-leg		5
13199	2-3	Kärl		Myn	Keramik	BIIy	1	13289	1	Byggnadsdel	Golvtegel		Tegel		1
13200	2-3	Kärl		Myn	Keramik	BIIy	1	13290	1	Kakel	Pottkakel	Myn Buk	Keramik		2
13201	2-3	Kärl		Myn	Keramik	BIIy	1	13291	1	Eldslagningsflinta			Sten Flinta		1
13202	2-3	Kärl		Myn	Keramik	BIIy	2	13292	4a-d	Fönsterglas			Glas		7
13203	2-3	Kärl		Myn	Keramik	BIIy	2	13293	4a-d	Kritpipa		Skaft	Pipliera		1
13204	4a-d	Fönsterglas			Glas		4	13294	4a-d	Eldslagningsflinta			Sten Flinta		1
13205	4a-d	Kärl	Passglas	Fot	Glas		1	13295	4a-d	Kärl		Buk	Keramik	BIIy	10
13206	4a-d	Föremål			Järn		1	13296	4a-d	Kärl		Buk	Keramik	BII	4
13207	4a-d	Spik			Järn		1	13297	4a-d	Kärl		Ben	Keramik	BII	1
13208	4a-d	Slagg			Slagg		1	13298	4a-d	Kärl		Skaft	Keramik	BIIy	1
13209	4a-d	Föremål			Cu-leg		6	13299	4a-d	Kärl		Myn Buk	Keramik	BIIy	1
13210	4a-d	Kärl		Buk	Keramik	BIIy	11	13300	4a-d	Kärl		Myn	Keramik	BIIy	1
13211	4a-d	Kärl		Myn Buk	Keramik	BIIy	1	13301	4a-d	Kärl		Myn	Keramik	BIIy	1
13212	4a-d	Kärl		Myn	Keramik	BIIy	1	13302	4a-d	Kärl		Myn Buk	Keramik	BIIy	1
13213	4a-d	Kärl		Myn	Keramik	BIIy	1	13303	4a-d	Kärl		Myn Buk	Keramik	BIIy	1
13214	4a-d	Kärl		Myn	Keramik	BII	1	13304	4a-d	Kärl		Buk Bot	Keramik	BIIy	1
13215	4a-d	Kärl		Buk	Keramik	BII	4	13305	4a-d	Kärl		Buk	Keramik	BIIy	3
13216	4a-d	Kakel	Pottkakel	Myn Buk	Keramik		1	13306	4a-d	Kakel	Pottkakel	Buk Bot	Keramik		1
13217	4a-d	Kakel	Rumpkakel	Rump	Keramik		2	13307	4a-d	Byggnadsdel	Taktegel munk-nunne		Tegel		1
13218	4a-d	Kakel	Rumpkakel	Blad	Keramik		2	13308	4a-d	Spik			Järn		3
13219	4a-d	Fönsterglas			Glas		3	13309	4a-d	Föremål			Järn		4
13220	4a-d	Fönsterglas			Glas		3	13310	4a-d	Slagg			Slagg		1
13221	4a-d	Föremål			Järn		1	13311	2-3	Kärl		Buk	Keramik	BIIy	48
13222	4a-d	Spik			Järn		2	13312	2-3	Kärl		Buk	Keramik	BII	19
13223	4a-d	Kärl		Buk	Keramik	BIIy	1	13313	2-3	Kärl		Ben	Keramik	BII	4
13224	4a-d	Kärl		Myn Buk	Keramik	BIIy	1	13314	2-3	Kärl		Buk Bot	Keramik	BII	1
13225	4a-d	Kärl		Buk	Keramik	BII	1	13315	2-3	Kärl		Hänk	Keramik	BII	1
13226	2-3	Spik			Järn		1	13316	2-3	Kärl		Ben Bot	Keramik	BIIy	2
13227	2-3	Föremål			Järn		1	13317	2-3	Kärl		Buk Bot	Keramik	BIIy	1
13228	2-3	Fönsterglas			Glas		1	13318	2-3	Kärl		Buk Bot	Keramik	BIIy	1
13229	2-3	Kärl		Buk	Keramik	BIIy	28	13319	2-3	Kärl		Buk Bot	Keramik	BIIy	1
13230	2-3	Kärl		Buk	Keramik	BII	18	13320	2-3	Kärl		Myn	Keramik	BIIy	1

Finnd	Fas	Sakord	Formtyp	Del	Material	Godstyp	Kärl id Antal	Finnd	Fas	Sakord	Formtyp	Del	Material	Godstyp	Kärl id Antal
13321	2-3	Kärl		Myn	Keramik	BIIly	1	13411		Kärl		Myn Buk	Keramik	BIIly	1
13322	2-3	Kärl		Myn	Keramik	BIIly	1	13412		Kärl		Myn	Keramik	BIIly	1
13323	2-3	Kärl		Myn	Keramik	BIIly	1	13413		Kärl		Buk Bot	Keramik	BIIly	1
13324	2-3	Kärl		Myn	Keramik	BII	1	13414		Kärl		Buk Bot	Keramik	BIIly	1
13325	2-3	Kärl		Buk	Keramik	BIIly	8	13415		Kärl		Buk	Keramik	BII	1
13326	2-3	Kärl		Buk	Keramik	BIIly	3	13416		Kakel	Pottkakel	Myn Buk	Keramik	BIIly	1
13327	2-3	Kärl		Myn	Keramik	BIIly	1	13417		Kritpipa		Skaft	Piplera	BIIly	1
13328	2-3	Kärl		Myn	Keramik	BIIly	1	13418		Kritpipa		Skaft	Piplera	BIIly	1
13329	2-3	Kärl		Myn	Keramik	BIIly	1	13419		Tråd			Cu-leg	BIIly	1
13330	2-3	Kärl		Myn	Keramik	BIIly	1	13420	4a-d	Kärl		Buk	Keramik	BIIly	23
13331	2-3	Kärl		Myn	Keramik	BIIly	1	13421	4a-d	Kärl		Ben Bot	Keramik	BIIly	4
13332	2-3	Fönsterglas			Glas		6	13422	4a-d	Kärl		Buk Skaft	Keramik	BIIly	1
13333	2-3	Kärl	Passglas	Fot	Glas		4	13423	4a-d	Kärl		Myn Buk	Keramik	BIIly	1
13334	2-3	Kärl	Passglas	Buk	Glas		1	13424	4a-d	Kärl		Myn	Keramik	BIIly	1
13335	2-3	Kärl	Kruka	Buk	Keramik	CI	1	13425	4a-d	Kärl		Myn Buk	Keramik	BIIly	40
13336	2-3	Kritpipa		Skaft	Piplera		1	13426	4a-d	Kärl		Buk	Keramik	BIIly	6
13337	2-3	Spik			Järn		1	13427	4a-d	Kärl		Buk	Keramik	BIIly	2
13338	2-3	Föremål			Järn		4	13428	4a-d	Kärl		Buk	Keramik	BIIly	1
13339	4a-d	Kärl	Gryta	Myn Buk Bot	Järn		1	13429	4a-d	Kärl		Buk	Keramik	BIIly	1
13340	4a-d	Spik			Järn		4	13430	4a-d	Kärl		Skaft	Keramik	BIIly	1
13341	4a-d	Föremål			Järn		13	13431	4a-d	Kärl		Buk	Keramik	BII	2
13342	4a-d	Beslag			Järn		1	13432	4a-d	Kärl		Buk	Keramik	Fajans	1
13343	4a-d	Kärl	Skål	Buk Bot	Keramik	BIIly	1	13433	4a-d	Kakel	Rumpkakel	Blad Kant Rump	Keramik		1
13344	4a-d	Kärl	Skål	Buk Bot	Keramik	BIIly	1	13434	4a-d	Eldslagningsflinta		Sten Flinta			1
13345	4a-d	Kärl	Skål	Buk Bot	Keramik	BIIly	1	13435	4a-d	Kritpipa		Skaft	Piplera		6
13346	4a-d	Kärl		Ben Bot	Keramik	BIIly	1	13436	4a-d	Kritpipa		Skaft	Piplera		1
13347	4a-d	Kärl		Buk	Keramik	BIIly	2	13437	4a-d	Kritpipa		Skaft	Piplera		1
13348	4a-d	Kärl		Myn Buk	Keramik	BIIly	1	13438	4a-d	Kritpipa		Skaft	Piplera		1
13349	4a-d	Kärl		Myn Buk	Keramik	BIIly	1	13439	4a-d	Fönsterglas		Glas			16
13350	4a-d	Kärl		Myn Buk	Keramik	BIIly	1	13440	4a-d	Kärl	Passglas Flaska	Buk	Glas		11
13351	4a-d	Kärl		Myn Buk	Keramik	BIIly	1	13441	4a-d	Slagg			Slagg		2
13352	4a-d	Kärl		Myn Buk	Keramik	BIIly	1	13442	4a-d	Spik		Järn			12
13353	4a-d	Kärl		Myn Buk	Keramik	BIIly	1	13443	4a-d	Föremål		Järn			2
13354	4a-d	Kakel	Rumpkakel	List Blad	Keramik		2	13444	2	Kärl		Buk	Keramik	BIIly	7
13355	4a-d	Kärl		Myn Buk	Keramik	BIIly	1	13445	2	Kärl		Ben Bot	Keramik	BIIly	3
13356	4a-d	Byggnadsdel	Taktegel munk-nunne	Tegel			1	13446	2	Kärl		Ben	Keramik	BII	1
13357	4a-d	Föremål		Järn			1	13447	2	Kärl		Buk	Keramik	BII	1
13358	4a-d	Nål		Cu-leg			1	13448	2	Kärl		Myn Buk	Keramik	BIIly	1
13359	4a-d	Kärl		Buk	Keramik	BIIly	21	13449	2	Kärl		Myn	Keramik	BIIly	1
13360	4a-d	Kärl		Buk	Keramik	BII	17	13450	2	Kärl		Myn	Keramik	BIIly	1
13361	4a-d	Kärl		Buk Bot	Keramik	BII	1	13451	2	Fönsterglas		Glas			1
13362	4a-d	Kärl	Trebensgryta	Skaft	Keramik	BIIly	1	13452	2	Byggnadsdel	Formtegel	Tegel			1
13363	4a-d	Kärl		Skaft	Keramik	BIIly	3	13453	2	Byggnadsdel		Tegel			1
13364	4a-d	Kärl		Ben Bot	Keramik	BIIly	3	13454	2	Byggnadsdel		Tegel ?			1
13365	4a-d	Kärl		Buk	Keramik	BIIly	6	13455	2	Hästs kosöm		Järn			1
13366	4a-d	Kärl		Buk	Keramik	BIIly	3	13456	2	Föremål		Järn			6
13367	4a-d	Kärl	Fat	Buk Bot	Keramik	BIIly	30	13457	2-3	Kärl		Buk	Keramik	BII	17
13368	4a-d	Kärl		Buk Bot	Keramik	BIIly	1	13458	2-3	Kärl		Ben	Keramik	BII	1
13369	4a-d	Kärl		Buk Bot	Keramik	BIIly	1	13459	2-3	Kärl	Trebensgryta	Skaft	Keramik	BIIly	1
13370	4a-d	Kärl		Myn Buk	Keramik	BIIly	1	13460	2-3	Kärl		Myn	Keramik	BII	1
13371	4a-d	Kärl		Myn Buk	Keramik	BIIly	1	13461	2-3	Kärl		Myn Buk	Keramik	BII	1
13372	4a-d	Kärl		Myn	Keramik	BIIly	1	13462	2-3	Kärl		Myn	Keramik	BII	1
13373	4a-d	Kärl		Myn	Keramik	BIIly	1	13463	2-3	Kärl		Buk	Keramik	BII	1
13374	4a-d	Kärl		Myn	Keramik	BIIly	1	13464	2-3	Kärl		Buk	Keramik	BII	1
13375	4a-d	Kärl		Myn	Keramik	BIIly	1	13465	2-3	Kärl		Buk	Keramik	BIIly	19
13376	4a-d	Kärl		Myn Hänk	Keramik	BIIly	1	13466	2-3	Kärl		Buk Bot	Keramik	BIIly	1
13377	4a-d	Kärl		Myn Buk	Keramik	BIIly	1	13467	2-3	Kärl		Myn Buk	Keramik	BIIly	1
13378	4a-d	Kärl		Myn Buk	Keramik	BIIly	1	13468	2-3	Kärl		Myn	Keramik	BIIly	1
13379	4a-d	Kärl		Myn Buk	Keramik	BIIly	1	13469	2-3	Kärl	Krus	Buk	Keramik	CII	1
13380	4a-d	Kakel	Pottkakel	Buk Bot	Keramik		1	13470	2-3	Kärl	Krus	Buk	Keramik	CII	1
13381	4a-d	Kakel	Pottkakel	Myn Buk	Keramik		4	13471	2-3	Kärl		Buk	Keramik	BIIly	1
13382	4a-d	Kakel	Rumpkakel	Rump	Keramik		1	13472	2-3	Kärl	Passglas	Fot	Glas		1
13383	4a-d	Byggnadsdel	Golvplatta		Keramik		1	13473	2-3	Fönsterglas		Glas			3
13384	4a-d	Föremål		Myn Buk	Keramik		1	13474	2-3	Kakel	Pottkakel	Myn Buk	Keramik		6
13385	4a-d	Kärl	Kruka	Buk Bot	Keramik	CI	1	13475	2-3	Spik		Järn			10
13386	4a-d	Kritpipa		Skaft	Piplera		2	13476	2-3	Beslag		Järn			2
13387	4a-d	Kritpipa		Skaft	Piplera		2	13477	2-3	Kniv		Blad	Järn		1
13388	4a-d	Kritpipa		Huvud Klack	Piplera		1	13478	2-3	Föremål		Järn			3
13389	4a-d	Kritpipa		Huvud Klack	Piplera		1	13479	4a-d	Kritpipa		Huvud Klack Skaft	Piplera		1
13390	4a-d	Kritpipa		Huvud Klack Skaft	Piplera		1	13480	4a-d	Spik		Järn			1
13391	4a-d	Fönsterglas			Glas		9	13481	4a-d	Fönsterglas		Glas			4
13392	4a-d	Kärl	Flaska	Buk	Glas		2	13482	4a-d	Kärl		Buk	Keramik	BIIly	8
13393	4a-d	Kärl		Myn Buk	Glas		1	13483	4a-d	Kärl		Myn	Keramik	BIIly	1
13394	4a-d	Kärl	Passglas	Fot	Glas		1	13484	4a-d	Kärl	Trebensgryta	Skaft	Keramik	BIIly	1
13395	4a-d	Byggnadsdel	Taktegel munk-nunne	Tegel			2	13485	4a-d	Kritpipa		Skaft	Piplera		1
13396	4a-d	Spik		Järn			5	13486	4a-d	Kärl		Buk	Keramik	CII	1
13397	4a-d	Föremål		Järn			5	13487	4a-d	Kärl		Myn	Keramik	CII	1
13398	4a-d	Slagg		Slagg			1	13488	4a-d	Kärl	Passglas	Fot	Glas		5
13399	4a-d	Bränd lera		Bränd lera			2	13489	4a-d	Kärl	Passglas	Fot	Glas		1
13400	4a-d	Eldslagningsflinta		Sten Flinta			2	13491	4a-d	Gjutform	Gryta	Myn Buk	Bränd lera		1
13401	4a-d	Kärl		Myn Buk	Keramik	BIIly	1	13492	4a-d	Fönsterglas		Glas			2
13402	4a-d	Kärl		Myn	Keramik	BIIly	1	13492	4a-d	Spik		Järn			3
13403	4a-d	Kärl		Myn	Keramik	BIIly	1	13493	4a-d	Föremål		Järn			7
13404	4a-d	Kärl		Myn Buk	Keramik	BII	1	13494	4a-d	Kakel	Rumpkakel	Blad Rump Kant	Keramik		1
13405	4a-d	Kärl		Myn Buk	Keramik	BII	1	13495	4a-d	Kakel	Rumpkakel	Blad Rump Kant	Keramik		1
13406	4a-d	Kärl	Silkärl	Buk	Keramik	BIIly	1	13496	4a-d	Kakel	Pottkakel	Myn Buk	Keramik		3
13407	4a-d	Bokbeslag?			Cu-leg		1	13497	4a-d	Byggnadsdel		Tegel			1
13408		Kärl		Buk	Keramik	BIIly	3	13498	4a-d	Kärl		Buk	Keramik	BII	2
13409		Kärl		Buk	Keramik	BIIly	2	13499	4a-d	Kärl		Skaft	Keramik	BIIly	1
13410		Kärl		Buk	Keramik	BIIly	1	13500	4a-d	Kärl		Buk	Keramik	BIIly	16

Finnd	Fas	Sakord	Formtyp	Del	Material	Godstyp	Kärl id Antal	Finnd	Fas	Sakord	Formtyp	Del	Material	Godstyp	Kärl id Antal
13501	4a-d	Kärl		Myn Buk	Keramik	BIIly	1	13591	2-3	Kärl		Myn	Keramik	BIIly	1
13502	4a-d	Kärl		Myn Buk	Keramik	BIIly	1	13592	2-3	Kärl		Buk	Keramik	BII	2
13503	4a-d	Kärl		Myn	Keramik	BIIly	1	13593	2-3	Kärl		Buk	Keramik	BIIly	13
13504	4a-d	Kärl		Myn	Keramik	BIIly	1	13594	2-3	Kärl		Myn Buk	Keramik	BIIly	2
13505	4a-d	Kärl		Buk Bot	Keramik	BIIly	1	13595	2-3	Kärl		Myn Buk	Keramik	BIIly	1
13506	4a-d	Kärl		Buk Bot	Keramik	BIIly	1	13596	2-3	Kärl		Myn Buk	Keramik	BII	1
13507	4a-d	Kärl		Buk	Keramik	BIIly	3	13597	2-3	Kärl		Myn	Keramik	BII	1
13508	4a-d	Kärl		Buk	Keramik	BIIly	1	13598	2-3	Kakel	Pottkakel	Myn Buk	Keramik	BII	5
13509	4a-d	Kärl		Myn Buk	Keramik	BIIly	1	13599	2-3	Byggnadsdel			Tegel		2
13510	4a-d	Kärl		Myn Buk	Keramik	BIIly	1	13600	2-3	Kärl	Bägare	Bot	Glas		1
13511	4a-d	Kärl		Myn	Keramik	BIIly	1	13601	2-3	Kärl	Krus	Buk	Keramik	CII	1
13512	4a-d	Kärl		Myn Buk	Keramik	BIIly	1	13602	2-3	Spik			Järn		8
13513	4a-d	Kärl		Myn Buk	Keramik	BIIly	40	13603	2-3	Slagg			Slagg		15
13514	4a-d	Kärl		Myn Buk	Keramik	BIIly	40	13604	4a-d	Kärl		Buk	Keramik	BIIly	5
13515	4a-d	Kärl		Myn Buk	Keramik	BIIly	1	13605	4a-d	Kärl		Buk Bot	Keramik	BIIly	1
13516	4a-d	Kärl		Myn Buk	Keramik	BIIly	1	13606	4a-d	Kärl		Buk Bot	Keramik	BIIly	1
13517	4a-d	Kärl		Myn	Keramik	BIIly	1	13607	4a-d	Kärl		Buk	Keramik	BIIly	1
13518	2-3	Kärl		Ben	Keramik	BII	2	13608	4a-d	Kärl		Hantverksavfall	Spill	Läder	2
13519	2-3	Kärl		Buk	Keramik	BII	4	13609	4a-d	Kärl		Buk	Glas		1
13520	2-3	Kärl		Buk	Keramik	BIIly	10	13610	4a-d	Föremål			Järn		2
13521	2-3	Kärl		Ben Bot	Keramik	BIIly	1	13611	4a-d	Eldslagningsflinta			Sten Flinta		1
13522	2-3	Kärl		Skaft	Keramik	BIIly	1	13612	4a-d	Kritpipa		Skaft	Piplera		1
13523	2-3	Kärl		Myn Buk	Keramik	BIIly	1	13613	4a-d	Fönsterglas			Glas		1
13524	2-3	Kärl		Myn Buk	Keramik	BIIly	1	13614	4a-d	Kärl	Passglas	Buk	Glas		1
13525	2-3	Eldslagningsflinta		Sten Flinta			1	13615	4a-d	Kärl	Passglas	Buk	Glas		1
13526	2-3	Fönsterglas		Glas			1	13616	4a-d	Kakel	Pottkakel	Myn Buk	Keramik		3
13527	2-3	Slagg		Slagg			1	13617	4a-d	Kärl		Buk Bot	Keramik	BIIly	1
13528	2-3	Spik		Järn			6	13618	4a-d	Kärl		Buk	Keramik	BII	2
13529	2-3	Kniv		Järn			1	13619	4a-d	Kärl		Buk	Keramik	BIIly	6
13530	2-3	Föremål		Järn			1	13620	4a-d	Kärl		Buk Bot	Keramik	BIIly	1
13531	2-3	Föremål		Järn			4	13621	4a-d	Kärl		Buk	Keramik	BIIly	1
13532	4a-d	Kärl		Buk	Keramik	BIIly	2	13622	4a-d	Kärl		Myn	Keramik	BIIly	1
13533	4a-d	Kärl		Ben Bot	Keramik	BIIly	2	13623	4a-d	Kärl		Myn	Keramik	BIIly	1
13534	4a-d	Kärl		Buk Bot	Keramik	BIIly	1	13624	4a-d	Kärl		Buk	Keramik	BIIly	1
13535	4a-d	Kärl		Myn Buk	Keramik	BIIly	1	13625	4a-d	Kärl		Buk	Keramik	BIIly	1
13536	4a-d	Kärl		Myn Buk	Keramik	BIIly	1	13626	4a-d	Kärl		Buk Bot	Keramik	BIIly	2
13537	4a-d	Kärl		Myn	Keramik	BIIly	1	13627	4a-d	Kärl		Ben Bot	Keramik	BIIly	1
13538	4a-d	Kärl		Myn Buk	Keramik	BIIly	1	13628	4a-d	Kärl		Buk	Keramik	BIIly	1
13539	4a-d	Kärl		Buk	Keramik	BIIly	2	13629	4a-d	Föremål			Järn		7
13540	4a-d	Kärl		Buk	Keramik	BIIly	1	13630	4a-d	Föremål			Cu-leg		2
13541	4a-d	Kärl		Buk	Keramik	BII	1	13631	1	Kärl		Buk	Keramik	BII	11
13542	4a-d	Kärl		Buk	Keramik	BIIly	1	13632	1	Kärl		Buk	Keramik	BIIly	4
13543	4a-d	Fönsterglas		Glas			2	13633	1	Kärl		Myn Buk	Keramik	BIIly	1
13544	4a-d	Kärl	Passglas	Fot	Glas		1	13634	1	Kärl		Ben	Keramik	BII	3
13545	4a-d	Kritpipa		Skaft	Piplera		1	13635	1	Kakel	Pottkakel	Myn Buk	Keramik		1
13546	4a-d							13636	1	Föremål		Järn			1
13547	4a-d	Kärl		Ben	Keramik	BI	1	13637	1	Spik		Järn			10
13548	4a-d	Kärl		Buk	Keramik	BIIly	1	13638	1	Slagg		Slagg			3
13549	4a-d	Slagg		Slagg			1	13639	1	Kärl		Buk	Keramik	BII	23
13550	4a-d	Föremål		Järn			11	13640	1	Kakel	Pottkakel	Myn Buk	Keramik		3
13551	4a-d	Föremål		Plåt	Järn		1	13641	1	Kärl		Buk	Keramik	BIIly	4
13552	4a-d	Spik		Järn			34	13642	1	Kärl		Myn Buk	Keramik	BIIly	2
13553	2-3	Kärl		Buk	Keramik	BIIly	10	13643	1	Kärl	Krus	Buk Bot	Keramik	CII	1
13554	2-3	Kärl		Myn	Keramik	BIIly	1	13644	1	Byggnadsdel			Tegel		1
13555	2-3	Kärl		Myn	Keramik	BIIly	1	13645	1	Spik		Järn			17
13556	2-3	Slagg		Slagg			1	13646	1	Föremål		Järn			3
13557	2-3	Spik		Järn			2	13647	1	Kärl		Buk	Keramik	BII	6
13558	2-3	Föremål		Järn			2	13648	1	Kärl	Trebensgryta	Skaft	Keramik	BIIly	2
13559	2-3	Kärl	Medicinflaska	Bot	Glas		1	13649	1	Kärl		Ben	Keramik	BII	1
13560	2-3			Hår			1	13650	1	Kärl		Buk	Keramik	BII	1
13561	2-3	Kärl		Buk	Keramik	BIIly	20	13651	1	Kärl		Myn	Keramik	BII	1
13562	2-3	Kärl		Buk	Keramik	BII	11	13652	1	Kärl		Myn Buk	Keramik	BII	1
13563	2-3	Kärl		Buk	Keramik	BII	11	13653	1	Kärl		Ben Bot	Keramik	BIIly	1
13564	2-3	Kärl		Myn Buk	Keramik	BII	1	13654	1	Kärl		Buk	Keramik	BIIly	4
13565	2-3	Kärl		Ben	Keramik	BII	1	13655	1	Kärl		Myn Buk	Keramik	BIIly	1
13566	2-3	Kärl		Ben	Keramik	BIIly	1	13656	1	Kärl		Myn Buk	Keramik	BIIly	1
13567	2-3	Kärl		Myn Buk	Keramik	BIIly	1	13657	1	Kärl		Myn Buk	Keramik	BIIly	1
13568	2-3	Kärl		Myn Buk	Keramik	BIIly	1	13658	1	Kärl		Myn Buk	Keramik	BIIly	2
13569	2-3	Kärl		Myn Buk	Keramik	BIIly	1	13659	1	Kärl		Myn Buk	Keramik	BIIly	1
13570	2-3	Kärl		Myn Buk	Keramik	BIIly	1	13660	1	Kärl		Myn Hänk Buk	Keramik	BIIly	1
13571	2-3	Kärl		Myn	Keramik	BIIly	1	13661	1	Kärl		Myn Hänk Buk	Keramik	BI	1
13572	2-3	Eldslagningsflinta		Sten Flinta			2	13662	1	Kakel	Pottkakel	Myn Buk	Keramik		1
13573	2-3	Fönsterglas		Glas			2	13663	1	Kakel	Pottkakel	Myn Buk	Keramik		1
13574	2-3	Kärl		Kuppa	Glas		1	13664	1	Fönsterglas			Glas		1
13575	2-3	Kärl	Passglas	Glas			1	13665	1	Spik		Järn			1
13576	2-3	Kärl	Krus	Buk	Keramik	CII	1	13666	1	Föremål		Handtag	Ben		1
13577	2-3	Kärl	Krus "Trichterhalskrug" ?	Buk	Keramik	CII	1	13667	1	Kärl		Buk	Keramik	BII	2
13578	2-3	Kakel	Pottkakel	Myn Buk	Keramik		2	13668	1	Kärl		Myn Buk	Keramik	BII	1
13579	2-3	Kakel	Pottkakel	Myn Buk	Keramik		1	13669	1	Kärl		Myn Buk	Keramik	BII	1
13580	2-3	Kakel	Rumpkakel	Blad	Keramik		1	13670	1	Kärl		Myn Buk	Keramik	BIIly	1
13581	2-3	Slagg		Slagg			3	13671	1	Kärl		Myn Buk	Keramik	BIIly	1
13582	2-3	Föremål	Klipp	Plåt	Cu-leg		1	13672	1	Kärl		Myn Buk	Keramik	BIIly	1
13583	2-3	Spik		Järn			7	13673	1	Kärl		Myn Buk	Keramik	BIIly	1
13584	2-3	Föremål	Skoning	Järn			2	13674	1	Kärl		Buk	Keramik	BIIly	3
13585	2-3	Kil		Järn			1	13675	1	Kärl		Buk	Keramik	CII	1
13586	2-3	Eldslagningsflinta		Sten Flinta			1	13676	1	Slagg		Slagg			5
13587	2-3	Spik		Järn			1	13677	1	Föremål		Järn			1
13588	2-3	Kärl		Myn Buk Skaft	Keramik	BIIly	1	13678	4a-d	Kärl		Buk	Keramik	BIIly	6
13589	2-3	Kärl	Trebensgryta	Skaft	Keramik	BIIly	1	13679	4a-d	Kärl		Buk Bot	Keramik	BIIly	1
13590	2-3	Kärl		Buk	Keramik	BIIly	2	13680	4a-d	Kärl		Buk Bot	Keramik	BIIly	1

Bynd	Fas	Sakord	Formtyp	Del	Material	Godstyp	Kärl id Antal	Bynd	Fas	Sakord	Formtyp	Del	Material	Godstyp	Kärl id Antal
13681	4a-d	Kärl		Ben Bot	Keramik	BIIy	1	13771	1	Kärl		Myn Buk	Keramik	BII	1
13682	4a-d	Kärl		Skaft	Keramik	BIIy	1	13772	1	Kärl		Myn Buk	Keramik	BII	1
13683	4a-d	Kärl		Myn	Keramik	BIIy	1	13773	1	Kärl		Myn Buk	Keramik	BII	1
13684	4a-d	Kärl		Buk	Keramik	BIIy	3	13774	1	Kärl		Myn	Keramik	BII	1
13685	4a-d	Kärl		Buk	Keramik	BII	2	13775	1	Kärl		Buk	Keramik	BIIy	4
13686	4a-d	Kärl		Ben	Keramik	BII	1	13776	1	Kärl		Myn Buk	Keramik	BIIy	1
13687	4a-d	Kärl	Fat	Myn Buk	Keramik	Fajans	1	13777	1	Kärl		Myn Buk	Keramik	BIIy	1
13688	4a-d	Kärl		Buk	Keramik	BIIy	1	13778	1	Kärl	Krus	Buk	Keramik	CII	2
13689	4a-d	Kärl	Trebensgryta / Kruka	Buk	Keramik	BIIy	1	13779	1	Fönsterglas			Glas		1
13690	4a-d	Fönsterglas			Glas		6	13780	1	Kakel	Pottkakel	Myn Buk	Keramik		1
13691	4a-d	fönsterglas			Glas		1	13781	1	Spik		Järn			1
13692	4a-d	Kärl	Passglas	Buk	Glas		1	13782	2-3	Kärl	Skäl	Buk Bot	Keramik	BIIy	1
13693	4a-d	Kärl	Passglas	Buk	Glas		1	13783	2-3	Kärl		Buk Skaft	Keramik	BIIy	1
13694	4a-d	Eldslagningsflinta			Sten Flinta		4	13784	2-3	Kärl		Buk	Keramik	BIIy	2
13695	4a-d	Föremål			Järn		5	13785	2-3	Kärl		Myn Buk	Keramik	BIIy	1
13696	4a-d	Kniv		Blad	Järn		1	13786	2-3	Kärl		Myn	Keramik	BIIy	1
13697	4a-d	Föremål	Klipp	Plåt	Järn		3	13787	2-3	Kärl		Myn	Keramik	BIIy	1
13698	4a-d	Spik			Järn		8	13788	2-3	Kärl		Myn Buk	Keramik	BIIy	2
13699	4a-d	Föremål			Järn		1	13789	2-3	Kärl		Myn Buk	Keramik	BIIy	1
13700	4a-d	Föremål			Cu-leg		4	13790	2-3	Kärl		Myn Buk	Keramik	BIIy	2
13701	4a-d	Kärl		Buk	Keramik	BIIy	27	13791	2-3	Kärl		Myn Buk	Keramik	BIIy	1
13702	4a-d	Kärl		Ben Bot	Keramik	BIIy	1	13792	2-3	Kärl	Krus	Buk	Keramik	CII	1
13703	4a-d	Kärl		Ben	Keramik	BII	2	13793	2-3	Fönsterglas			Glas		1
13704	4a-d	Kärl		Buk	Keramik	BIIy	2	13794	2-3	Eldslagningsflinta			Sten Flinta		1
13705	4a-d	Kärl		Buk	Keramik	BIIy	2	13795	2-3	Spik		Järn			1
13706	4a-d	Kärl		Myn Buk	Keramik	BIIy	1	13796	2-3	Byggnadsdel		Tegel			2
13707	4a-d	Kärl		Myn Buk	Keramik	BIIy	1	13797	2-3	Byggnadsdel	Golvtegel		Tegel		14
13708	4a-d	Kärl		Myn	Keramik	BIIy	1	13798	2-3	Kärl		Buk	Keramik	BIIy	8
13709	4a-d	Kärl		Myn	Keramik	BIIy	1	13799	2-3	Kärl		Ben Bot	Keramik	BIIy	1
13710	4a-d	Kärl		Myn	Keramik	BIIy	1	13800	2-3	Kärl		Myn	Keramik	BIIy	2
13711	4a-d	Kärl		Myn	Keramik	BIIy	1	13801	2-3	Kärl		Myn Buk	Keramik	BIIy	2
13712	4a-d	Kärl		Buk	Keramik	Fajans	1	13802	2-3	Kärl		Myn Buk	Keramik	BIIy	1
13713	4a-d	Kärl		Buk	Keramik	BIIy	1	13803	2-3	Kärl		Buk	Keramik	BIIy	1
13714	4a-d	Kakel	Rumpkakel	Blad	Keramik		1	13804	2-3	Spik		Järn			1
13715	4a-d	Kärl	Passglas Flaska	Fot	Glas		4	13805	2-3	Kärl	Bägare	Myn Buk	Glas		1
13716	4a-d	Kärl	Passglas	Fot	Glas		1	13806	2-3	Fönsterglas			Glas		1
13717	4a-d	Fönsterglas			Glas		7	13807	2-3	Kakel	Rumpkakel	Blad	Keramik		1
13718	4a-d	Kripi		Skaft	Piplera		2	13808	1	Fönsterglas			Glas		1
13719	4a-d	Eldslagningsflinta			Sten Flinta		1	13809	1	Bryne			Sten Skiffer		1
13720	4a-d	Byggnadsdel			Tegel		1	13810	1	Kärl		Buk	Keramik	BIIy	6
13721	4a-d	Föremål	Klipp	Plåt	Cu-leg		1	13811	1	Kärl		Myn Buk	Keramik	BII	1
13722	4a-d	Spik			Järn		3	13812	1	Slagg			Slagg		1
13723	4a-d	Föremål			Järn		1	13813	1	Spik		Järn			1
13724	4a-d	Kakel	Rumpkakel	Blad	Keramik		1	13814	1	Föremål		Järn			1
13725	2-3	Kärl		Myn Buk	Keramik	BIIy	1	13815		Kärl	Skäl	Buk Bot	Keramik	BIIy	1
13726	2-3	Kärl		Buk Bot	Keramik	BIIy	1	13816	3-4d	Textil			Textil		1
13727	2-3	Kärl		Ben Bot	Keramik	BIIy	1	13817	4a-d	Textil			Textil		1
13728	2-3	Kärl		Buk Bot	Keramik	BII	1	13818	4a-d	Textil			Textil		1
13729	2-3	Kärl		Buk	Keramik	BIIy	26	13819		Byggnadsdel	Taktegel ?		Tegel		1
13730	2-3	Kärl		Myn Buk	Keramik	BIIy	5	13820		Byggnadsdel	Taktegel munk-nunne		Tegel		7
13731	2-3	Kärl		Buk	Keramik	BII	6	13821		Byggnadsdel	Formtegel		Tegel		2
13732	2-3	Kärl		Ben	Keramik	BII	1	13822		Kärl	Gryta	Hank	Cu-leg		1
13733	2-3	Kärl		Ben Bot	Keramik	BIIy	1	13823		Bryne			Sten Skiffer		1
13734	2-3	Kärl		Buk Skaft	Keramik	BIIy	2	13824		Fläta			Hår		1
13735	2-3	Kärl		Skaft	Keramik	BIIy	1	13825		Kärl	Trebensgryta	Skaft	Keramik	BIIy	1
13736	2-3	Kärl		Myn Buk	Keramik	BIIy	1	13826		Kärl		Skaft	Keramik	BIIy	1
13737	2-3	Kärl		Myn Buk	Keramik	BIIy	1	13827		Kärl		Ben Bot	Keramik	BIIy	1
13738	2-3	Kärl		Myn Buk	Keramik	BIIy	1	13828		Kärl		Myn Buk	Keramik	BIIy	1
13739	2-3	Kärl		Myn Buk	Keramik	BIIy	1	13829		Kärl		Buk	Keramik	BIIy	53
13740	2-3	Kärl		Myn Buk	Keramik	BIIy	1	13830		Kärl		Buk Skaft	Keramik	BIIy	4
13741	2-3	Kärl		Myn	Keramik	BIIy	1	13831		Kärl		Hänk Buk	Keramik	BIIy	1
13742	2-3	Kärl		Myn	Keramik	BIIy	1	13832		Kärl		Ben Bot	Keramik	BIIy	7
13743	2-3	Kärl		Myn	Keramik	BIIy	1	13833		Kärl		Ben	Keramik	BII	4
13744	2-3	Kärl		Myn Buk	Keramik	BII	1	13834		Kärl		Ben	Keramik	BIIy	2
13745	2-3	Kärl		Myn Buk	Keramik	BII	1	13835		Kärl		Buk Bot	Keramik	BIIy	1
13746	2-3	Kärl	Krus	Buk	Keramik	CII	1	13836		Kärl		Myn Buk	Keramik	BIIy	1
13747	2-3	Kärl		Buk	Keramik	BIIy	1	13837		Kärl		Myn Buk	Keramik	BIIy	1
13748	2-3	Kärl		Myn	Keramik	BIIy	1	13838		Kärl		Myn Buk	Keramik	BIIy	1
13749	2-3	Kärl		Kuppa	Glas		1	13839		Kärl		Myn Buk	Keramik	BIIy	1
13750	2-3	Eldslagningsflinta			Sten Flinta		1	13840		Kärl		Myn Buk	Keramik	BIIy	1
13751	2-3	Föremål			Cu-leg		2	13841		Kärl	Trebensgryta / Kruka	Myn Buk	Keramik	BIIy	1
13752	2-3	Byggnadsdel	Golvsten		Sten Sandsten		1	13842		Kärl		Myn Buk	Keramik	BIIy	1
13753	2-3	Spik			Järn		8	13843		Kärl		Myn Buk	Keramik	BIIy	1
13754	2-3	Föremål			Järn		22	13844		Kärl		Myn Buk	Keramik	BIIy	1
13755	2-3	Föremål			Järn		1	13845		Kärl		Myn	Keramik	BIIy	1
13756	2-3	Föremål			Järn		1	13846		Kärl		Myn	Keramik	BIIy	1
13757	2-3	Slagg			Slagg		1	13847		Kärl		Myn	Keramik	BIIy	1
13758	2-3	Kärl		Buk	Keramik	BIIy	3	13848		Kärl		Myn	Keramik	BIIy	1
13759	2-3	Kärl		Buk Bot	Keramik	BIIy	1	13849		Kärl		Buk	Keramik	BIIy	5
13760	2-3	Kärl		Ben	Keramik	BIIy	1	13850		Kärl		Buk	Keramik	BIIy	7
13761	2-3	Kärl	Trebensgryta ?	Myn Buk	Keramik	BIIy	1	13851		Kärl		Buk Bot	Keramik	BIIy	1
13762	2-3	Kärl		Myn	Keramik	BIIy	1	13852		Kärl		Buk Bot	Keramik	BIIy	1
13763	2-3	Kärl		Myn	Keramik	BIIy	1	13853		Kärl		Buk Bot	Keramik	BIIy	1
13764	2-3	Kärl		Myn Hänk Buk	Keramik	BIIy	1	13854		Kärl		Buk Bot	Keramik	BIIy	1
13765	2-3	Eldslagningsflinta			Sten Flinta		1	13855		Kärl		Buk Bot	Keramik	BIIy	1
13766	2-3	Kärl		Buk	Glas		1	13856		Kärl		Myn	Keramik	BIIy	1
13767	2-3	Matavfall			Ben/horn		1	13857		Kärl		Myn	Keramik	BIIy	1
13768	1	Kärl		Ben	Keramik	BII	6	13858		Kärl		Myn	Keramik	BIIy	1
13769	1	Kärl		Buk	Keramik	BII	30	13859		Kärl		Myn	Keramik	BIIy	1
13770	1	Kärl		Buk Bot	Keramik	BII	1	13860		Kärl		Myn	Keramik	BIIy	1

Finnd	Fas	Sakord	Formtyp	Del	Material	Godstyp	Kärl id Antal	Finnd	Fas	Sakord	Formtyp	Del	Material	Godstyp	Kärl id Antal
13861		Kärl		Myn Hänk	Keramik	BIIly	1	13951	4a-d	Kärl		Myn	Keramik	BIIly	1
13862		Kärl		Myn Buk	Keramik	BIIly	1	13952	4a-d	Kärl		Myn	Keramik	BIIly	1
13863		Kärl	Fat	Myn Buk	Keramik	BIIly	59	13953	4a-d	Kärl		Myn	Keramik	BIIly	1
13864		Kärl		Myn Buk	Keramik	BIIly	1	13954	4a-d	Kärl		Myn	Keramik	BIIly	1
13865		Kärl		Myn Buk	Keramik	BIIly	1	13955	4a-d	Kärl		Myn	Keramik	BIIly	1
13866		Kärl		Myn Buk	Keramik	BIIly	2	13956	4a-d	Kärl	Skål	Myn Hänk	Keramik	BIIly	1
13867		Kärl	Skål / Fat	Myn Buk	Keramik	BIIly	1	13957	4a-d	Fönsterglas			Glas		5
13868		Kärl		Buk	Keramik	BIIly	2	13958	4a-d	Kärl	Passglas	Buk	Glas		3
13869		Kärl	Lock		Keramik	BII	1	13959	4a-d	Kärl	Passglas	Myn Buk	Glas		2
13870		Kärl	Lock		Keramik	BII	1	13960	4a-d	Byggnadsdel	Taktegel munk-nunne		Tegel		1
13871		Kärl		Buk	Keramik	BII	2	13961	4a-d	Spik			Järn		4
13872		Kärl	Kruka	Buk	Keramik	CI	1	13962	4a-d	Föremål			Järn		2
13873		Kärl		Buk	Keramik	CII	1	13963	4a-d	Stapel			Järn		1
13874		Kärl		Buk	Keramik	CII	1	13964	4a-d				Hår		1
13875		Kärl		Buk	Keramik	BI	1	13965	4a-d	Kärl		Buk	Keramik	BIIly	9
13876		Kärl	Flaska	Buk	Glas		1	13966	4a-d	Kärl		Ben Bot	Keramik	BIIly	4
13877		Kärl	Passglas	Fot	Glas		1	13967	4a-d	Kärl		Skaft	Keramik	BIIly	3
13878		Spik		Järn	Järn		3	13968	4a-d	Kärl		Buk Skaft	Keramik	BIIly	3
13879		Föremål		Järn	Järn		2	13969	4a-d	Kärl	Trebensgryta	Skaft	Keramik	BIIly	1
13880		Kärl		Buk	Keramik		1	13970	4a-d	Kärl		Ben	Keramik	BII	2
13881		Kärl	Krus	Buk Bot	Keramik	BIIly	1	13971	4a-d	Kärl		Buk Bot	Keramik	BII	1
13882		Kärl		Skaft	Keramik	BIIly	1	13972	4a-d	Kärl		Hänk	Keramik	BIIly	1
13883		Kärl	Trebensgryta	Skaft	Keramik	BIIly	2	13973	4a-d	Kärl		Myn	Keramik	BIIly	1
13884		Kärl		Myn Buk	Keramik	BIIly	1	13974	4a-d	Kärl		Myn	Keramik	BIIly	1
13885		Kärl		Myn Buk	Keramik	BIIly	1	13975	4a-d	Kärl		Myn	Keramik	BIIly	1
13886		Kärl		Myn Buk	Keramik	BIIly	3	13976	4a-d	Kärl		Myn Buk	Keramik	BIIly	1
13887		Kärl		Myn Buk	Keramik	BIIly	1	13977	4a-d	Kärl		Myn Buk	Keramik	BIIly	1
13888		Kärl		Myn Buk	Keramik	BIIly	1	13978	4a-d	Kärl		Myn Hänk	Keramik	BIIly	1
13889	3-4d	Kärl		Buk Bot	Keramik	BIIly	1	13979	4a-d	Kärl		Buk Bot	Keramik	BIIly	1
13890		Kärl		Buk Bot	Keramik	BIIly	1	13980	4a-d	Kärl		Buk	Keramik	BIIly	2
13891		Kärl		Myn Buk	Keramik	BIIly	1	13981	4a-d	Kärl		Buk	Glas		2
13892		Kärl		Hänk Buk	Keramik	CII	1	13982	4a-d	Spik			Järn		1
13893		Byggnadsdel	Taktegel munk-nunne	Tegel			1	13983		Kärl		Buk	Keramik	BIIly	44
13894	3	Kärl		Buk	Keramik	BIIly	35	13984		Kärl		Ben	Keramik	BIIly	4
13895	3	Kärl		Myn	Keramik	BIIly	1	13985		Kärl		Ben Bot	Keramik	BIIly	17
13896	3	Kärl		Myn	Keramik	BIIly	1	13986		Kärl		Ben	Keramik	BII	11
13897	3	Kärl		Myn	Keramik	BIIly	1	13987		Kärl		Skaft	Keramik	BIIly	10
13898	3	Kärl		Myn Buk	Keramik	BIIly	1	13988		Kärl		Buk Skaft	Keramik	BIIly	4
13899	3	Kärl		Myn Buk	Keramik	BIIly	1	13989		Kärl		Buk Skaft Bot Ben	Keramik	BIIly	1
13900	3	Kärl		Myn Buk	Keramik	BIIly	1	13990		Kärl		Hänk Buk	Keramik	BIIly	1
13901	3	Kärl		Myn Buk	Keramik	BIIly	1	13991		Kärl		Myn Hänk	Keramik	BIIly	1
13902	3	Kärl		Buk Bot	Keramik	BIIly	1	13992		Kärl	Förningskruka	Myn Hänk	Keramik	BIIly	1
13903	3	Kärl		Buk Bot	Keramik	BIIly	1	13993		Kärl		Hänk	Keramik	BIIly	3
13904	3	Kärl		Ben Bot	Keramik	BIIly	3	13994		Kärl		Buk Bot	Keramik	BIIly	1
13905	3	Kärl		Hänk	Keramik	BIIly	1	13995		Kärl		Buk Bot	Keramik	BIIly	1
13906	3	Kärl	Trebensgryta	Skaft	Keramik	BIIly	1	13996		Kärl		Buk Bot	Keramik	BIIly	1
13907	3	Kärl		Ben	Keramik	BII	1	13997		Kärl		Buk Bot	Keramik	BIIly	1
13908	3	Kärl		Buk Bot	Keramik	BII	1	13998		Kärl		Buk Bot	Keramik	BIIly	1
13909	3	Kärl		Buk	Keramik	BII	1	13999		Kärl	Krus?	Buk Bot	Keramik	BIIly	1
13910	3	Kärl		Buk	Keramik	BIIly	1	14000		Kärl		Myn Buk	Keramik	BIIly	3
13911	3	Kärl		Buk	Keramik	BIIly	5	14001		Kärl		Myn Buk	Keramik	BIIly	2
13912	3	Kärl		Myn Buk	Keramik	BIIly	1	14002		Kärl		Myn Buk	Keramik	BIIly	2
13913	3	Kärl		Myn Buk	Keramik	BIIly	1	14003		Kärl		Myn Buk	Keramik	BIIly	1
13914	3	Kärl	Fat	Myn Buk	Keramik	BIIly	27	14004		Kärl		Myn Buk	Keramik	BIIly	1
13915	3	Kärl		Myn Buk	Keramik	BIIly	1	14005		Kärl		Myn Buk	Keramik	BIIly	1
13916	3	Kärl		Buk Bot	Keramik	BIIly	1	14006		Kärl		Myn Buk	Keramik	BIIly	1
13917	3	Kärl		Myn Buk	Keramik	BIIly	1	14007		Kärl		Myn	Keramik	BIIly	1
13918	3	Kärl		Myn Buk	Keramik	BIIly	1	14008		Kärl		Myn	Keramik	BIIly	1
13919	3	Kärl		Myn Buk	Keramik	BIIly	4	14009		Kärl		Myn	Keramik	BIIly	1
13920	3	Kärl		Myn Hänk Buk	Keramik	CII	1	14010		Kärl		Myn	Keramik	BIIly	1
13921	3	Kakel	Pottkakel	Myn Buk	Keramik		1	14011		Kärl		Myn	Keramik	BIIly	1
13922	3	Fönsterglas			Glas		6	14012		Kärl		Myn	Keramik	BIIly	1
13923	3	Kärl	Passglas	Fot	Glas		1	14013		Kärl		Myn	Keramik	BIIly	1
13924	3	Kärl	Passglas	Fot	Glas		1	14014		Kärl		Myn	Keramik	BIIly	1
13925	3	Spik		Järn	Järn		2	14015		Kärl		Myn	Keramik	BIIly	1
13926	4a-d			Hår	Hår		1	14016		Kärl		Buk	Keramik	BIIly	6
13927	4a-d	Kärl	Bägare	Buk	Glas		1	14017		Kärl		Buk Bot	Keramik	BIIly	1
13928	4a-d	Kärl	Passglas	Buk	Glas		1	14018		Kärl		Buk Bot	Keramik	BIIly	1
13929	4a-d	Kärl		Buk	Keramik	BIIly	28	14019		Kärl		Myn Buk	Keramik	BIIly	1
13930	4a-d	Kärl		Buk	Keramik	BII	4	14020		Kärl		Myn Buk	Keramik	BIIly	1
13931	4a-d	Kärl	Trebensgryta	Skaft	Keramik	BIIly	1	14021		Kärl		Myn Buk	Keramik	BIIly	1
13932	4a-d	Kärl		Ben	Keramik	BII	2	14022		Kärl		Myn Buk	Keramik	BIIly	1
13933	4a-d	Kärl		Buk Skaft	Keramik	BIIly	1	14023		Kärl		Myn Buk	Keramik	BIIly	1
13934	4a-d	Kärl		Myn Hänk	Keramik	BIIly	1	14024		Kärl		Myn Hänk Buk	Keramik	BIIly	1
13935	4a-d	Kärl		Myn Buk	Keramik	BIIly	1	14025		Kärl		Myn Hänk	Keramik	BIIly	1
13936	4a-d	Kärl		Myn	Keramik	BIIly	1	14026		Kärl		Myn Hänk	Keramik	BIIly	1
13937	4a-d	Kärl		Myn	Keramik	BIIly	1	14027	3	Kärl	Skål / Fat	Buk Bot	Keramik	BIIly	2
13938	4a-d	Kärl		Myn	Keramik	BIIly	1	14028		Kärl	Trebensgryta / Kruka	Buk	Keramik	BIIly	1
13939	4a-d	Kärl		Myn	Keramik	BIIly	1	14029		Kärl		Hänk	Keramik	BIIly	1
13940	4a-d	Kärl		Myn	Keramik	BIIly	1	14030		Kärl	Kruka	Myn Buk	Keramik	BIIly	1
13941	4a-d	Kärl		Myn	Keramik	BIIly	1	14031		Kärl		Myn Buk	Keramik	CII	1
13942	4a-d	Kärl		Myn	Keramik	BIIly	1	14032		Kärl	Gjutform?	Buk	Keramik		3
13943	4a-d	Kärl		Buk	Keramik	BIIly	4	14033		Kärl		Buk Bot	Keramik	BIIly	1
13944	4a-d	Kärl		Buk Bot	Keramik	BIIly	1	14034		Kärl		Buk	Keramik	BII	3
13945	4a-d	Kärl		Myn Buk	Keramik	BIIly	1	14035		Kärl	Lock		Keramik	BII	1
13946	4a-d	Kärl		Myn Buk	Keramik	BIIly	1	14036		Kakel	Pottkakel	Myn Buk	Keramik		1
13947	4a-d	Kärl		Myn Buk	Keramik	BIIly	1	14037		Fönsterglas			Glas		4
13948	4a-d	Kärl		Myn Buk	Keramik	BIIly	1	14038		Kärl	Flaska	Buk Bot	Glas		1
13949	4a-d	Kärl		Myn	Keramik	BIIly	1	14039		Kärl	Passglas	Fot	Glas		1
13950	4a-d	Kärl		Myn	Keramik	BIIly	1	14040		Föremål			Järn		2

Bynd	Fas	Sakord	Formtyp	Del	Material	Godstyp	Kärl id Antal	Bynd	Fas	Sakord	Formtyp	Del	Material	Godstyp	Kärl id Antal
14041		Byggnadsdel	Taktegel munk-nunne		Tegel		9	14131	4a-d	Kärl		Myn Buk	Keramik	BIIy	1
14042		Byggnadsdel	Taktegel munk-nunne		Tegel		3	14132	4a-d	Kärl		Myn Buk	Keramik	BIIy	1
14043		Byggnadsdel			Tegel		1	14133	4a-d	Kärl		Myn Buk	Keramik	BIIy	1
14044		Byggnadsdel	Taktegel munk-nunne		Tegel		2	14134	4a-d	Kärl	Skål	Buk Bot	Keramik	BIIy	31
14045		Mynt			Cu-leg		1	14135	4a-d	Kärl		Buk Bot	Keramik	BIIy	1
14046		Mynt			Silver		2	14136	4a-d	Kärl		Buk	Keramik	BIIy	3
14047	4a-d	Kärl		Buk	Keramik	BIIy	14	14137	4a-d	Kärl		Buk Bot	Keramik	BIIy	1
14048	4a-d	Kärl		Ben Bot	Keramik	BIIy	2	14138	4a-d	Kärl		Myn Buk	Keramik	BIIy	1
14049	4a-d	Kärl		Buk Skaft	Keramik	BIIy	2	14139	4a-d	Kärl		Ben	Keramik	BII	2
14050	4a-d	Kärl	Snappsglas / Pokal ?	Myn Buk Fot	Keramik	BIIy	1	14140	4a-d	Kärl		Hänk	Keramik	BII	1
14051	4a-d	Kärl		Hänk Buk	Keramik	BIIy	1	14141	4a-d	Kärl		Buk	Keramik	BII	1
14052	4a-d	Kärl		Myn Buk	Keramik	BIIy	1	14142	3-4d	Kärl		Buk	Keramik	BIIy	19
14053	4a-d	Kärl		Myn Buk	Keramik	BIIy	1	14143	3-4d	Kärl		Ben Bot	Keramik	BIIy	1
14054	4a-d	Kärl		Myn Buk	Keramik	BIIy	1	14144	3-4d	Kärl		Ben	Keramik	BII	4
14055	4a-d	Kärl		Myn	Keramik	BIIy	2	14145	3-4d	Kärl	Trebensgryta	Skaft	Keramik	BIIy	2
14056	4a-d	Kärl		Myn	Keramik	BIIy	1	14146	3-4d	Kärl		Buk	Keramik	BII	4
14057	4a-d	Kärl		Buk	Keramik	BIIy	4	14147	3-4d	Kärl		Buk Bot	Keramik	BII	1
14058	4a-d	Kärl		Myn Buk	Keramik	BIIy	19	14148	3-4d	Kärl	Lock		Keramik	BII	1
14059	4a-d	Kärl		Myn Buk Bot	Keramik	BIIy	3	14149	3-4d	Kärl		Hänk	Keramik	BIIy	1
14060	4a-d	Kärl		Myn Buk	Keramik	BIIy	1	14150	3-4d	Kärl		Myn Buk	Keramik	BIIy	1
14061	4a-d	Kärl		Myn Buk	Keramik	BIIy	1	14151	3-4d	Kärl		Myn Buk	Keramik	BIIy	1
14062	4a-d	Kärl		Myn	Keramik	BIIy	1	14152	3-4d	Kärl		Myn Buk	Keramik	BIIy	1
14063	4a-d	Kärl		Myn Hänk	Keramik	BIIy	1	14153	3-4d	Kärl		Myn Buk	Keramik	BIIy	1
14064	4a-d	Kärl		Myn Hänk	Keramik	BIIy	1	14154	3-4d	Kärl		Myn Buk	Keramik	BIIy	1
14065	4a-d	Kärl		Buk Bot	Keramik	BIIy	1	14155	3-4d	Kärl		Myn Buk	Keramik	BIIy	1
14066	4a-d	Kärl		Buk Bot	Keramik	BIIy	1	14156	3-4d	Kärl		Myn Buk	Keramik	BIIy	1
14067	4a-d	Kärl		Buk	Keramik	BIIy	3	14157	3-4d	Kärl		Myn Buk	Keramik	BIIy	1
14068	4a-d	Kärl		Buk	Keramik	BIIy	1	14158	3-4d	Kärl		Myn Buk	Keramik	BIIy	1
14069	4a-d	Kärl		Buk	Keramik	BII	2	14159	3-4d	Kärl		Myn Buk	Keramik	BIIy	1
14070	4a-d	Kärl		Ben	Keramik	BII	2	14160	3-4d	Kärl		Myn Buk	Keramik	BIIy	1
14071	4a-d	Kakel	Pottkakel	Myn Buk	Keramik		1	14161	3-4d	Kärl		Myn	Keramik	BIIy	2
14072	4a-d	Kärl		Myn Hals Buk	Keramik	BIIy	1	14162	3-4d	Kärl		Myn	Keramik	BIIy	1
14073	4a-d	Kärl		Myn Buk	Keramik	BIIy	1	14163	3-4d	Kärl		Myn	Keramik	BIIy	1
14074	4a-d	Kärl		Buk	Keramik	BIIy	1	14164	3-4d	Kärl		Myn	Keramik	BIIy	1
14075	4a-b	Kärl		Buk	Keramik	CII	1	14165	3-4d	Kärl		Myn	Keramik	BIIy	1
14076	4a-d	Byggnadsdel			Tegel		1	14166	3-4d	Kärl		Myn Buk	Keramik	BIIy	1
14077	4a-d	Kritpipa		Skaft	Piplera		5	14167	3-4d	Kärl		Buk	Keramik	BIIy	4
14078	4a-d	Kritpipa		Skaft	Piplera		2	14168	3-4d	Kärl		Buk Bot	Keramik	BIIy	1
14079	4a-d	Kritpipa		Skaft Klack	Piplera		1	14169	3-4d	Kärl		Buk	Keramik	BIIy	2
14080	4a-d	Kritpipa		Skaft Klack	Piplera		1	14170	3-4d	Kakel	Rumpkakel	Blad	Keramik		1
14081	4a-d	Kritpipa		Huvud Klack	Piplera		1	14171	3-4d	Kakel	Rumpkakel	Rump	Keramik		1
14082	4a-d	Kritpipa		Huvud Klack	Piplera		1	14172	4a-d	Kärl	Krus	Buk	Keramik	CII	1
14083	4a-d	Kärl		Buk	Glas		8	14173	4a-d	Kärl		Buk	Keramik	BIIy	1
14084	4a-d	Kärl	Flaska	Remmare	Buk	Glas	1	14174	3-4d	Fönsterglas			Glas		7
14085	4a-d	Kärl	Passglas	Fot	Glas		1	14175	3-4d	Kärl	Flaska	Buk	Glas		1
14086	4a-d	Kärl	Flaska	Bot	Glas		1	14176	3-4d	Kärl		Myn Kuppa	Glas		1
14087	4a-d	Kärl	Passglas	Buk	Glas		1	14177	3-4d	Eldslagningsflinta			Sten Flinta		1
14088	4a-d	Kärl	Remmare	Fot	Glas		1	14178	3-4d	Föremål			Cu-leg		8
14089	4a-d	Kärl		Buk	Keramik	BIIy	28	14179	3-4d	Spik			Järn		6
14090	4a-d	Kärl		Buk Skaft	Keramik	BIIy	1	14180		Föremål		Bricka	Järn		1
14091	4a-d	Kärl		Skaft	Keramik	BIIy	1	14181	4a-d	Kärl		Buk	Keramik	BIIy	5
14092	4a-d	Kärl		Ben Bot	Keramik	BIIy	1	14182	4a-d	Kärl		Buk	Keramik	BIIy	3
14093	4a-d	Kärl		Myn Buk	Keramik	BIIy	1	14183	4a-d	Fönsterglas			Glas		4
14094	4a-d	Kärl		Myn	Keramik	BIIy	1	14184	4a-d	Kärl	Passglas Flaska	Buk	Glas		3
14095	4a-d	Kärl		Myn	Keramik	BIIy	1	14185	4a-d	Kärl	Passglas	Buk	Glas		2
14096	4a-d	Kärl		Myn	Keramik	BIIy	1	14186	4a-d	Kärl	Humpen	Lock	Glas		2
14097	4a-d	Kärl		Myn	Keramik	BIIy	1	14187	4a-d	Kärl	Passglas	Myn Buk	Glas		1
14098	4a-d	Kärl		Ben Bot	Keramik	BII	1	14188	4a-d	Föremål			Cu-leg		3
14099	4a-d	Kärl	Trebensgryta	Skaft	Keramik	BIIy	1	14189	4a-d	Sölja		Torne	Cu-leg		1
14100	4a-d	Kärl		Buk	Keramik	BII	1	14190	4a-d	Slagg			Slagg		1
14101	4a-d	Kärl		Myn Buk	Keramik	BIIy	1	14191	4a-d	Kärl		Buk	Keramik	BIIy	17
14102	4a-d	Kärl		Myn Buk	Keramik	BIIy	1	14192	4a-d	Kärl		Myn Buk	Keramik	BIIy	1
14103	4a-d	Kärl		Myn Buk	Keramik	BIIy	1	14193	4a-d	Kärl		Myn	Keramik	BIIy	1
14104	4a-d	Kärl		Myn Buk	Keramik	BIIy	46	14194	4a-d	Kärl		Myn	Keramik	BIIy	1
14105	4a-d	Kärl		Buk	Keramik	BIIy	4	14195	4a-d	Kärl		Myn	Keramik	BIIy	1
14106	4a-d	Kärl	Flaska	Buk	Glas		3	14196	4a-d	Kärl		Myn	Keramik	BIIy	1
14107	4a-d	Fönsterglas			Glas		3	14197	4a-d	Kärl		Myn Hänk	Keramik	BIIy	1
14108	4a-d	Byggnadsdel	Taktegel munk-nunne		Tegel		1	14198	4a-d	Kärl		Myn Hänk	Keramik	BIIy	1
14109	4a-d	Föremål			Järn		3	14199	4a-d	Kärl		Myn Buk	Keramik	BIIy	46
14110	4a-d	Spik			Järn		5	14200	4a-d	Kärl		Myn Buk	Keramik	BIIy	1
14111	4a-d	Kakel	Rumpkakel	Blad	Keramik		1	14201	4a-d	Kärl	Fat	Myn Buk	Keramik	BIIy	1
14112	4a-d	Kakel	Pottkakel	Myn Buk	Keramik		1	14202	4a-d	Kärl		Myn Buk	Keramik	BIIy	2
14113	4a-d	Kärl		Buk	Keramik	BII	1	14203	4a-d	Kärl		Myn	Keramik	BIIy	1
14114	4a-d	Kärl		Buk	Keramik	CII	1	14204	4a-d	Kärl		Myn	Keramik	BIIy	1
14115	4a-d	Kärl	Humpen	Myn Buk	Keramik	CII	1	14205	4a-d	Kärl		Buk	Keramik	BIIy	7
14116	4a-d	Kärl	Passglas	Buk	Glas		1	14206	4a-d	Kärl		Buk	Keramik	BIIy	1
14117	4a-d	Fönsterglas			Glas		6	14207	4a-d	Kärl		Buk Bot	Keramik	BIIy	1
14118	4a-d	Eldslagningsflinta			Sten Flinta		1	14208	4a-d	Kärl		Buk	Keramik	BII	1
14119	4a-d	Föremål			Cu-leg		1	14209	4a-d	Kärl		Buk	Keramik	BII	1
14120	4a-d	Föremål		Plåt	Cu-leg		5	14210	4a-d	Kärl	Flaska	Buk	Glas		3
14121	4a-d	Spik			Järn		7	14211	4a-b	Kärl		Buk	Keramik	CII	1
14122	4a-d	Föremål			Järn		1	14212	4a-d	Fönsterglas			Glas		5
14123	4a-d	Kärl		Ben Bot	Keramik	BIIy	3	14213	4a-d	Eldslagningsflinta			Sten Flinta		2
14124	4a-d	Kärl		Buk Skaft	Keramik	BIIy	1	14214	4a-d	Föremål			Sten Skiffer		1
14125	4a-d	Kärl		Buk	Keramik	BIIy	21	14215	4a-d	Spik			Järn		3
14126	4a-d	Kärl		Buk Bot	Keramik	BIIy	1	14216	4a-d	Föremål		Plåt	Cu-leg		3
14127	4a-d	Kärl		Buk Bot	Keramik	BIIy	1	14217	4a-d	Kakel	Pottkakel	Myn Buk	Keramik		2
14128	4a-d	Kärl		Myn Buk	Keramik	BIIy	1	14218	4a-d	Byggnadsdel	Taktegel munk-nunne		Tegel		1
14129	4a-d	Kärl		Myn Buk	Keramik	BIIy	1	14219	3-4d	Kärl		Buk	Keramik	BIIy	8
14130	4a-d	Kärl		Myn Buk	Keramik	BIIy	1	14220	3-4d	Kärl		Myn Buk	Keramik	BIIy	1

Finnd	Fas	Sakord	Formtyp	Del	Material	Godstyp	Kärl id Antal	Finnd	Fas	Sakord	Formtyp	Del	Material	Godstyp	Kärl id Antal
14221	3-4d	Kärl		Myn Buk	Keramik	BIIy	1	14311	4a-d	Kärl		Myn Buk	Keramik	BIIy	1
14222	3-4d	Kärl		Myn Buk	Keramik	BIIy	1	14312	4a-d	Kärl		Myn	Keramik	BIIy	1
14223	3-4d	Kärl		Myn	Keramik	BIIy	1	14313	4a-d	Kärl		Myn	Keramik	BIIy	1
14224	3-4d	Kärl		Buk	Keramik	BIIy	1	14314	4a-d	Kärl		Myn	Keramik	BIIy	1
14225	3-4d	Kärl	Skål	Myn Buk	Keramik	BIIy	56	14315	4a-d	Kärl		Myn	Keramik	BIIy	1
14226	3-4d	Fönsterglas			Glas		2	14316	4a-d	Kärl		Myn	Keramik	BIIy	1
14227	3-4d	Kärl		Buk	Glas		14	14317	4a-d	Kärl		Myn Buk	Keramik	BIIy	1
14228	3-4d	Kärl	Passglas	Buk	Glas		18	14318	4a-d	Kärl		Myn Buk	Keramik	BIIy	1
14229	3-4d	Kärl	Passglas	Fot	Glas		1	14319	4a-d	Kärl		Myn Buk	Keramik	BIIy	1
14230	3-4d	Föremål			Järn		9	14320	4a-d	Kärl		Myn Buk	Keramik	BIIy	1
14231		Kärl		Buk	Keramik	BIIy	9	14321	4a-d	Kärl		Myn	Keramik	BIIy	1
14232		Kärl		Myn Buk	Keramik	BIIy	1	14322	4a-d	Kärl		Myn	Keramik	BIIy	1
14233		Kärl		Myn Buk	Keramik	BIIy	1	14323	4a-d	Kärl		Myn	Keramik	BIIy	1
14234		Kärl		Myn Buk	Keramik	BIIy	1	14324	4a-d	Kärl		Myn Hänk	Keramik	BIIy	2
14235		Kärl		Myn	Keramik	BIIy	1	14325	4a-d	Kärl		Myn	Keramik	BIIy	1
14236		Kärl		Myn	Keramik	BIIy	1	14326	4a-d	Kärl		Buk	Keramik	BII	4
14237		Kärl		Myn Buk	Keramik	BIIy	1	14327	4a-d	Kärl		Myn	Keramik	BII	1
14238		Kärl		Hänk	Keramik	BII	1	14328	4a-d	Kärl		Ben	Keramik	BII	3
14239		Kärl		Ben	Keramik	BII	1	14329	4a-d	Kärl	Trebensgryta	Skaft	Keramik	BIIy	2
14240		Kärl		Buk	Keramik	BII	1	14330	4a-d	Kärl		Buk Bot	Keramik	BIIy	1
14241		Kakel	Pottkakel	Myn Buk	Keramik		1	14331	4a-d	Kärl		Buk	Keramik	BIIy	3
14242		Kärl	Krus "Bartmann"	Myn Buk	Keramik	CII	68	14332	4a-d	Kärl	Trebensgryta / Kruka	Buk	Keramik	BIIy	1
14243		Kärl	Fat	Myn Buk	Keramik	Fajans	1	14333	4a-b	Kärl		Buk	Keramik	CII	1
14244		Kritpipa		Skaft	Piplera		1	14334	4a-d	Kärl		Myn Buk	Keramik	Fajans	1
14245		Eldslagningsflinta			Sten Flinta		1	14335	4a-d	Kakel	Rumpkakel	Krön	Keramik		1
14246		Fönsterglas			Glas		8	14336	4a-d	Kakel	Pottkakel	Buk Bot	Keramik		1
14247		Kärl	Passglas	Buk	Glas		5	14337	4a-d	Fönsterglas			Glas		5
14248		Kärl	Passglas	Buk	Glas		13	14338	4a-d	Kärl	Flaska	Buk	Glas		8
14249		Kärl	Passglas	Fot	Glas		1	14339	4a-d	Kärl	Passglas	Buk	Glas		1
14250		Föremål			Cu-leg		2	14340	4a-d	Kärl	Remmare	Fot	Glas		1
14251		Föremål			Järn		3	14341	4a-d	Kärl	Eldslagningsflinta		Sten Flinta		1
14252		Spik			Järn		2	14342	4a-d	Kritpipa		Skaft	Piplera		1
14253		Byggnadsdel	Taktegel munk-nunne		Tegel		3	14343	4a-d	Byggnadsdel	Taktegel munk-nunne	Tegel			3
14254		Byggnadsdel	Formtegel		Tegel		3	14344	4a-d	Föremål		Plåt	Järn		2
14255	4a-d	Kärl		Buk	Keramik	BIIy	2	14345	4a-d	Föremål		Järn	Järn		4
14256	4a-d	Kärl		Ben Bot	Keramik	BIIy	1	14346	4a-d	Spik		Järn	Järn		15
14257	4a-d	Kärl		Myn Buk	Keramik	BIIy	1	14347	3-4d	Kärl		Buk	Keramik	BIIy	7
14258	4a-d	Kärl		Myn Hänk	Keramik	BIIy	1	14348	3-4d	Kärl		Myn Buk	Keramik	BIIy	1
14259	4a-d	Byggnadsdel	Taktegel munk-nunne		Keramik		1	14349	3-4d	Kärl		Myn Buk	Keramik	BIIy	1
14260	4a-d	Kärl	Flaska	Buk	Glas		1	14350	3-4d	Kärl		Myn Buk	Keramik	BIIy	1
14261	4a-d	Föremål			Cu-leg		2	14351	3-4d	Kärl		Myn Hänk Buk	Keramik	BIIy	1
14262	4a-d	Föremål			Järn		2	14352	3-4d	Kärl		Buk	Glas		4
14263	4a-d	Spik			Järn		2	14353	3-4d	Kärl	Humpen		Glas		4
14264	4a-d	Kärl		Buk	Keramik	BIIy	1	14354	3-4d	Kakel	Pottkakel	Myn Buk	Keramik		1
14265	4a-d	Kärl		Buk Ben	Keramik	BIIy	1	14355	3-4d	Föremål		Järn	Järn		11
14266	4a-d	Kärl		Myn Buk	Keramik	BIIy	1	14356	3-4d	Spik		Järn	Järn		2
14267	4a-d	Kärl		Myn Buk	Keramik	BIIy	1	14357	4a-d	Islägg		Ben			1
14268	4a-d	Kärl		Myn	Keramik	BIIy	1	14358	4a-d	Kärl	Passglas Flaska	Fot Mynning	Glas		11
14269	4a-d	Kärl		Myn Buk	Keramik	BIIy	1	14359	4a-d	Fönsterglas			Glas		13
14270	4a-d	Kärl		Skaft	Keramik	BIIy	1	14360	4a-d	Eldslagningsflinta		Sten Flinta			2
14271	4a-d	Kärl		Buk Bot	Keramik	BIIy	16	14361	4a-b	Kärl		Buk	Keramik	CII	1
14272	4a-d	Kärl		Buk	Keramik	BIIy	1	14362	4a-b	Kärl		Myn Buk	Keramik	CII	1
14273	4a-d	Kärl		Ben	Keramik	BII	1	14363	4a-b	Kärl		Buk	Keramik	CII	1
14274	4a-d	Kakel	Pottkakel	Buk Bot	Keramik		1	14364	4a-d	Kärl		Buk	Keramik	Fajans	3
14275	4a-d	Spik			Järn		1	14365	4a-d	Kärl		Myn	Keramik	Fajans	1
14276	4a-d	Fönsterglas			Glas		1	14366	4a-b	Kärl	Kruka	Buk	Keramik	CI	4
14277	4a-d	Kärl		Buk	Keramik	BIIy	56	14367	4a-b	Kärl	Kruka	Buk	Keramik	CI	2
14278	4a-d	Kärl		Ben Bot	Keramik	BIIy	8	14368	4a-b	Kärl	Kruka	Myn Buk	Keramik	CI	1
14279	4a-d	Kärl		Buk Skaft	Keramik	BIIy	1	14369	4a-d	Kärl		Buk	Keramik	BIIy	63
14280	4a-d	Kärl	Skål	Myn Hänk Buk	Keramik	BIIy	2	14370	4a-d	Kärl		Buk	Keramik	BII	6
14281	4a-d	Kärl		Buk	Keramik	BIIy	12	14371	4a-d	Kärl		Myn Buk	Keramik	BII	1
14282	4a-d	Kärl		Buk	Keramik	BIIy	20	14372	4a-d	Kärl		Myn Buk	Keramik	BII	1
14283	4a-d	Kärl		Buk	Keramik	BIIy	1	14373	4a-d	Kärl	Trebensgryta	Skaft	Keramik	BIIy	1
14284	4a-d	Kärl		Buk Bot	Keramik	BIIy	1	14374	4a-d	Kärl		Ben	Keramik	BII	2
14285	4a-d	Kärl	Skål	Buk Bot	Keramik	BIIy	29	14375	4a-d	Kärl		Bot	Keramik	BII	1
14286	4a-d	Kärl		Buk Bot	Keramik	BIIy	1	14376	4a-d	Kärl		Ben Bot	Keramik	BIIy	1
14287	4a-d	Kärl		Buk Bot	Keramik	BIIy	1	14377	4a-d	Kärl		Ben	Keramik	BIIy	1
14288	4a-d	Kärl		Buk Bot	Keramik	BIIy	1	14378	4a-d	Kärl		Skaft	Keramik	BIIy	2
14289	4a-d	Kärl		Buk Bot	Keramik	BIIy	1	14379	4a-d	Kärl		Hänk Buk	Keramik	BIIy	1
14290	4a-d	Kärl		Myn Buk	Keramik	BIIy	1	14380	4a-d	Kärl		Hänk	Keramik	BIIy	1
14291	4a-d	Kärl		Myn Buk	Keramik	BIIy	1	14381	4a-d	Kärl		Hänk	Keramik	BIIy	1
14292	4a-d	Kärl		Myn Buk	Keramik	BIIy	1	14382	4a-d	Kärl	Förningskruka	Myn Hänk	Keramik	BIIy	1
14293	4a-d	Kärl		Myn Buk	Keramik	BIIy	1	14383	4a-d	Kärl		Buk	Keramik	BIIy	7
14294	4a-d	Kärl		Myn Buk	Keramik	BIIy	1	14384	4a-d	Kärl		Buk	Keramik	BIIy	20
14295	4a-d	Kärl		Myn	Keramik	BIIy	1	14385	4a-d	Kärl		Buk Bot	Keramik	BIIy	1
14296	4a-d	Kärl		Myn	Keramik	BIIy	1	14386	4a-d	Kärl		Buk Bot	Keramik	BIIy	1
14297	4a-d	Kärl		Myn	Keramik	BIIy	1	14387	4a-d	Kärl		Buk Bot	Keramik	BIIy	1
14298	4a-d	Kärl		Myn	Keramik	BIIy	1	14388	4a-d	Kärl		Buk Bot	Keramik	BIIy	2
14299	4a-d	Kärl		Myn	Keramik	BIIy	1	14389	4a-d	Kärl		Buk Bot	Keramik	BIIy	1
14300	4a-d	Kärl		Myn	Keramik	BIIy	1	14390	4a-d	Kärl		Buk Bot	Keramik	BIIy	1
14301	4a-d	Kärl		Myn	Keramik	BIIy	1	14391	4a-d	Kärl		Buk Bot	Keramik	BIIy	1
14302	4a-d	Kärl		Myn	Keramik	BIIy	1	14392	4a-d	Kärl		Buk Bot	Keramik	BIIy	1
14303	4a-d	Kärl		Myn	Keramik	BIIy	1	14393	4a-d	Kärl		Buk Bot	Keramik	BIIy	1
14304	4a-d	Kärl		Myn	Keramik	BIIy	1	14394	4a-d	Kärl		Myn Buk	Keramik	BIIy	1
14305	4a-d	Kärl		Myn	Keramik	BIIy	1	14395	4a-d	Kärl		Myn Buk	Keramik	BIIy	1
14306	4a-d	Kärl		Myn	Keramik	BIIy	1	14396	4a-d	Kärl		Myn Buk	Keramik	BIIy	1
14307	4a-d	Kärl		Myn	Keramik	BIIy	1	14397	4a-d	Kärl		Myn Buk	Keramik	BIIy	1
14308	4a-d	Kärl		Myn	Keramik	BIIy	1	14398	4a-d	Kärl		Myn Buk	Keramik	BIIy	1
14309	4a-d	Kärl		Myn	Keramik	BIIy	1	14399	4a-d	Kärl		Myn	Keramik	BIIy	1
14310	4a-d	Kärl		Myn Buk	Keramik	BIIy	2	14400	4a-d	Kärl		Myn	Keramik	BIIy	1

Finnd	Fas	Sakord	Formtyp	Del	Material	Godstyp	Kärl id Antal	Finnd	Fas	Sakord	Formtyp	Del	Material	Godstyp	Kärl id Antal
14401	4a-d	Kärl		Myn	Keramik	BIIly	1	14491	4a-d	Kärl	Skål / Fat	Buk Bot	Keramik	BIIly	1
14402	4a-d	Kärl		Myn	Keramik	BIIly	1	14492	4a-d	Kärl	Skål / Fat	Buk	Keramik	BIIly	1
14403	4a-d	Kärl		Myn	Keramik	BIIly	1	14493	4a-d	Kärl	Skål / Fat	Myn	Keramik	BIIly	1
14404	4a-d	Kärl		Myn	Keramik	BIIly	1	14494	4a-d	Kärl		Buk Bot	Keramik	BIIly	1
14405	4a-d	Kärl		Myn	Keramik	BIIly	1	14495	4a-b	Kärl	Humpen	Buk Bot	Keramik	CII	1
14406	4a-d	Kärl		Myn	Keramik	BIIly	1	14496	4a-b	Kärl		Buk	Keramik	CII	1
14407	4a-d	Kärl		Myn	Keramik	BIIly	1	14497	4a-d	Kakel	Pottkakel	Buk Bot	Keramik		1
14408	4a-d	Kärl		Myn	Keramik	BIIly	1	14498	4a-d	Kakel	Pottkakel	Buk	Keramik		1
14409	4a-d	Kärl		Myn	Keramik	BIIly	1	14499	4a-d				Sten Kalksten		2
14410	4a-d	Kärl		Myn	Keramik	BIIly	1	14500	4a-d	Fönsterglas			Glas		39
14411	4a-d	Kärl		Myn	Keramik	BIIly	1	14501	4a-d	Kärl	Passglas Flaska	Myn	Glas		39
14412	4a-d	Kärl		Myn	Keramik	BIIly	2	14502	4a-d	Kärl	Passglas	Fot	Glas		1
14413	4a-d	Kärl		Myn	Keramik	BIIly	3	14503	4a-d	Kärl	Passglas	Myn Buk	Glas		2
14414	4a-d	Kärl		Myn	Keramik	BIIly	1	14504	4a-d	Kärl	Vinglas	Kuppa	Glas		1
14415	4a-d	Kärl		Myn	Keramik	BIIly	1	14505	4a-d	Kärl	Passglas	Buk	Glas		1
14416	4a-d	Kärl		Myn	Keramik	BIIly	1	14506	4a-d	Kärl	Eldslagningsflinta		Sten Flinta		1
14417	4a-d	Kärl		Myn Buk	Keramik	BIIly	1	14507	4a-d	Kärl		Buk	Keramik	BIIly	46
14418	4a-d	Kärl		Myn Buk	Keramik	BIIly	1	14508	4a-d	Kärl		Ben Bot	Keramik	BIIly	3
14419	4a-d	Kärl		Myn Buk	Keramik	BIIly	1	14509	4a-d	Kärl		Myn Skaft	Keramik	BIIly	1
14420	4a-d	Kärl		Myn Buk	Keramik	BIIly	1	14510	4a-d	Kärl	Trebensgryta	Skaft	Keramik	BIIly	1
14421	4a-d	Kärl		Myn Buk	Keramik	BIIly	1	14511	4a-d	Kärl		Buk	Keramik	BII	5
14422	4a-d	Kärl	Skål	Myn Buk	Keramik	BIIly	29	14512	4a-d	Kärl	Lock		Keramik	BII	1
14423	4a-d	Kärl		Myn	Keramik	BIIly	1	14513	4a-d	Kärl		Buk Bot	Keramik	BIIly	1
14424	4a-d	Kärl		Buk	Keramik	BIIly	1	14514	4a-d	Kärl		Myn Buk	Keramik	BIIly	1
14425	4a-d	Kärl		Buk	Keramik	BIIly	3	14515	4a-d	Kärl		Myn Buk	Keramik	BIIly	1
14426	4a-d	Kakel	Pottkakel	Myn Buk	Keramik		1	14516	4a-d	Kärl		Myn Buk	Keramik	BIIly	1
14427	4a-d	Byggnadsdel			Tegel		2	14517	4a-d	Kärl		Myn	Keramik	BIIly	1
14428	4a-d	Spik			Järn		29	14518	4a-d	Kärl		Myn	Keramik	BIIly	1
14429	4a-d	Föremål			Järn		10	14519	4a-d	Kärl		Myn	Keramik	BIIly	1
14430	4a-d	Sölja			Järn		1	14520	4a-d	Kärl		Myn	Keramik	BIIly	1
14431	4a-d	Föremål			Järn		1	14521	4a-d	Kärl		Myn	Keramik	BIIly	1
14432	4a-d	Föremål			Järn		1	14522	4a-d	Kärl		Myn	Keramik	BIIly	1
14433	4a-d	Nyckel			Järn		1	14523	4a-d	Kärl		Myn	Keramik	BIIly	1
14434	4a-d				Hår		1	14524	4a-d	Kärl		Myn	Keramik	BIIly	1
14435	4a-d	Kritpipa		Skaft	Piplera		5	14525	4a-d	Kärl		Myn	Keramik	BIIly	1
14436	4a-d	Kritpipa		Skaft	Piplera		1	14526	4a-d	Kärl		Myn	Keramik	BIIly	1
14437	4a-d	Kritpipa		Skaft Klack	Piplera		1	14527	4a-d	Kärl		Myn	Keramik	BIIly	1
14438	4a-d	Eldslagningsflinta			Sten Flinta		1	14528	4a-d	Kärl		Myn	Keramik	BIIly	1
14439	4a-d	Föremål			Cu-leg		1	14529	4a-d	Kärl		Myn	Keramik	BIIly	1
14440	4a-d	Fönsterglas			Glas		8	14530	4a-d	Kärl		Myn	Keramik	BIIly	1
14441	4a-d	Kärl	Flaska	Hals	Glas		2	14531	4a-d	Kärl		Buk	Keramik	BIIly	8
14442	4a-d	Kärl	Passglas	Fot	Glas		1	14532	4a-d	Kärl	Skål	Buk Bot	Keramik	BIIly	2
14443	4a-d	Föremål			Järn		3	14533	4a-d	Kärl		Buk Bot	Keramik	BIIly	1
14444	4a-d	Föremål			Järn		1	14534	4a-d	Kärl		Hänk	Keramik	BIIly	1
14445	4a-d	Spik			Järn		5	14535	4a-d	Kärl	Skål / Fat	Buk	Keramik	BIIly	1
14446	4a-d	Bryne			Sten Sandsten		1	14536	4a-d	Kärl		Buk	Keramik	BI	1
14447	4a-d	Kärl		Buk	Keramik	BIIly	55	14537	4a-b	Kärl	Krus?	Buk	Keramik	CII	1
14448	4a-d	Kärl		Buk Bot	Keramik	BIIly	1	14538	4a-b	Kärl	Krus	Buk	Keramik	CII	1
14449	4a-d	Kärl		Ben Bot	Keramik	BIIly	2	14539	4a-b	Kärl		Myn	Keramik	CII	1
14450	4a-d	Kärl		Ben Bot	Keramik	BII	1	14540	4a-d	Kakel	Pottkakel	Myn Buk	Keramik		2
14451	4a-d	Kärl		Ben	Keramik	BII	4	14541	4a-d	Spik			Järn		15
14452	4a-d	Kärl		Buk	Keramik	BII	6	14542	4a-d	Föremål			Järn		6
14453	4a-d	Kärl		Buk Bot	Keramik	BII	1	14543		Fönsterglas			Glas		3
14454	4a-d	Kärl		Hänk	Keramik	BIIly	1	14544		Kärl	Passglas	Fot	Glas		1
14455	4a-d	Kärl		Myn Hänk	Keramik	BIIly	1	14545		Kärl	Passglas	Myn Buk	Glas		1
14456	4a-d	Kärl		Myn Buk	Keramik	BIIly	1	14546		Kärl	Vinglas	Kuppa	Glas		1
14457	4a-d	Kärl		Myn Buk	Keramik	BIIly	1	14547		Kärl		Kuppa	Glas		2
14458	4a-d	Kärl		Myn Buk	Keramik	BIIly	1	14548		Föremål			Cu-leg		3
14459	4a-d	Kärl		Myn Buk	Keramik	BIIly	1	14549		Spik			Cu-leg		1
14460	4a-d	Kärl		Myn Buk	Keramik	BIIly	1	14550		Kedja			Cu-leg		1
14461	4a-d	Kärl		Myn	Keramik	BIIly	1	14551		Föremål	Ten		Cu-leg		1
14462	4a-d	Kärl		Myn	Keramik	BIIly	1	14552		Föremål	Ten		Cu-leg		1
14463	4a-d	Kärl		Myn	Keramik	BIIly	1	14553		Kärl		Buk	Keramik	BIIly	52
14464	4a-d	Kärl		Myn	Keramik	BIIly	1	14554		Kärl		Ben Bot	Keramik	BIIly	3
14465	4a-d	Kärl		Myn	Keramik	BIIly	1	14555		Kärl		Ben	Keramik	BIIly	3
14466	4a-d	Kärl		Myn	Keramik	BIIly	1	14556		Kärl		Ben	Keramik	BII	2
14467	4a-d	Kärl		Myn	Keramik	BIIly	1	14557		Kärl		Buk	Keramik	BII	5
14468	4a-d	Kärl		Myn	Keramik	BIIly	1	14558		Kärl		Buk	Keramik	BII	1
14469	4a-d	Kärl		Myn	Keramik	BIIly	1	14559		Kärl		Buk Skaft	Keramik	BIIly	3
14470	4a-d	Kärl		Myn	Keramik	BIIly	1	14560		Kärl		Myn Buk	Keramik	BIIly	1
14471	4a-d	Kärl		Myn	Keramik	BIIly	1	14561		Kärl		Myn Buk	Keramik	BIIly	1
14472	4a-d	Kärl		Myn	Keramik	BIIly	1	14562		Kärl		Myn	Keramik	BIIly	1
14473	4a-d	Kärl		Myn	Keramik	BIIly	1	14563		Kärl		Myn	Keramik	BIIly	1
14474	4a-d	Kärl		Myn	Keramik	BIIly	1	14564		Kärl		Myn	Keramik	BIIly	1
14475	4a-d	Kärl		Myn	Keramik	BIIly	1	14565		Kärl		Myn	Keramik	BIIly	1
14476	4a-d	Kärl		Myn	Keramik	BIIly	1	14566		Kärl		Myn	Keramik	BIIly	1
14477	4a-d	Kärl		Buk	Keramik	BIIly	2	14567		Kärl		Myn	Keramik	BIIly	1
14478	4a-d	Kärl		Buk	Keramik	BIIly	15	14568		Kärl		Myn	Keramik	BIIly	1
14479	4a-d	Kärl		Buk Bot	Keramik	BIIly	1	14569		Kärl		Myn Hänk	Keramik	BIIly	1
14480	4a-d	Kärl		Buk Bot	Keramik	BIIly	1	14570		Kärl		Hänk	Keramik	BIIly	1
14481	4a-d	Kärl		Myn	Keramik	BIIly	1	14571		Kärl		Myn Buk	Keramik	BIIly	2
14482	4a-d	Kärl		Myn	Keramik	BIIly	1	14572		Kärl		Myn	Keramik	BIIly	1
14483	4a-d	Kärl		Myn	Keramik	BIIly	1	14573		Kärl		Myn	Keramik	BIIly	1
14484	4a-d	Kärl		Myn	Keramik	BIIly	1	14574		Kärl		Buk	Keramik	BIIly	12
14485	4a-d	Kärl		Myn	Keramik	BIIly	1	14575		Kärl		Buk Bot	Keramik	BIIly	1
14486	4a-d	Kärl		Myn	Keramik	BIIly	1	14576		Kärl	Skål / Fat	Buk	Keramik	BIIly	3
14487	4a-d	Kärl		Myn Buk	Keramik	BIIly	1	14577		Kärl	Skål	Myn Hänk	Keramik	BIIly	1
14488	4a-d	Kärl		Myn Buk	Keramik	BIIly	1	14578		Kärl	Skål	Hänk	Keramik	BIIly	1
14489	4a-d	Kärl		Myn Buk	Keramik	BIIly	1	14579		Kärl		Buk	Keramik	BII	2
14490	4a-d	Kärl		Myn Buk	Keramik	BIIly	1	14580		Kärl	Trebensgryta	Skaft	Keramik	BIIly	1

Finnd	Fas	Sakord	Formtyp	Del	Material	Godstyp	Kärl id Antal	Finnd	Fas	Sakord	Formtyp	Del	Material	Godstyp	Kärl id Antal
14581		Kärl		Buk Bot	Keramik	BIIy	1	14671	3-4d	Kärl		Buk Bot	Keramik	BIIy	1
14582		Kärl		Hänk Buk	Keramik	CII	1	14672	3-4d	Kärl		Buk Bot	Keramik	BIIy	1
14583		Kärl		Buk	Keramik	Fajans	1	14673	3-4d	Kakel	Rumpkakel	Blad	Keramik		1
14584		Kärl	Kruka	Buk	Keramik	CI	1	14674	3-4d	Kärl		Buk	Keramik	CII	1
14585		Kärl		Buk	Keramik	BIIy	1	14675	3-4d	Fönsterglas			Glas		1
14586		Spik		Järn			16	14676	4a-d	Kärl	Krus	Buk	Keramik	CII	1
14587		Föremål		Järn			1	14677	3-4d	Föremål			Järn		1
14588	4a-d	Fönsterglas		Glas			2	14678	3-4d	Föremål			Cu-leg		2
14589	4a-d	Kärl	Passglas	Fot	Glas		3	14679	3-4d	Slagg			Slagg		1
14590	4a-d	Mynt?			Cu-leg		1	14680	3-4d	Kärl		Buk Skaft	Keramik	BIIy	1
14591	4a-d	Mynt			Cu-leg		1	14681	3-4d	Kärl		Ben Bot	Keramik	BIIy	1
14592	4a-d	Mynt			Cu-leg		1	14682	3-4d	Kärl		Buk	Keramik	BIIy	12
14593	4a-d	Spik		Järn			5	14683	3-4d	Kärl		Myn Buk	Keramik	BIIy	1
14594	4a-d	Föremål		Järn			1	14684	3-4d	Kärl		Myn Buk	Keramik	BIIy	1
14595	4a-d	Kärl		Buk	Keramik	BIIy	15	14685	3-4d	Kärl		Myn Buk	Keramik	BIIy	1
14596	4a-d	Kärl		Myn Buk	Keramik	BIIy	1	14686	3-4d	Kärl		Myn Buk	Keramik	BIIy	1
14597	4a-d	Kärl		Myn Buk	Keramik	BIIy	1	14687	3-4d	Kärl		Myn Buk	Keramik	BIIy	1
14598	4a-d	Kärl		Myn Buk	Keramik	BIIy	1	14688	3-4d	Kärl		Myn Buk	Keramik	BIIy	1
14599	4a-d	Kärl		Myn	Keramik	BIIy	1	14689	3-4d	Kärl		Myn Buk	Keramik	BIIy	1
14600	4a-d	Kärl		Myn	Keramik	BIIy	1	14690	3-4d	Kärl		Myn Buk	Keramik	BIIy	1
14601	4a-d	Kärl		Skaft	Keramik	BIIy	1	14691	3-4d	Kärl		Buk	Keramik	BIIy	1
14602	4a-d	Kärl		Myn	Keramik	BIIy	1	14692	3-4d	Kakel	Rumpkakel	Blad			1
14603	4a-d	Kärl		Myn	Keramik	BIIy	1	14693	4a-d	Eldslagningsflinta			Sten Flinta		3
14604	4a-d	Kärl		Myn	Keramik	BIIy	1	14694	4a-d	Fönsterglas			Glas		9
14605	4a-d	Kärl		Myn Buk	Keramik	BIIy	1	14695	4a-d	Kärl	Passglas	Buk	Glas		4
14606	4a-d	Kärl		Myn Buk	Keramik	BIIy	46	14696	4a-d	Kärl	Passglas	Buk	Glas		4
14607	4a-d	Kärl		Buk	Keramik	BIIy	11	14697	4a-d	Kärl		Kuppa	Glas		1
14608	4a-d	Kärl		Buk	Keramik	BIIy	1	14698	4a-d	Kärl		Buk	Keramik	BII	1
14609	4a-d	Kärl	Skål	Myn Hänk	Keramik	BIIy	1	14699	4a-d	Kärl		Ben	Keramik	BII	2
14610	4a-d	Kärl		Buk	Keramik	BII	1	14700	4a-d	Kärl		Ben Bot	Keramik	BIIy	3
14611	4a-d	Fönsterglas		Glas			43	14701	4a-d	Kärl		Buk Skaft	Keramik	BIIy	1
14612	4a-d	Kärl	Passglas	Fot	Glas		6	14702	4a-d	Kärl		Buk	Keramik	BIIy	19
14613	4a-d	Kärl		Buk	Glas		1	14703	4a-d	Kärl		Myn Buk	Keramik	BIIy	1
14614	4a-d	Kärl	Passglas	Buk	Glas		3	14704	4a-d	Kärl		Myn Buk	Keramik	BIIy	1
14615	4a-d	Eldslagningsflinta			Sten Flinta		1	14705	4a-d	Kärl		Buk	Keramik	BIIy	2
14616	4a-d	Mynt?			Cu-leg		1	14706	4a-d	Kärl		Myn	Keramik	BIIy	1
14617	4a-d	Mynt?			Cu-leg		1	14707	4a-d	Kärl		Buk Bot	Keramik	BIIy	1
14618	4a-d	Föremål			Cu-leg		4	14708	4a-d	Kärl		Myn	Keramik	BIIy	1
14619	4a-d	Spik		Järn			6	14709	4a-d	Kärl		Myn Buk	Keramik	BIIy	1
14620	4a-d	Föremål		Järn			3	14710	4a-d	Kakel	Rumpkakel	Rump	Keramik		1
14621	4a-d	Kniv		Skaft	Järn Horn		4	14711	4a-d	Föremål			Cu-leg		2
14622	4a-d	Kärl		Buk	Keramik	BIIy	13	14712	4a-d	Föremål		Järn			2
14623	4a-d	Kärl		Buk Skaft	Keramik	BIIy	2	14713	4a-d	Spik		Järn			1
14624	4a-d	Kärl		Ben	Keramik	BII	6	14714	4a-d	Kärl		Buk	Keramik	BIIy	22
14625	4a-d	Kärl		Buk	Keramik	BII	4	14715	4a-d	Kärl		Ben Bot	Keramik	BIIy	1
14626	4a-d	Kärl		Myn Buk	Keramik	BIIy	1	14716	4a-d	Kärl		Myn Buk	Keramik	BIIy	1
14627	4a-d	Kärl		Myn Buk	Keramik	BIIy	1	14717	4a-d	Kärl		Myn Buk	Keramik	BIIy	1
14628	4a-d	Kärl		Myn Buk	Keramik	BIIy	1	14718	4a-d	Kärl		Myn	Keramik	BIIy	1
14629	4a-d	Kärl		Myn Buk	Keramik	BIIy	1	14719	4a-d	Kärl		Myn	Keramik	BIIy	1
14630	4a-d	Kärl		Myn Buk	Keramik	BIIy	1	14720	4a-d	Kärl		Buk	Keramik	BIIy	1
14631	4a-d	Kärl		Myn Buk	Keramik	BIIy	1	14721	4a-d	Kärl		Ben	Keramik	BII	1
14632	4a-d	Kärl		Buk Bot	Keramik	BIIy	16	14722	4a-d	Kärl	Pokal	Myn Buk	Glas		1
14633	4a-d	Kärl		Buk	Keramik	BIIy	1	14723	4a-d	Fönsterglas			Glas		1
14634	4a-d	Kärl		Myn Buk	Keramik	BIIy	1	14724	4a-d	Föremål			Cu-leg		1
14635	4a-d	Kärl		Myn Buk	Keramik	BIIy	1	14725	4a-d	Föremål		Järn			1
14636	4a-d	Kärl		Myn Buk	Keramik	BIIy	2	14726	4a-d	Spik		Järn			1
14637	4a-d	Kärl		Myn Hänk	Keramik	BIIy	1	14727	4a-d	Verktyg		Järn			1
14638	4a-d	Kärl		Myn Buk	Keramik	BIIy	1	14728	4a-d	Kärl		Buk	Keramik	BIIy	4
14639	4a-d	Kärl		Myn Buk	Keramik	BIIy	1	14729	4a-d	Kärl		Buk	Keramik	BIIy	4
14640	4a-d	Kärl		Hänk	Keramik	BIIy	1	14730	4a-d	Kärl		Myn Buk	Keramik	BIIy	1
14641	4a-d	Kärl		Buk	Keramik	Fajans	1	14731	4a-d	Kärl	Trebensgryta	Skaft	Keramik	BIIy	1
14642	4a-d	Kärl		Hänk	Keramik	Fajans	1	14732	4a-d	Kärl		Buk	Keramik	CII	1
14643	4a-d	Kärl	Kruka	Buk	Keramik	CI	1	14733	4a-d	Kärl		Skaft	Piplera		1
14644	4a-d	Kakel	Pottkakel?	Buk Bot?	Keramik		2	14734	4a-d	Föremål			Näver		1
14645	3-4d	Slagg			Slagg		1	14735	4a-d	Föremål		Järn			1
14646	3-4d	Fönsterglas			Glas		1	14736	4a-d	Spik		Järn			4
14647	3-4d	Kärl	Remmare	Myn Buk	Glas		1	14737	4a-d	Slagg			Slagg		1
14648	3-4d	Byggnadsdel	Taktegel munk-nunne		Tegel		3	14738	4a-d	Fönsterglas			Glas		10
14649	3-4d	Kärl		Buk	Keramik	BIIy	13	14739	4a-d	Kärl		Buk	Glas		2
14650	3-4d	Kärl		Ben Bot	Keramik	BIIy	14	14740	4a-d	Kärl		Myn Buk	Glas		1
14651	3-4d	Kärl		Ben	Keramik	BIIy	2	14741	4a-d	Kärl		Buk	Glas		1
14652	3-4d	Kärl		Skaft	Keramik	BIIy	2	14742	4a-d	Kärl	Bägare	Fot	Glas		1
14653	3-4d	Kärl		Myn Buk	Keramik	BIIy	1	14743	4a-d	Spik		Järn			6
14654	3-4d	Kärl		Myn Buk	Keramik	BIIy	1	14744	4a-d	Föremål			Cu-leg		15
14655	3-4d	Kärl		Myn Buk	Keramik	BIIy	1	14745	4a-d	Kärl		Buk	Keramik	BIIy	7
14656	3-4d	Kärl		Myn Buk	Keramik	BIIy	1	14746	4a-d	Kärl		Ben Bot	Keramik	BIIy	1
14657	3-4d	Kärl		Myn Buk	Keramik	BIIy	1	14747	4a-d	Kärl		Myn Buk	Keramik	BIIy	1
14658	3-4d	Kärl		Myn Buk	Keramik	BIIy	1	14748	4a-d	Kärl		Myn Buk	Keramik	BIIy	1
14659	3-4d	Kärl		Myn Buk	Keramik	BIIy	1	14749	4a-d	Kärl		Myn Buk	Keramik	BIIy	1
14660	3-4d	Kärl		Myn Buk	Keramik	BIIy	1	14750	4a-d	Kärl		Myn Buk	Keramik	BIIy	1
14661	3-4d	Kärl		Myn Buk	Keramik	BIIy	1	14751	4a-d	Kärl		Myn Buk	Keramik	BIIy	1
14662	3-4d	Kärl		Myn Buk	Keramik	BIIy	1	14752	4a-d	Kärl		Myn Buk	Keramik	BIIy	1
14663	3-4d	Kärl		Myn	Keramik	BIIy	1	14753	4a-d	Kärl		Myn Buk	Keramik	BIIy	1
14664	3-4d	Kärl		Myn Buk	Keramik	BIIy	1	14754	4a-d	Kärl		Myn Buk	Keramik	BIIy	1
14665	3-4d	Kärl		Myn Buk	Keramik	BIIy	1	14755	4a-d	Kärl		Myn Buk	Keramik	BIIy	1
14666	3-4d	Kärl		Myn Buk	Keramik	BIIy	1	14756	4a-d	Kärl		Buk	Keramik	BIIy	7
14667	3-4d	Kärl		Myn Buk	Keramik	BIIy	1	14757	4a-d	Kärl		Myn Buk	Keramik	BIIy	1
14668	3-4d	Kärl		Buk	Keramik	BIIy	4	14758	4a-d	Kärl		Myn	Keramik	BIIy	1
14669	3-4d	Kärl		Buk Bot	Keramik	BIIy	1	14759	4a-d	Kärl		Myn Hänk	Keramik	BIIy	1
14670	3-4d	Kärl		Buk Bot	Keramik	BIIy	1	14760	4a-d	Kärl	Kruka	Myn Buk	Keramik	CI	1

Finnd	Fas	Sakord	Formtyp	Del	Material	Godstyp	Kärl id Antal	Finnd	Fas	Sakord	Formtyp	Del	Material	Godstyp	Kärl id Antal
14761	4a-d	Kärl	Krus	Buk	Keramik	CII	1	14851	3-4d	Kärl		Myn	Keramik	BIIy	1
14762	4a-d	Kärl		Bot	Keramik	BII	1	14852	3-4d	Kärl		Buk	Keramik	BIIy	8
14763	4a-d	Mynt			Cu-leg		1	14853	3-4d	Kakel	Pottkakel	Buk Bot	Keramik	BII	1
14764	Kärl			Myn Skaft	Keramik	BIIy	1	14854	3-4d	Kärl	Lock ?	Myn Buk	Keramik	BIIy	1
14765	Kärl			Myn	Keramik	BIIy	1	14855	4a-d	Kärl		Buk Skaft	Keramik	BIIy	2
14766	Kärl			Myn	Keramik	BIIy	1	14856	4a-d	Kärl		Skaft	Keramik	BIIy	1
14767	Kärl			Buk Bot	Keramik	BIIy	1	14857	4a-d	Kärl		Ben Bot	Keramik	BIIy	2
14768	Kärl			Buk	Keramik	BIIy	1	14858	4a-d	Kärl		Ben	Keramik	BII	2
14769	Kärl			Myn Buk	Keramik	BIIy	1	14859	4a-d	Kärl		Buk	Keramik	BIIy	32
14770	Kakel	Pottkakel		Myn Buk	Keramik		1	14860	4a-d	Kärl		Myn	Keramik	BIIy	1
14771	Kärl			Buk	Keramik	BIIy	1	14861	4a-d	Kärl		Myn	Keramik	BIIy	1
14772	Kärl	Skål		Buk Bot	Keramik	CII	1	14862	4a-d	Kärl		Myn	Keramik	BIIy	1
14773	Kärl			Buk	Keramik	BIIy	1	14863	4a-d	Kärl		Myn	Keramik	BIIy	1
14774	Kärl			Buk	Keramik	BIIy	1	14864	4a-d	Kärl		Myn Buk	Keramik	BIIy	1
14775	Kärl			Buk Bot	Keramik	BIIy	2	14865	4a-d	Kärl		Myn Hänk	Keramik	BIIy	1
14776	Kärl			Ben Bot	Keramik	BIIy	1	14866	4a-d	Kärl		Myn	Keramik	BIIy	1
14777	Kärl			Myn Buk	Keramik	BIIy	1	14867	4a-d	Kärl		Myn	Keramik	BIIy	1
14778	3-4d	Fönsterglas			Glas		21	14868	4a-d	Kärl		Buk	Keramik	BIIy	4
14779	3-4d	Kärl	Passglas	Fot	Glas		4	14869	4a-d	Kärl		Buk	Keramik	BIIy	1
14780	3-4d	Kärl	Passglas	Myn Buk	Glas		1	14870	4a-d	Kärl		Buk	Keramik	BIIy	3
14781	3-4d	Kärl	Bägare	Buk	Glas		1	14871	4a-d	Kakel	Pottkakel	Buk	Keramik		1
14782	3-4d	Eldslagningsflinta			Sten Flinta		1	14872	4a-d	Spik		Järn			2
14783	3-4d	Spik			Järn		2	14873	4a-d	Föremål			Cu-leg		2
14784	3-4d	Föremål			Järn		3	14874	3	Kärl		Buk	Keramik	BIIy	2
14785	3-4d	Kärl		Ben Bot	Keramik	BIIy	3	14875	3	Kärl		Ben Bot	Keramik	BIIy	6
14786	3-4d	Kärl		Skaft	Keramik	BIIy	1	14876	3	Kärl		Buk Skaft	Keramik	BIIy	4
14787	3-4d	Kärl		Hänk	Keramik	BIIy	1	14877	3	Kärl		Myn Skaft	Keramik	BIIy	1
14788	3-4d	Kärl		Buk Bot	Keramik	BIIy	1	14878	3	Kärl	Trebensgryta	Skaft	Keramik	BIIy	4
14789	3-4d	Kärl		Myn Buk	Keramik	BIIy	1	14879	3	Kärl		Ben	Keramik	BII	7
14790	3-4d	Kärl	Fat	Myn Buk	Keramik	BIIy	1	14880	3	Kärl		Hänk	Keramik	BII	1
14791	3-4d	Kärl		Myn Buk	Keramik	BIIy	1	14881	3	Kärl		Myn Buk	Keramik	BIIy	1
14792	3-4d	Kärl		Myn Buk	Keramik	BIIy	1	14882	3	Kärl		Myn Buk	Keramik	BIIy	1
14793	3-4d	Kärl		Myn Buk	Keramik	BIIy	1	14883	3	Kärl		Myn Buk	Keramik	BIIy	1
14794	3-4d	Kärl		Myn Buk	Keramik	BIIy	1	14884	3	Kärl		Myn Buk	Keramik	BIIy	1
14795	3-4d	Kärl		Myn Buk	Keramik	BIIy	1	14885	3	Kärl		Myn Buk	Keramik	BIIy	1
14796	3-4d	Kärl		Myn Buk	Keramik	BIIy	1	14886	3	Kärl		Myn	Keramik	BIIy	1
14797	3-4d	Kärl		Buk	Keramik	BIIy	20	14887	3	Kärl		Buk Bot	Keramik	BIIy	1
14798	3-4d	Kärl		Myn	Keramik	BIIy	1	14888	3	Kakel	Pottkakel	Myn Buk	Keramik		1
14799	3-4d	Kärl		Myn Buk	Keramik	BIIy	1	14889	3	Byggnadsdel	Taktegel munk-nunne	Tegel			1
14800	3-4d	Kärl		Buk	Keramik	BIIy	3	14890	3-4d	Kärl		Ben Bot	Keramik	BIIy	8
14801	3-4d	Kärl		Buk Bot	Keramik	BIIy	1	14891	3-4d	Kärl		Buk Skaft	Keramik	BIIy	3
14802	3-4d	Kärl	Skål	Buk Bot	Keramik	BIIy	31	14892	3-4d	Kärl	Trebensgryta	Skaft	Keramik	BIIy	3
14803	3-4d	Kärl		Myn Buk	Keramik	BIIy	1	14893	3-4d	Kärl		Ben	Keramik	BII	9
14804	3-4d	Kärl		Myn Buk	Keramik	BIIy	1	14894	3-4d	Kärl		Hänk	Keramik	BII	1
14805	3-4d	Kärl		Myn Buk	Keramik	BIIy	2	14895	3-4d	Kärl		Buk	Keramik	BIIy	28
14806	3-4d	Kärl	Fat	Myn Buk	Keramik	BIIy	27	14896	3-4d	Kärl		Myn Buk	Keramik	BIIy	1
14807	3-4d	Kärl		Myn	Keramik	BIIy	1	14897	3-4d	Kärl		Myn Buk	Keramik	BIIy	1
14808	3-4d	Kakel	Pottkakel	Myn Buk	Keramik		1	14898	3-4d	Kärl		Myn Buk	Keramik	BIIy	1
14809	3-4d	Fönsterglas			Glas		4	14899	3-4d	Kärl		Myn Hänk Buk	Keramik	BIIy	1
14810	3-4d	Kärl	Bägare	Buk	Glas		1	14900	3-4d	Kärl		Myn	Keramik	BIIy	1
14811	3-4d	Bryne			Sten Skiffer		1	14901	3-4d	Kärl		Myn	Keramik	BIIy	1
14812	3-4d	Byggnadsdel	Taktegel munk-nunne		Tegel		5	14902	3-4d	Kärl		Myn	Keramik	BIIy	1
14813	3-4d	Byggnadsdel			Tegel		3	14903	3-4d	Kärl		Myn	Keramik	BIIy	1
14814	3-4d	Kärl		Buk	Keramik	BIIy	33	14904	3-4d	Kärl		Myn Hänk	Keramik	BIIy	1
14815	3-4d	Kärl		Ben	Keramik	BIIy	3	14905	3-4d	Kärl		Myn Hänk	Keramik	BIIy	1
14816	3-4d	Kärl		Ben Bot	Keramik	BIIy	14	14906	3-4d	Kärl		Myn	Keramik	BIIy	1
14817	3-4d	Kärl		Buk Skaft	Keramik	BIIy	4	14907	3-4d	Kärl		Myn	Keramik	BIIy	1
14818	3-4d	Kärl		Ben	Keramik	BII	6	14908	3-4d	Kärl		Myn	Keramik	BIIy	1
14819	3-4d	Kärl	Trebensgryta	Skaft	Keramik	BIIy	1	14909	3-4d	Kärl		Myn	Keramik	BIIy	1
14820	3-4d	Kärl		Buk	Keramik	BII	1	14910	3-4d	Kärl		Myn	Keramik	BIIy	1
14821	3-4d	Kärl		Myn Hänk Buk	Keramik	BIIy	1	14911	3-4d	Kärl		Myn Buk	Keramik	BIIy	1
14822	3-4d	Kärl		Myn Hänk Buk	Keramik	BIIy	1	14912	3-4d	Kärl		Myn Buk	Keramik	BIIy	1
14823	3-4d	Kärl		Hänk	Keramik	BIIy	1	14913	3-4d	Kärl		Buk Bot	Keramik	BIIy	1
14824	3-4d	Kärl		Buk Bot	Keramik	BIIy	1	14914	3-4d	Kärl	Fat	Buk Bot	Keramik	BIIy	72
14825	3-4d	Kärl		Buk Bot	Keramik	BIIy	1	14915	3-4d	Kärl		Buk Bot	Keramik	BIIy	1
14826	3-4d	Kärl		Myn Buk	Keramik	BIIy	1	14916	3-4d	Kärl		Buk	Keramik	BIIy	2
14827	3-4d	Kärl		Myn Buk	Keramik	BIIy	1	14917	3-4d	Kärl	Skål / Fat	Myn Buk	Keramik	BIIy	1
14828	3-4d	Kärl		Myn Buk	Keramik	BIIy	1	14918	3-4d	Kärl		Buk Bot	Keramik	BIIy	1
14829	3-4d	Kärl		Myn Buk	Keramik	BIIy	1	14919	3-4d	Kärl		Buk Bot	Keramik	BIIy	1
14830	3-4d	Kärl		Myn Buk	Keramik	BIIy	1	14920	3-4d	Kärl	Skål / Fat	Buk Bot	Keramik	BIIy	1
14831	3-4d	Kärl		Myn Buk	Keramik	BIIy	1	14921	3-4d	Kakel	Pottkakel	Myn Buk	Keramik		1
14832	3-4d	Kärl		Myn Buk	Keramik	BIIy	1	14922	3-4d	Kärl		Hänk Buk	Keramik	CII	1
14833	3-4d	Kärl		Myn Buk	Keramik	BIIy	1	14923	3-4d	Fönsterglas			Glas		1
14834	3-4d	Kärl		Myn Buk	Keramik	BIIy	1	14924	3-4d	Föremål?			Hår		1
14835	3-4d	Kärl		Myn Buk	Keramik	BIIy	1	14925	4a-d	Byggnadsdel	Taktegel munk-nunne		Tegel		1
14836	3-4d	Kärl		Myn	Keramik	BIIy	1	14926	Kärl		Fat	Myn Buk	Keramik	BIIy	1
14837	3-4d	Kärl		Myn	Keramik	BIIy	1	14927	Kärl			Myn Buk	Keramik	BIIy	1
14838	3-4d	Kärl		Myn	Keramik	BIIy	1	14928	3	Kärl		Buk	Keramik	BIIy	10
14839	3-4d	Kärl		Myn	Keramik	BIIy	1	14929	3	Kärl		Ben Bot	Keramik	BIIy	2
14840	3-4d	Kärl		Myn	Keramik	BIIy	1	14930	3	Kärl		Myn Buk Skaft	Keramik	BIIy	1
14841	3-4d	Kärl		Myn	Keramik	BIIy	1	14931	3	Kärl		Hänk Buk	Keramik	BIIy	1
14842	3-4d	Kärl		Myn Buk	Keramik	BIIy	1	14932	3	Kärl		Buk Bot	Keramik	BIIy	1
14843	3-4d	Kärl		Buk	Keramik	BIIy	4	14933	3	Kärl		Buk Bot	Keramik	BIIy	1
14844	3-4d	Kärl	Skål	Myn Buk Bot	Keramik	BIIy	1	14934	3	Kärl		Buk Bot	Keramik	BIIy	1
14845	3-4d	Kärl		Myn Buk	Keramik	BIIy	2	14935	3	Kärl		Myn Buk	Keramik	BIIy	1
14846	3-4d	Kärl	Fat	Myn Buk	Keramik	BIIy	59	14936	3	Kärl		Myn Buk	Keramik	BIIy	1
14847	3-4d	Kärl		Myn Buk	Keramik	BIIy	1	14937	3	Kärl		Myn Buk	Keramik	BIIy	1
14848	3-4d	Kärl	Skål / Fat	Myn Buk	Keramik	BIIy	1	14938	3	Kärl	Fat	Myn Buk	Keramik	BIIy	4
14849	3-4d	Kärl		Myn Buk	Keramik	BIIy	1	14939	3	Kärl	Trebensgryta	Skaft	Keramik	BIIy	1
14850	3-4d	Kärl		Myn Buk	Keramik	BIIy	1	14940	3	Kärl		Ben	Keramik	BII	1

Finnd	Fas	Sakord	Formtyp	Del	Material	Godstyp	Kärl id Antal	Finnd	Fas	Sakord	Formtyp	Del	Material	Godstyp	Kärl id Antal
14941	3	Kärl		Buk Bot	Keramik	BIIly	1	15031	4a-d	Kärl		Myn	Keramik	BIIly	1
14942	3	Kärl	Fat	Myn Buk	Keramik	BIIly	27	15032	4a-d	Kärl		Hänk	Keramik	BIIly	1
14943	3	Kärl		Buk	Keramik	BIIly	1	15033	4a-d	Kärl	Krus "Bartmann"	Buk	Keramik	CII	1
14944	3	Kärl		Buk	Keramik	CII	1	15034	4a-d	Kärl		Lock	Glas		1
14945	3	Spik			Järn		1	15035	4a-d	Kärl		Myn Buk	Keramik	BIIly	1
14946	3	Föremål			Järn		1	15036	4a-d	Kärl		Myn Hänk	Keramik	BIIly	1
14947	4a-d	Kärl		Buk Bot	Glas		4	15037	4a-d	Kärl		Myn	Keramik	BIIly	1
14948	4a-d	Fönsterglas			Glas		1	15038	4a-d	Kärl		Buk Skaft	Keramik	BIIly	1
14949	4a-d	Prov			Stenkol		1	15039	4a-d	Kärl		Buk	Keramik	BIIly	4
14950	4a-d	Spik			Järn		2	15040	4a-d	Kärl		Buk	Keramik	BIIly	1
14951	4a-d	Beslag			Järn		1	15041	4a-d	Föremål	Ten		Cu-leg		1
14952	4a-d	Föremål			Järn		1	15042	3-4d	Kärl		Buk	Keramik	BIIly	4
14953	4a-d	Kärl		Buk	Keramik	BIIly	15	15043	3-4d	Kärl		Ben Bot	Keramik	BIIly	1
14954	4a-d	Kärl		Ben Bot	Keramik	BIIly	8	15044	3-4d	Kärl		Myn	Keramik	BIIly	1
14955	4a-d	Kärl		Ben	Keramik	BIIly	1	15045	3-4d	Kärl		Buk	Keramik	BIIly	2
14956	4a-d	Kärl		Ben	Keramik	BII	2	15046	3-4d	Kärl		Buk	Keramik	BII	1
14957	4a-d	Kärl	Trebensgryta	Skaft	Keramik	BIIly	2	15047	3-4d	Kärl	Passglas Flaska	Fot Bot	Glas		1
14958	4a-d	Kärl		Buk Bot	Keramik	BII	1	15048	3-4d	Fönsterglas			Glas		1
14959	4a-d	Kärl		Hänk	Keramik	BIIly	2	15049	3-4d	Föremål			Järn		6
14960	4a-d	Kärl		Hänk	Keramik	BIIly	1	15050	3-4d	Spik			Järn		4
14961	4a-d	Kärl		Myn Skaft	Keramik	BIIly	1	15051	3-4d	Slagg			Slagg		1
14962	4a-d	Kärl		Myn	Keramik	BIIly	1	15052	4a-d	Kärl		Buk	Keramik	BIIly	6
14963	4a-d	Kärl		Myn Buk	Keramik	BIIly	1	15053	4a-d	Kärl		Ben Bot	Keramik	BIIly	1
14964	4a-d	Kärl		Myn Buk	Keramik	BIIly	1	15054	4a-d	Kärl		Myn	Keramik	BIIly	1
14965	4a-d	Kärl		Myn Buk	Keramik	BIIly	1	15055	4a-d	Kärl		Myn	Keramik	BIIly	1
14966	4a-d	Kärl		Myn	Keramik	BIIly	1	15056	4a-d	Kärl		Buk Bot	Keramik	BIIly	1
14967	4a-d	Kärl		Myn	Keramik	BIIly	1	15057	4a-d	Kärl		Buk	Keramik	BIIly	5
14968	4a-d	Kärl		Myn	Keramik	BIIly	1	15058	4a-d	Kärl		Buk	Keramik	BII	1
14969	4a-d	Kärl		Myn	Keramik	BIIly	1	15059	4a-d	Kärl	Passglas	Buk	Glas		2
14970	4a-d	Kärl		Buk	Keramik	BIIly	11	15060	4a-d	Föremål			Järn		2
14971	4a-d	Kärl		Buk	Keramik	BIIly	5	15061	4a-d	Spik			Järn		2
14972	4a-d	Kärl		Buk Bot	Keramik	BIIly	1	15062	4a-d	Kärl		Buk	Keramik	BIIly	2
14973	4a-d	Kärl		Buk Bot	Keramik	BIIly	1	15063	4a-d	Kärl		Myn Buk	Keramik	BIIly	1
14974	4a-d	Kärl		Buk Bot	Keramik	BIIly	1	15064	4a-d	Kärl		Buk	Keramik	BI	1
14975	4a-d	Kärl		Myn Buk	Keramik	BIIly	1	15065	4a-d	Kärl		Hänk Buk	Keramik	BIIly	1
14976	4a-d	Kärl		Myn Buk	Keramik	BIIly	1	15066	4a-d	Föremål			Järn		2
14977	4a-d	Kärl		Myn	Keramik	BIIly	1	15067	4a-d	Fönsterglas			Glas		1
14978	4a-d	Kärl		Myn	Keramik	BIIly	1	15068	4a-d	Kärl		Ben	Keramik	BII	1
14979	4a-d	Kärl		Myn	Keramik	BIIly	1	15069	4a-d	Kärl		Myn	Keramik	BIIly	1
14980	4a-d	Kärl		Myn	Keramik	BIIly	1	15070		Kärl		Myn Hänk Buk	Keramik	BIIly	1
14981	4a-d	Kärl		Myn	Keramik	BIIly	1	15071		Kärl		Ben Bot	Keramik	BIIly	2
14982	4a-d	Kärl		Myn	Keramik	BIIly	3	15072		Kärl		Buk Skaft	Keramik	BIIly	1
14983	4a-d	Kärl		Buk	Keramik	BIIly	2	15073		Kärl		Buk	Keramik	BIIly	1
14984	4a-d	Kärl		Buk	Keramik	BIIly	1	15074		Kärl		Buk	Keramik	BIIly	1
14985	4a-d	Kakel	Rumpkakel	Rump	Keramik		1	15075		Kärl		Buk Bot	Keramik	BIIly	1
14986	3-4d	Kärl		Buk	Keramik	BIIly	3	15076		Kärl		Ben Bot	Keramik	BIIly	1
14987	3-4d	Kärl		Ben Bot	Keramik	BIIly	1	15077		Kärl	Krus	Hänk	Keramik	CII	1
14988	4a-d	Fönsterglas			Glas		5	15078		Kärl	Krus	Buk	Keramik	CII	2
14989	4a-d	Kärl		Buk	Glas		2	15079		Kärl	Krus	Myn Buk	Keramik	CII	1
14990	4a-d	Spik			Järn		2	15080		Kärl		Myn Buk	Keramik	BIIly	1
14991	4a-d	Eldslagningsflinta			Sten Flinta		1	15081		Kärl		Myn Buk	Keramik	BIIly	1
14992	4a-d	Kärl		Buk	Keramik	BIIly	19	15082		Kärl		Buk Bot	Keramik	BIIly	2
14993	4a-d	Kärl		Buk Bot	Keramik	BIIly	1	15083		Kärl		Myn Buk	Keramik	BIIly	1
14994	4a-d	Kärl		Skaft	Keramik	BIIly	1	15084		Slagg			Slagg		4
14995	4a-d	Kärl		Ben	Keramik	BIIly	3	15085		Kärl		Ben Bot	Keramik	BIIly	1
14996	4a-d	Kärl		Myn Buk	Keramik	BIIly	1	15086		Kärl	Trebensgryta	Skaft	Keramik	BIIly	1
14997	4a-d	Kärl		Myn Buk	Keramik	BIIly	1	15087		Kärl		Ben Bot	Keramik	BIIly	1
14998	4a-d	Kärl		Myn	Keramik	BIIly	1	15088		Kärl		Myn Buk	Keramik	BIIly	1
14999	4a-d	Kärl		Myn	Keramik	BIIly	1	15089		Kärl	Trebensgryta	Skaft	Keramik	BIIly	1
15000	4a-d	Kärl		Myn	Keramik	BIIly	1	15090		Kärl		Myn Buk	Keramik	BIIly	1
15001	4a-d	Kärl		Myn	Keramik	BIIly	2	15091		Kärl		Buk	Keramik	BIIly	1
15002	4a-d	Kärl		Myn Hänk	Keramik	BIIly	1	15092		Kärl		Myn Buk	Keramik	BIIly	1
15003	4a-d	Kärl		Myn Buk	Keramik	BIIly	1	15093		Kärl		Myn Buk	Keramik	BIIly	1
15004	4a-d	Kärl	Humpen	Myn Buk	Keramik	CII	1	15094		Kärl		Buk	Keramik	BIIly	1
15005	4a-d	Kärl		Myn Buk	Keramik	BII	1	15095		Kärl	Skål / Fat	Buk	Keramik	BIIly	1
15006	4a-d	Kärl		Buk Bot	Keramik	BIIly	1	15096		Föremål			Järn		1
15007	4a-d	Kärl		Buk	Keramik	BIIly	1	15097		Föremål			Cu-leg		1
15008	4a-d	Kärl		Myn Buk	Keramik	C?	1	15098		Föremål			Järn		2
15009	4a-d	Fönsterglas			Glas		7	15099		Föremål			Järn		1
15010	4a-d	Kärl		Buk	Glas		1	15100		Föremål			Järn		1
15011	4a-d	Kärl		Buk	Keramik	BIIly	4	15101		Kärl		Buk	Keramik	BIIly	16
15012	4a-d	Kärl		Ben Bot	Keramik	BIIly	1	15102		Kärl		Myn Buk	Keramik	BIIly	1
15013	4a-d	Fönsterglas			Glas		3	15103		Kärl		Buk Bot	Keramik	BIIly	1
15014	4a-d	Kärl	Passglas Bägare Flaska	Buk	Glas		2	15104		Kärl		Myn	Keramik	BIIly	2
15015	4a-d	Eldslagningsflinta			Sten Flinta		1	15105		Kärl		Buk	Keramik	BIIly	2
15016	4a-d	Kärl		Buk	Keramik	BIIly	2	15106		Kärl		Buk	Keramik	BIIly	3
15017	4a-d	Kärl		Myn Buk	Keramik	BIIly	1	15107		Kärl		Myn	Keramik	BIIly	1
15018	4a-d	Kärl		Myn Buk	Keramik	BIIly	1	15108		Kärl		Myn	Keramik	BIIly	1
15019	4a-d	Kärl		Myn Buk	Keramik	BIIly	1	15109		Kärl	Fat	Myn Buk	Keramik	Fajans	1
15020	4a-d	Kärl		Myn	Keramik	BIIly	1	15110		Fönsterglas			Glas		1
15021	4a-d	Kärl		Buk	Keramik	BIIly	1	15111		Kärl	Bägare	Buk	Glas		1
15022	4a-d	Kärl	Trebensgryta	Skaft	Keramik	BIIly	1	15112		Fönsterglas			Glas		2
15023	4a-d	Byggnadsdel	Taktegel munk-nunne		Tegel		1	15113		Kärl	Burk	Buk	Glas		3
15024	4a-d	Föremål			Järn		1	15114		Kärl		Buk	Glas		1
15025	4a-d	Föremål			Cu-leg		1	15115		Eldslagningsflinta			Sten Flinta		1
15026	4a-d	Fönsterglas			Glas		6	15116		Krittipa		Skaft	Pipliera		1
15027	4a-d	Kärl		Buk	Glas		1	15117		Spik			Cu-leg		1
15028	4a-d	Kärl		Myn Buk	Glas		1	15118		Verktyg		Skaft	Trä		1
15029	4a-d	Kärl		Buk	Keramik	BIIly	1	15119		Spik			Järn		10
15030	4a-d	Kärl		Skaft	Keramik	BIIly	1	15120		Föremål			Järn		7

Bynd	Fas	Sakord	Formtyp	Del	Material	Godstyp	Kärl id Antal	Bynd	Fas	Sakord	Formtyp	Del	Material	Godstyp	Kärl id Antal
15121		Föremål	Klipp	Plåt	Järn		3	15211		Kakel	Pottkakel	Buk Bot	Keramik		2
15122		Föremål			Järn		1	15212	1-3				Hår		1
15123		Kniv		Blad	Järn		1	15213	3	Kärl	Laggkärl Tunna	Lock	Hår Fiskben Trä		1
15124		Kärl		Ben Bot	Keramik	BIIy	4	15214	3				Hår		1
15125		Kärl		Buk	Keramik	BIIy	13	15215	3-4d				Hår		1
15126		Kärl		Myn Buk	Keramik	BIIy	1	15216					Hår		1
15127		Kärl		Myn	Keramik	BIIy	1	15217	3	Föremål			Textil		1
15128		Kärl		Myn	Keramik	BIIy	1	15218	1-3				Hår		1
15129		Kärl		Myn Buk	Keramik	BIIy	1	15219	2-4d	Rep?			Hår		1
15130		Kärl		Buk	Keramik	BIIy	6	15220		Rep?			Hår		1
15131		Kärl		Buk Bot	Keramik	BIIy	1	15221	2-4d				Hår		1
15132		Kärl		Buk Bot	Keramik	BIIy	1	15222	1-3	Rep?			Hår		1
15133		Kärl		Myn	Keramik	BIIy	1	15223	2-4d	Rep?			Hår		1
15134		Kärl		Myn	Keramik	BIIy	1	15224	1-3				Hår		1
15135		Kärl	Skål / Fat	Myn Buk	Keramik	BIIy	1	15225	4a-d				Hår		1
15136		Kärl	Skål / Fat	Buk	Keramik	BIIy	1	15226	3-4d	Föremål			Textil		1
15137		Kärl		Buk	Keramik	BIIy	1	15227		Skodon			Läder		4
15138		Kärl		Buk	Keramik	BII	2	15228		Föremål	Spill		Läder		9
15139		Kärl		Buk	Keramik	BIIy	1	15229		Skodon			Läder		8
15140		Kärl		Hänk	Keramik	Fajans	1	15230		Knapp			Cu-leg		1
15141		Kärl		Buk	Keramik	Fajans	1	15231	3-4d	Kärl		Buk	Keramik		1
15142		Kärl		Buk	Keramik	CII	1	15232		Kärl		Ben Bot	Keramik		1
15143		Kärl	Kruka	Buk	Keramik	CI	1	15233	4a-d	Kakel	Pottkakel	Myn Buk	Keramik		2
15144		Kakel	Pottkakel	Myn Buk	Keramik		1	15234	4a-d	Kakel	Pottkakel	Buk	Keramik		16
15145		Kakel	Rumpkakel	Rump Kant	Keramik		1	15235	4a-d	Kakel	Pottkakel	Buk Bot	Keramik		1
15146	4a-d	Kärl	Tallrik	Myn Buk	Keramik	BII	1	15236	4a-d	Kakel	Pottkakel	Buk Bot	Keramik		1
15147	3	Kritpipa		Skaft	Piplera		1	15237	3	Kakel	Pottkakel	Myn Buk	Keramik		12
15148	3	Fönsterglas			Glas		67	15238	3	Kakel	Pottkakel	Buk	Keramik		12
15149	3	Kärl		Buk	Glas		5	15239	3	Kakel	Pottkakel	Myn Buk	Keramik		5
15150	3	Kärl		Buk	Keramik	BIIy	1	15240	3	Kakel	Pottkakel	Buk Bot	Keramik		1
15151	3	Kärl		Myn Hänk	Keramik	BIIy	1	15241	3	Kakel	Pottkakel	Buk Bot	Keramik		1
15152		Pärla			Bärnsten		1	15242	3	Kakel	Pottkakel	Buk Bot	Keramik		1
15153		Byggnadsdel			Tegel		1	15243	3	Kakel	Pottkakel	Buk Bot	Keramik		1
15154		Kakel	Pottkakel	Myn Buk	Keramik		1	15244	3	Kakel	Pottkakel	Buk Bot	Keramik		1
15155		Kärl		Myn Buk	Keramik	BIIy	1	15245	3	Kakel	Pottkakel	Buk Bot	Keramik		1
15156		Kärl		Buk	Keramik	BIIy	1	15246	3	Kakel	Pottkakel	Buk Bot	Keramik		1
15157		Kärl		Myn Buk	Keramik	BII	1	15247	3	Kakel	Pottkakel	Buk Bot	Keramik		1
15158		Kärl		Buk	Keramik	CII	1	15248	3	Kakel	Pottkakel	Bot	Keramik		1
15159		Fönsterglas			Glas		2	15249	3	Kärl	Lock		Keramik	BII	1
15160		Slagg			Slagg		2	15250	3	Kärl	Trebensgryta	Skaft	Keramik	BIIy	1
15161		Spik			Järn		2	15251	3	Kärl		Myn	Keramik	BII	1
15162		Mejsel			Järn		1	15252	3	Kärl		Hänk	Keramik	BIIy	1
15163		Föremål			Cu-leg		1	15253	3	Kärl		Buk	Keramik	BIIy	3
15164		Kärl		Buk	Keramik	BIIy	52	15254	3	Kakel	Rumpkakel	Rump ?	Keramik		1
15165		Kärl		Ben Bot	Keramik	BIIy	12	15255	3	Fönsterglas			Glas		1
15166		Kärl		Buk Skaft	Keramik	BIIy	3	15256		Kärl		Hänk Buk	Keramik	CII	1
15167		Kärl		Buk Skaft Myn	Keramik	BIIy	1	15257		Kärl		Ben Bot	Keramik	BIIy	1
15168		Kärl		Buk Skaft Myn	Keramik	BIIy	1	15258		Kärl		Myn Buk	Keramik	BIIy	1
15169		Kärl		Buk Skaft Myn	Keramik	BIIy	2	15259		Föremål			Järn		1
15170		Kärl		Skaft	Keramik	BIIy	2	15260		Kärl	Förningskruka	Myn Hänk	Keramik	BIIy	1
15171		Kärl		Ben	Keramik	BII	1	15261		Kärl	Förningskruka	Myn Hänk	Keramik	BIIy	1
15172		Kärl		Buk	Keramik	BII	1	15262		Kärl		Buk	Keramik	BIIy	4
15173		Kärl		Myn Buk	Keramik	BII	1	15263		Kärl		Myn Buk	Keramik	BIIy	1
15174		Kärl		Myn Buk	Keramik	BII	1	15264		Kärl		Myn Buk	Keramik	BIIy	1
15175		Kärl		Hänk Buk	Keramik	BIIy	1	15265		Kärl		Myn Buk	Keramik	BIIy	1
15176		Kärl		Myn Hänk	Keramik	BIIy	1	15266		Beslag			Järn		1
15177		Kärl		Myn	Keramik	BIIy	1	15267		Kärl		Hänk Buk	Keramik	BIIy	1
15178		Kärl		Myn	Keramik	BIIy	1	15268		Kärl		Ben Bot	Keramik	BIIy	1
15179		Kärl		Myn Buk	Keramik	BIIy	1	15269	4a-d	Kärl		Myn Buk	Keramik	BIIy	1
15180		Kärl	Skål	Myn Buk	Keramik	BIIy	83	15270	4a-d	Kärl		Skaft	Keramik	BIIy	1
15181		Kärl		Myn Buk	Keramik	BIIy	1	15271	4a-d	Kärl		Buk	Keramik	BIIy	1
15182		Kärl		Myn Buk	Keramik	BIIy	1	15272	4a-d	Kärl		Buk	Keramik	BIIy	1
15183		Kärl		Myn Buk	Keramik	BIIy	1	15273	4a-d	Kärl	Skål	Myn	Keramik	BIIy	34
15184		Kärl		Myn Buk	Keramik	BIIy	1	15274	4a-d	Kärl		Myn Buk	Keramik	BI	1
15185		Kärl		Myn Buk	Keramik	BIIy	1	15275	4a-d	Fönsterglas			Glas		3
15186		Kärl		Myn Buk	Keramik	BIIy	1	15276	4a-d	Kärl	Passglas	Buk	Glas		1
15187		Kärl	Fat	Myn Buk	Keramik	BIIy	1	15277	1-4d	Kärl		Buk	Keramik	BIIy	4
15188		Kärl		Myn Buk	Keramik	BIIy	1	15278	1-4d	Kärl		Ben Bot	Keramik	BIIy	1
15189		Kärl		Myn Buk	Keramik	BIIy	2	15279	1-4d	Kärl		Skaft	Keramik	BIIy	1
15190		Kärl		Myn Buk	Keramik	BIIy	1	15280	1-4d	Kärl		Myn Buk	Keramik	BIIy	1
15191		Kärl	Fat	Myn Buk	Keramik	BIIy	1	15281	1-4d	Kärl		Myn Buk	Keramik	BIIy	1
15192		Kärl		Myn Buk	Keramik	BIIy	1	15282	1-4d	Kärl		Myn Buk	Keramik	BIIy	1
15193		Kärl		Myn Buk	Keramik	BIIy	1	15283	1-4d	Kärl		Myn Buk	Keramik	BIIy	1
15194		Kärl		Myn Buk	Keramik	BIIy	1	15284	1-4d	Kakel	Pottkakel	Myn Buk	Keramik		1
15195		Kärl		Myn Buk	Keramik	BIIy	1	15285	1-4d	Kärl	Bägare	Buk	Glas		1
15196		Kärl		Myn Buk	Keramik	BIIy	1	15286	1-4d	Kritpipa		Huvud Klack	Skaft	Piplera	1
15197		Kärl		Myn Buk	Keramik	BIIy	1	15287	1-4d	Spik			Järn		1
15198		Kärl		Myn Buk	Keramik	BIIy	1	15288	3	Kärl	Passglas	Fot	Glas		1
15199		Kärl		Myn Buk	Keramik	BIIy	1	15289	3	Kärl		Buk	Keramik	BIIy	1
15200		Kärl		Myn Buk	Keramik	BIIy	1	15290	3	Kärl		Myn Buk	Keramik	BIIy	1
15201		Kärl		Myn Buk	Keramik	BIIy	1	15291	3	Byggnadsdel			Tegel		1
15202		Kärl		Myn Buk	Keramik	BIIy	1	15292	3	Kärl	Bägare	Bot	Glas		1
15203		Kärl		Myn Buk	Keramik	BIIy	2	15293	3	Fönsterglas			Glas		1
15204		Kärl		Buk Bot	Keramik	BIIy	1	15294	3	Kärl		Buk	Keramik	BIIy	1
15205		Kärl		Buk Bot	Keramik	BIIy	1	15295	3	Kärl		Myn Buk	Keramik	BIIy	1
15206		Kärl		Buk	Keramik	BIIy	1	15296	3	Kärl		Buk Bot	Keramik	BIIy	1
15207		Kärl		Myn Buk	Keramik	BIIy	1	15297	3	Kakel	Pottkakel	Buk Bot	Keramik		1
15208		Kärl		Buk	Keramik	BIIy	1	15298		Kärl	Flaska		Glas		6
15209		Kakel	Pottkakel	Myn Buk	Keramik		1	15299		Kärl		Kuppa	Glas		1
15210		Kakel	Pottkakel	Buk	Keramik		1	15300		Kärl		Kuppa	Glas		1

Finnd	Fas	Sakord	Formtyp	Del	Material	Godstyp	Kärl id Antal	Finnd	Fas	Sakord	Formtyp	Del	Material	Godstyp	Kärl id Antal
15301		Kritpipa		Skaft	Piplera		2	15391	3-4d	Kärl		Myn Buk	Keramik	BIIy	1
15302		Kritpipa		Skaft	Piplera		2	15392	3-4d	Kärl		Myn Buk	Keramik	BIIy	1
15303		Föremål			Cu-leg		1	15393	3-4d	Kärl		Myn Buk	Keramik	BIIy	1
15304		Kärl		Ben	Keramik	BII	1	15394	3-4d	Kärl		Myn Buk	Keramik	BIIy	2
15305		Kärl		Myn	Keramik	BII	1	15395	3-4d	Kärl		Myn Buk	Keramik	BIIy	1
15306		Kärl		Bot	Keramik	BIIy	1	15396	3-4d	Kärl		Myn Buk	Keramik	BIIy	1
15307		Kärl		Skaft	Keramik	BIIy	1	15397	3-4d	Kärl		Myn Buk	Keramik	BIIy	1
15308		Kärl		Buk	Keramik	BIIy	9	15398	3-4d	Kärl		Myn Buk	Keramik	BIIy	1
15309		Kärl		Ben Bot	Keramik	BIIy	2	15399	3-4d	Kärl		Myn Buk	Keramik	BIIy	1
15310		Kärl		Buk Bot	Keramik	BIIy	1	15400	3-4d	Kärl		Myn Buk	Keramik	BIIy	1
15311		Kärl		Buk Bot	Keramik	BIIy	1	15401	3-4d	Kärl		Myn	Keramik	BIIy	1
15312		Kärl		Myn	Keramik	BIIy	1	15402	3-4d	Kärl		Myn Buk Skaft	Keramik	BIIy	1
15313		Kärl		Buk	Keramik	BIIy	1	15403	3-4d	Kärl	Trebensgryta	Skaft	Keramik	BIIy	1
15314		Kärl		Myn Buk	Keramik	BIIy	1	15404	3-4d	Kärl		Hänk	Keramik	BII	1
15315		Kärl		Myn Buk	Keramik	BIIy	1	15405	3-4d	Kärl		Buk	Keramik	BII	4
15316		Kärl		Myn Buk	Keramik	BIIy	1	15406	3-4d	Kakel	Pottkakel	Myn Buk	Keramik	BIIy	2
15317		Kärl		Myn Buk	Keramik	BIIy	1	15407	3-4d	Kakel	Pottkakel	Buk Bot	Keramik	BIIy	1
15318		Kärl		Myn Buk	Keramik	BIIy	1	15408	3-4d	Kakel	Rumpkakel	Blad	Keramik	BIIy	1
15319		Byggnadsdel	Taktegel munk-nunne	Tegel			1	15409	3-4d	Kärl		Myn Buk	Keramik	BIIy	1
15320		Kärl		Myn Buk	Keramik	BIIy	1	15410	1-3	Eldslagningsflinta		Sten Flinta			1
15321		Kärl		Myn Buk	Keramik	BIIy	1	15411	1-3	Bryne		Sten Sandsten			1
15322		Kärl		Buk	Keramik	BIIy	1	15412	1-3	Fönsterglas		Glas			11
15323		Bryne		Sten Skiffer			1	15413	1-3	Nål	Knappnål		Cu-leg		1
15324	3-4d	Föremål		Textil			1	15414	1-3	Kniv		Skaft	Järn Trä		1
15325	3-4d	Rep?		Hår			1	15415	1-3	Beslag		Handtag	Cu-leg		1
15326	3-4d			Hår			1	15416	1-3	Nål			Järn		1
15327	3-4d			Hår			1	15417	1-3	Spik			Järn		4
15328	4a-d			Hår			1	15418	1-3	Föremål			Järn		3
15329	4a-d			Hår			1	15419	1-3	Föremål			Järn		1
15330	3-4d			Hår			1	15420	1-3	Föremål			Cu-leg		1
15331	4a-d	Föremål		Läder			1	15421	1-3	Kärl		Buk	Keramik	BIIy	48
15332	3			Hår			1	15422	1-3	Kärl		Ben Bot	Keramik	BIIy	9
15333				Hår			1	15423	1-3	Kärl		Skaft	Keramik	BIIy	3
15334	4a-d	Föremål		Textil			1	15424	1-3	Kärl		Skaft	Keramik	BIIy	3
15335	3			Hår			1	15425	1-3	Kärl		Ben	Keramik	BII	5
15336	4a-d	Föremål		Textil			1	15426	1-3	Kärl		Buk	Keramik	BII	2
15337	3-4d			Hår			1	15427	1-3	Kärl		Myn Buk	Keramik	BIIy	1
15338	3	Föremål		Textil			1	15428	1-3	Kärl		Myn Buk	Keramik	BIIy	1
15339	3-4d	Föremål		Textil			1	15429	1-3	Kärl		Myn Buk	Keramik	BIIy	1
15340	3-4d	Hantverksavfall		Läder			1	15430	1-3	Kärl		Myn Buk	Keramik	BIIy	1
15341	3-4d	Föremål		Läder			1	15431	1-3	Kärl		Myn Buk	Keramik	BIIy	1
15342	3-4d	Hantverksavfall		Läder			1	15432	1-3	Kakel	Pottkakel	Myn Buk	Keramik	BIIy	3
15343	3-4d	Föremål		Läder			1	15433	1-3	Kärl		Myn Buk	Keramik	BIIy	1
15344	3-4d	Föremål		Läder			1	15434	1-3	Kärl		Myn Buk	Keramik	BIIy	1
15345	3-4d	Föremål		Läder			1	15435	1-3	Kärl		Myn Buk	Keramik	BIIy	1
15346	2	Rep?		Hår			1	15436	1-3	Kärl		Myn Buk	Keramik	BIIy	1
15347	3-4d	Hantverksavfall		Läder			1	15437	1-3	Kärl		Myn Buk	Keramik	BIIy	1
15348		Hantverksavfall		Läder			1	15438	1-3	Kärl		Myn Buk	Keramik	BIIy	1
15349		Föremål		Textil			1	15439	1-3	Kärl		Myn Buk	Keramik	BIIy	1
15350	4a-d	Hantverksavfall		Läder			1	15440	1-3	Kärl		Myn Buk	Keramik	BIIy	1
15351	3-4d	Rep?		Hår			1	15441	1-3	Kärl		Myn Buk	Keramik	BIIy	1
15352	4a-d	Rep		Hampa/Lin			1	15442	1-3	Kärl		Myn	Keramik	BIIy	1
15353		Föremål		Textil			1	15443	1-3	Kärl		Myn	Keramik	BIIy	1
15354	4a-d	Föremål		Textil			1	15444	1-3	Kärl		Myn	Keramik	BIIy	1
15355		Vante		Textil			1	15445	1-3	Kärl		Myn Buk	Keramik	BIIy	1
15356	4a-d			Hår			1	15446	1-3	Kärl		Buk Bot	Keramik	BIIy	1
15357	4a-d			Hår			1	15447	1-3	Kärl		Buk Bot	Keramik	BIIy	1
15358	3-4d	Rep?		Hår			1	15448	1-3	Kärl		Buk Bot	Keramik	BIIy	1
15359	3-4d	Föremål		Textil			1	15449	1-3	Kärl		Buk Bot	Keramik	BIIy	1
15360	2			Hår			1	15450	1-3	Kärl		Buk Bot	Keramik	BIIy	1
15361	2			Hår			1	15451	1-3	Kärl		Buk Bot	Keramik	BIIy	1
15362	3-4d	Föremål		Textil			1	15452	1-3	Kärl		Buk Bot	Keramik	BIIy	1
15363	4a-d	Föremål		Textil			1	15453	1-3	Kärl	Skål / Fat	Buk	Keramik	BIIy	23
15364		Föremål		Textil			1	15454	1-3	Kärl		Buk Bot	Keramik	BIIy	1
15365		Bryne		Sten Sandsten			1	15455	1-3	Kärl		Myn Buk	Keramik	BIIy	1
15366	1	Kärl		Buk	Keramik	BIIy	1	15456	1-3	Kärl	Fat	Myn Buk	Keramik	BIIy	71
15367	1	Verktyg	Spade?	Skoning	Järn		1	15457	1-3	Kärl		Myn Buk	Keramik	BIIy	1
15368	1	Kärl	Trebensgryta	Skaft	Keramik	BIIy	2	15458	1-3	Kärl		Myn Buk	Keramik	BIIy	1
15369	4a-d	Slagg		Slagg			1	15459	1-3	Kärl		Myn Buk	Keramik	BIIy	1
15370	4a-d	Kärl		Buk	Keramik	BIIy	1	15460	1-3	Kärl		Myn Buk	Keramik	BIIy	1
15371	4a-d	Fönsterglas		Glas			1	15461	1-3	Kärl		Myn	Keramik	BIIy	1
15372	1	Kärl		Buk	Keramik	BIIy	3	15462	1-3	Kärl		Myn Hänk Buk	Keramik	BIIy	1
15373	1	Kärl		Ben Bot	Keramik	BIIy	1	15463	3	Skodon			Läder		31
15374	1	Kärl		Bot	Keramik	BII	2	15464	3	Hantverksavfall			Läder		100
15375	1	Kakel	Pottkakel	Buk Bot	Keramik		1	15465	3	Kärl		Buk	Keramik	BIIy	1
15376	1	Kakel	Pottkakel	Myn Buk	Keramik		1	15466	1-3	Föremål	Sticka		Trä		1
15377	1	Kakel	Rumpkakel	Blad	Keramik		1	15467	1-3	Föremål	Sticka		Trä		1
15378	3-4d	Slagg		Slagg			2	15468	1-3	Hantverksavfall			Läder		24
15379	3-4d	Fönsterglas		Glas			27	15469	1-3	Skodon			Läder		1
15380	3-4d	Kärl	Flaska	Buk	Glas		1	15470	3-4d	Föremål			Textil		1
15381	3-4d	Föremål		Järn			3	15471	3-4d	Hantverksavfall			Läder		50
15382	3-4d	Spik		Järn			4	15472	3-4d	Skodon			Läder		2
15383	3-4d	Bryne		Sten Sandsten			1	15473	4a-d	Kärl	Sparbössa	Buk	Keramik	BIIy	1
15384	3-4d	Kärl		Ben Bot	Keramik	BIIy	2	15474	4a-d	Kärl	Degel	Buk	Keramik	CI	1
15385	3-4d	Kärl		Buk	Keramik	BIIy	74	15475		Byggnadsdel	Murtegel		Tegel		1
15386	3-4d	Kärl		Myn Buk Bot	Keramik	BIIy	2	15476	3	Kärl	Krus	Buk	Keramik	CII	1
15387	3-4d	Kärl		Buk Bot	Keramik	BIIy	1	15477	3	Kärl	Krus	Buk	Keramik	CII	1
15388	3-4d	Kärl		Buk Bot	Keramik	BIIy	1	15478	1-3	Kärl	Skål / Fat	Buk	Keramik	BIIy	1
15389	3-4d	Kärl		Buk Bot	Keramik	BIIy	1	15479	3-4d	Kärl	Fat	Bot	Keramik	BIIy	53
15390	3-4d	Kärl		Myn Buk	Keramik	BIIy	1								

Sektionsritningar

Profil	Område	Anläggning	Koordinater
1	7	15	x14,8 y64,0 - x6,8y64,0
2	1-6	1,7,9,10,22,24,27,30,44	x6,9 y63,5 - x6,7 y3,0
3	1	23,30	x0,4 y10,0 - x6,5 y10,0
4	2	23	x6,7 y19,0 - x0,5 y19,0
5	2	23	x0,5 y20,0 - x6,5 y20,0
6	3	9,24	x7,0 y29,0 - x0,4 y29,0
7	3	7,9,24	x0,4 y30,0 - x7,0 y30,0
8	4	18, 28	x0,3 y42,0 - x7,6 y42,0
9	5	12,46	x7,0 y50,0 - x0,0 y50,0
10	6	1,17,29	x7,0 y60,0 - x0,0 y60,0
11	5	16	x4,3 y51,0 - x6,6 y53,5
12	5	12,18,28,39,46	x6,0 y44,5 - x0,0 y48,3
13	7	6	x13,8 y8,3 - x14,8 y8,1
14	7		x11,0 y0,0 - x36,0 y0,0

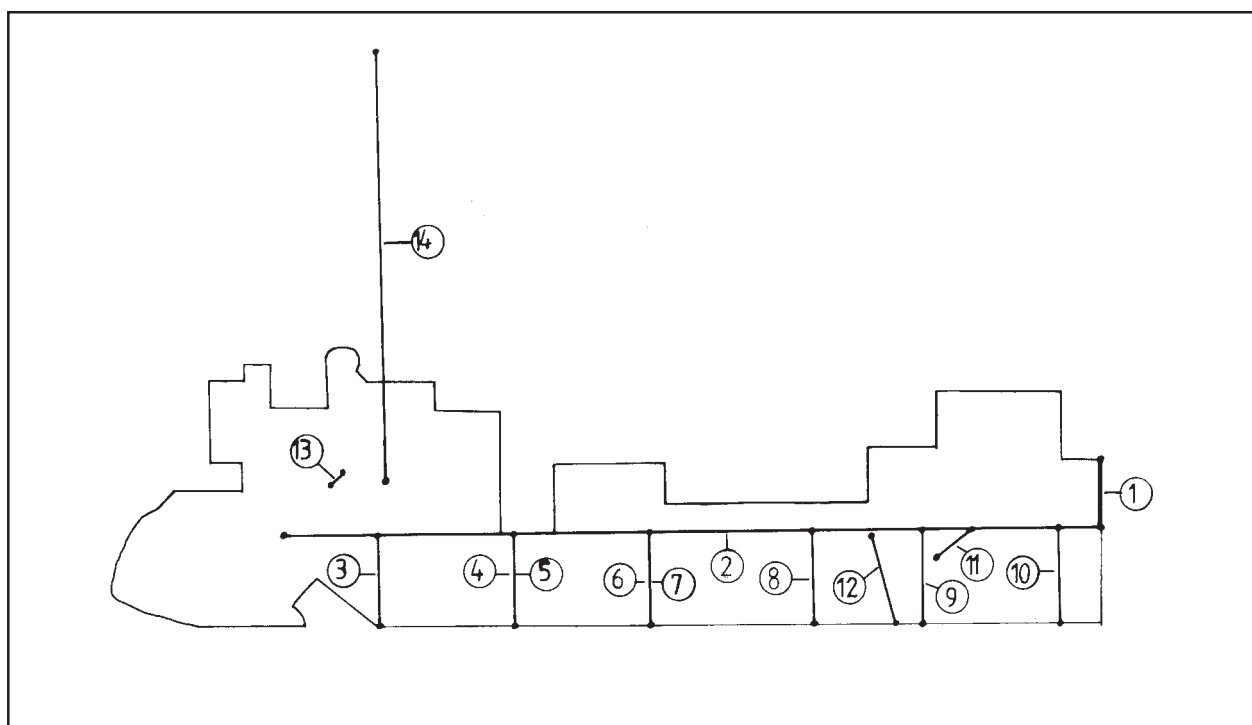

Figur 221. Sektionsschema över undersökningsområdet. Skala 1:200.

Sektion 1

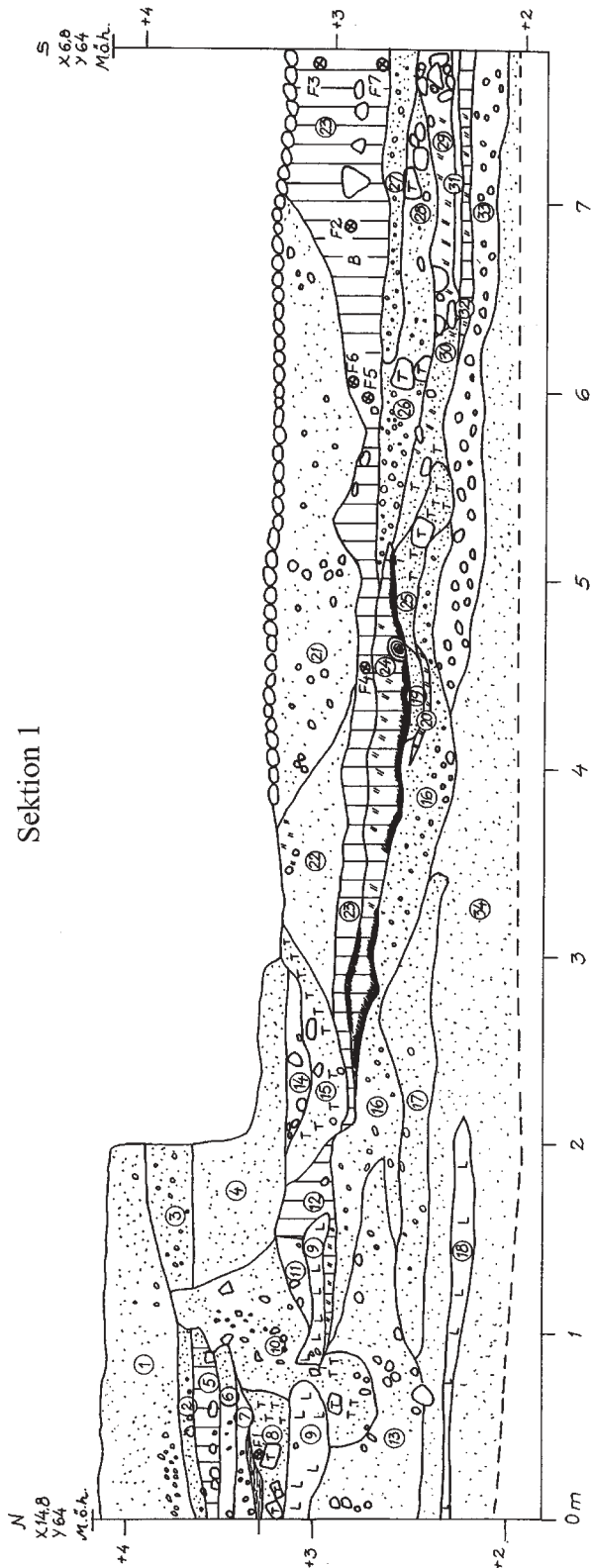

Lagerbeskrivning Sektion 1

1. Grågult lager sten, grus och sand
2. Grått kompakt lager sten, grus och sand
3. Ljusgult sandblandat grus
4. Ljusgul sand
5. Brun grus och sandblandad humus med liggande förmultnat trä och enstaka rundade 0,05 m stora stenar
6. Ljusgrått lager grus och sand
7. Gråbrunt lager humusblandad sand och grus
8. Mörkbrun grusblandad sand med inblandning av tegel och murket liggande trä
9. Gråblå något sandig lera
10. Rasmassor bestående av sten, grus och tegel
11. Brun grusblandad humus med enstaka sten och tegel
12. Gråbrunt/svart fet något lerblandad humus sotblandad i botten
13. Gråbrunt lager sand, grus och sten
14. Mörkbrun fet något sandblandad humus med enstaka 0,08 m stora stenar
15. Brungult lager sand och tegelkross
16. Mörkgrå lerblandad sand och grus med inslag av tegelkross
17. Grått lager sand och grus
18. Grå sandblandad lera
19. Gul sand
20. Svart sotig grusblandad humus
21. Grått lager sand, grus och sten inslag av tegelkross
22. Grått/svartbrunt lager humusblandad sand och grus
23. Mörkbrunt fett lager lerblandad humus, bitvis sand och grusblandat (= lager 4 i Sektion 2)
24. Svart/gult lager med bränt trä, företrädesvis i botten på lagret och gul sand i vissa partier. Kolbitar fanns spritt i hela lagret
25. Gulbrun grusblandad sand med mycket tegel och tegelkross
26. Gråbrun ler- och sandblandad humus med mycket grus och småsten samt enstaka tegelkross
27. Gråbrunt lager grus och sand (= lager 6 i Sektion 2)
28. Grått lerblandat sand och gruslager med enstaka tegel
29. Grått sotigt leraktigt lager med enstaka tegel. Stennivå i S. delen (= lager 7 i Sektion 2)
30. Gråbrun ler- och sandblandad humus med enstaka kolfläckar
31. Ljusgrå lera
32. Mörkbrun sandblandad humus med enstaka kolfläckar (= lager 9 i sektion 2)
33. Grått/brungrått lager sand, grus och sten med inslag av tegelkross
34. Grågul sand (sjöbotten) (= lager 108 i sektion 2)

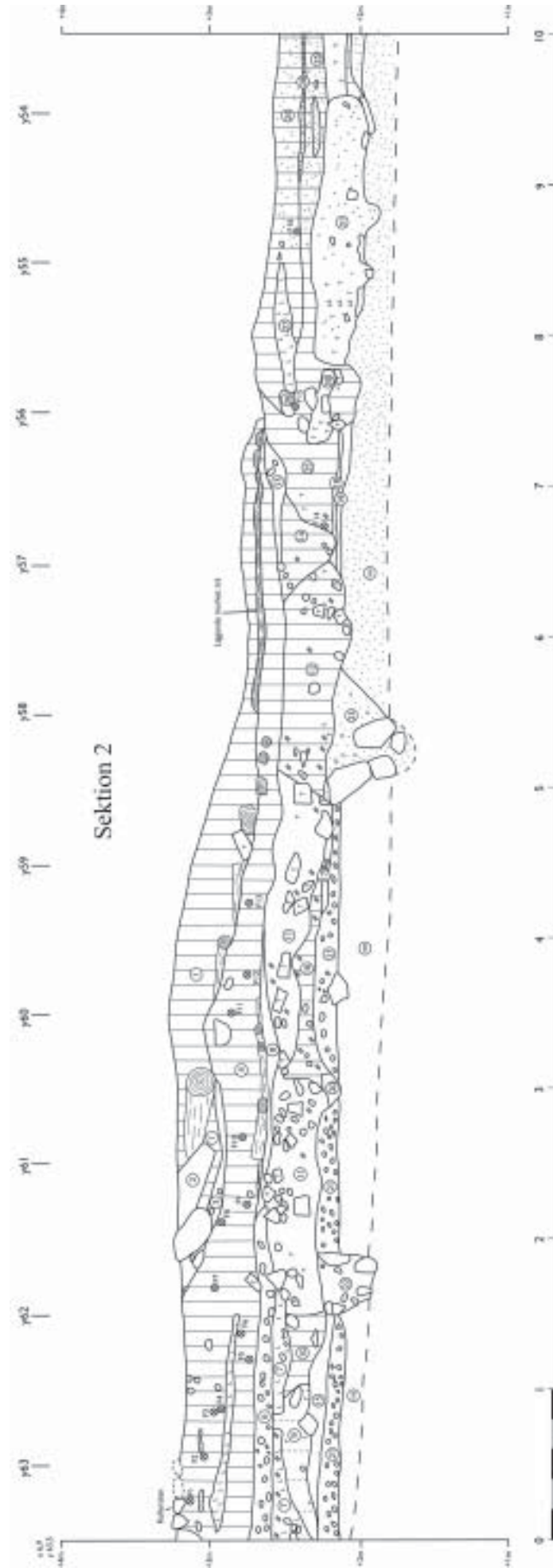

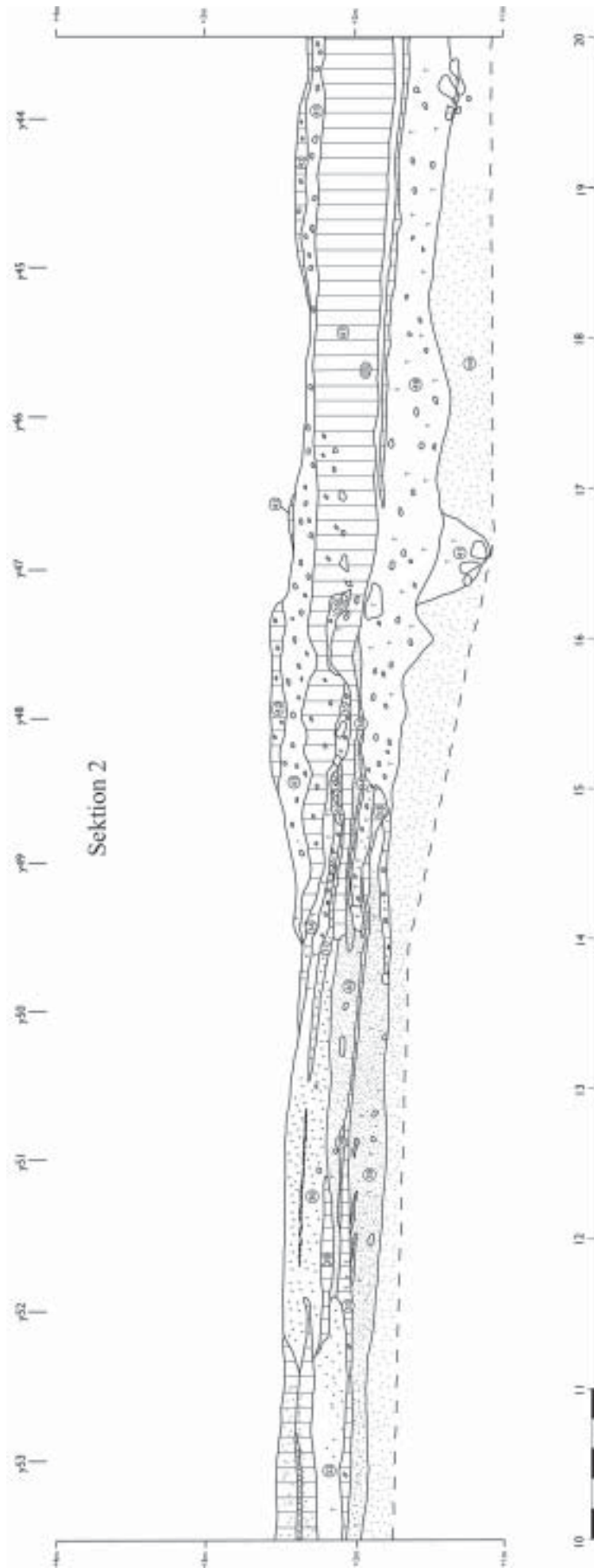

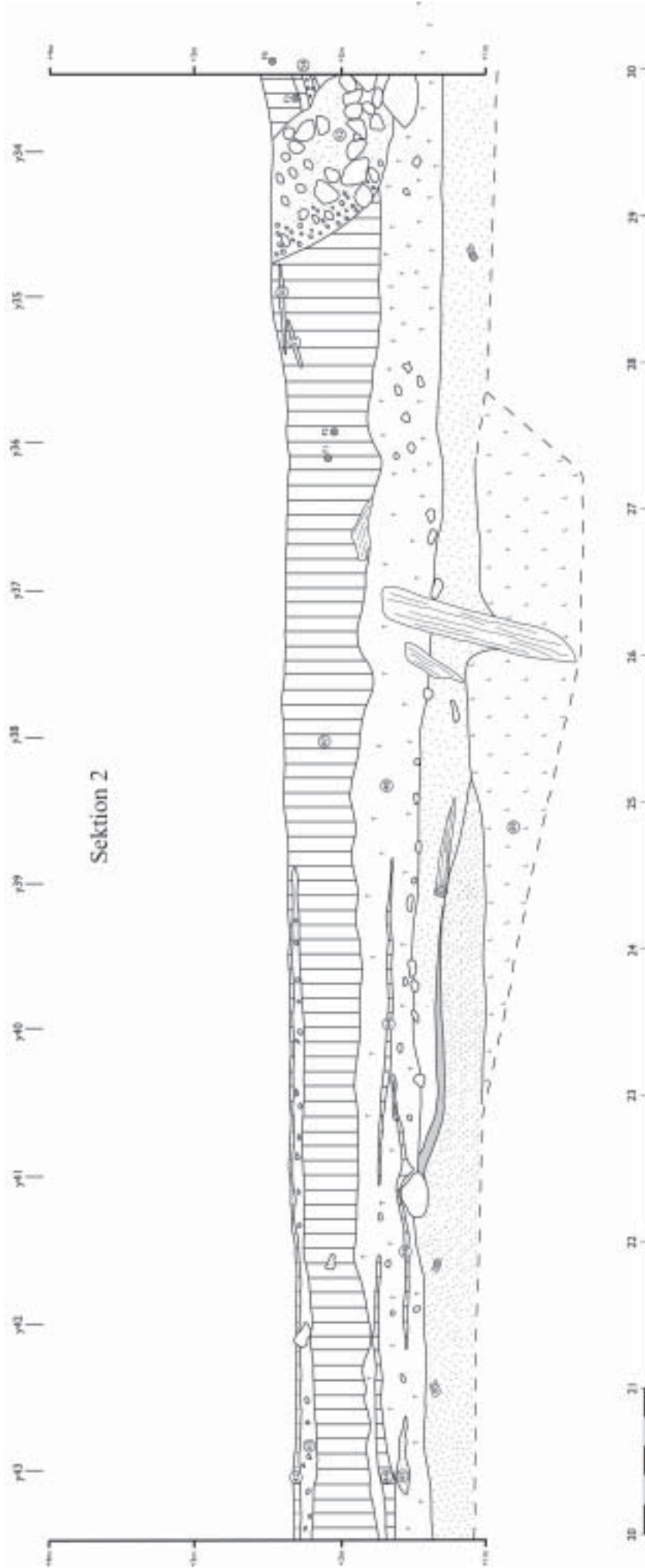

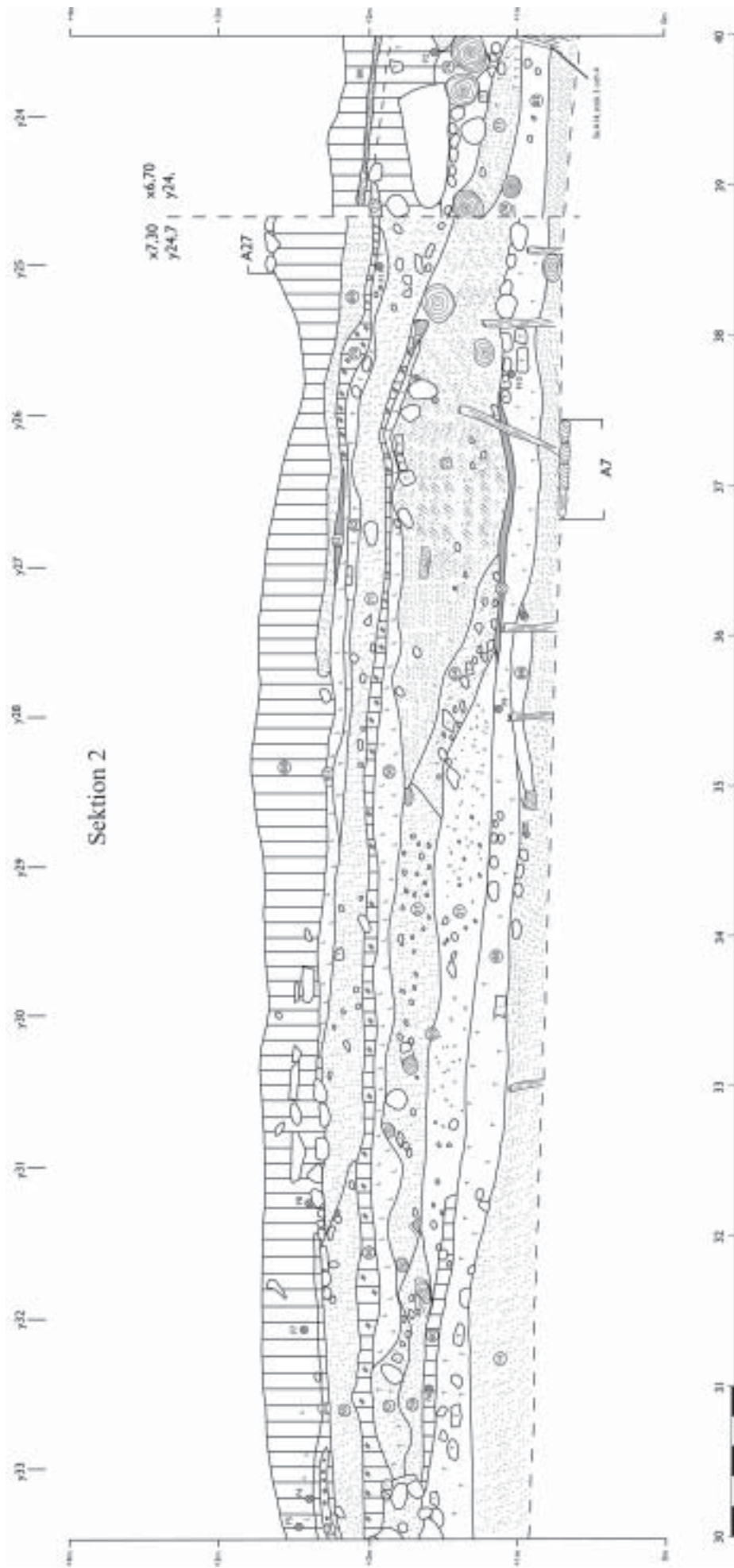

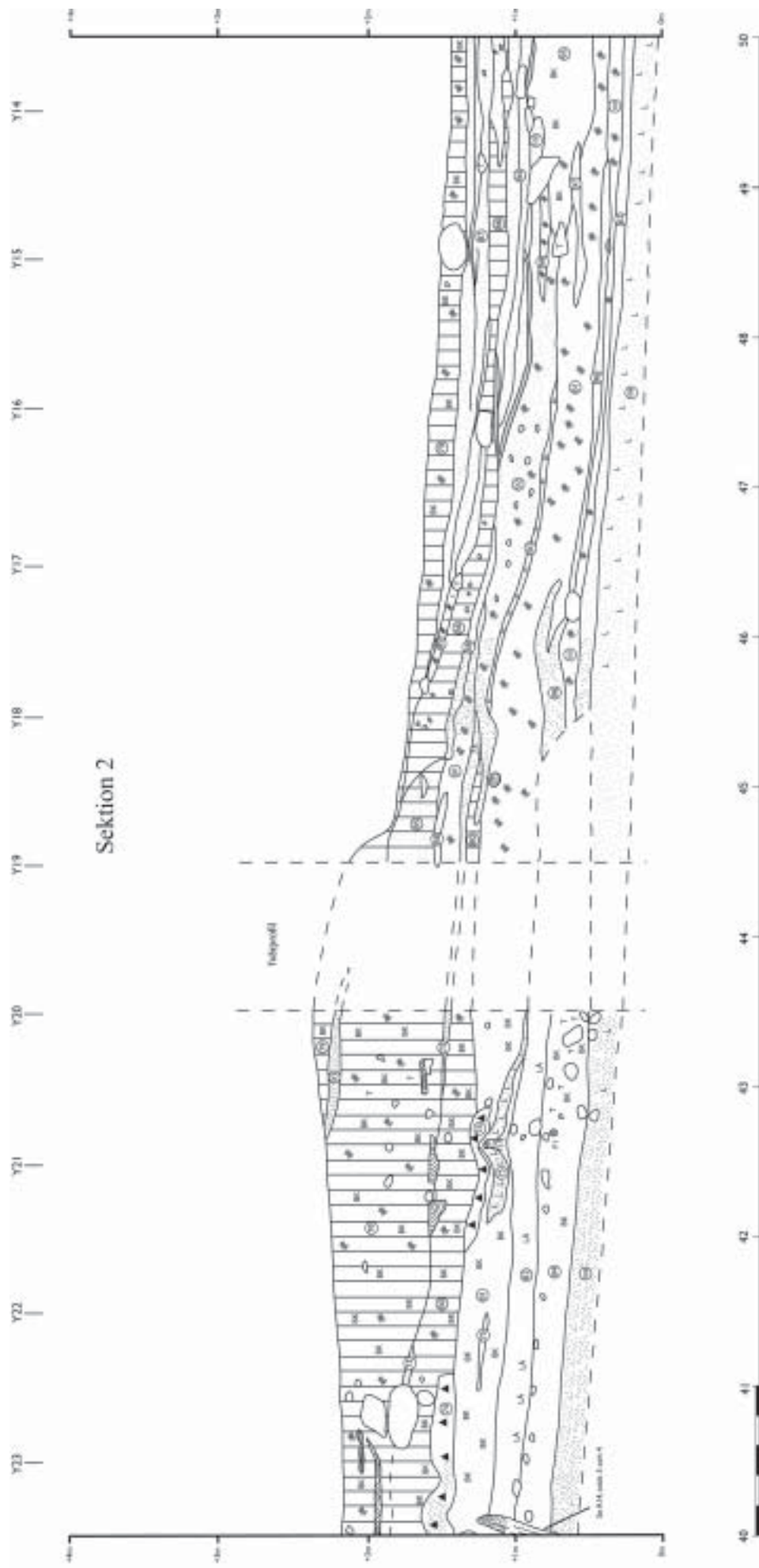

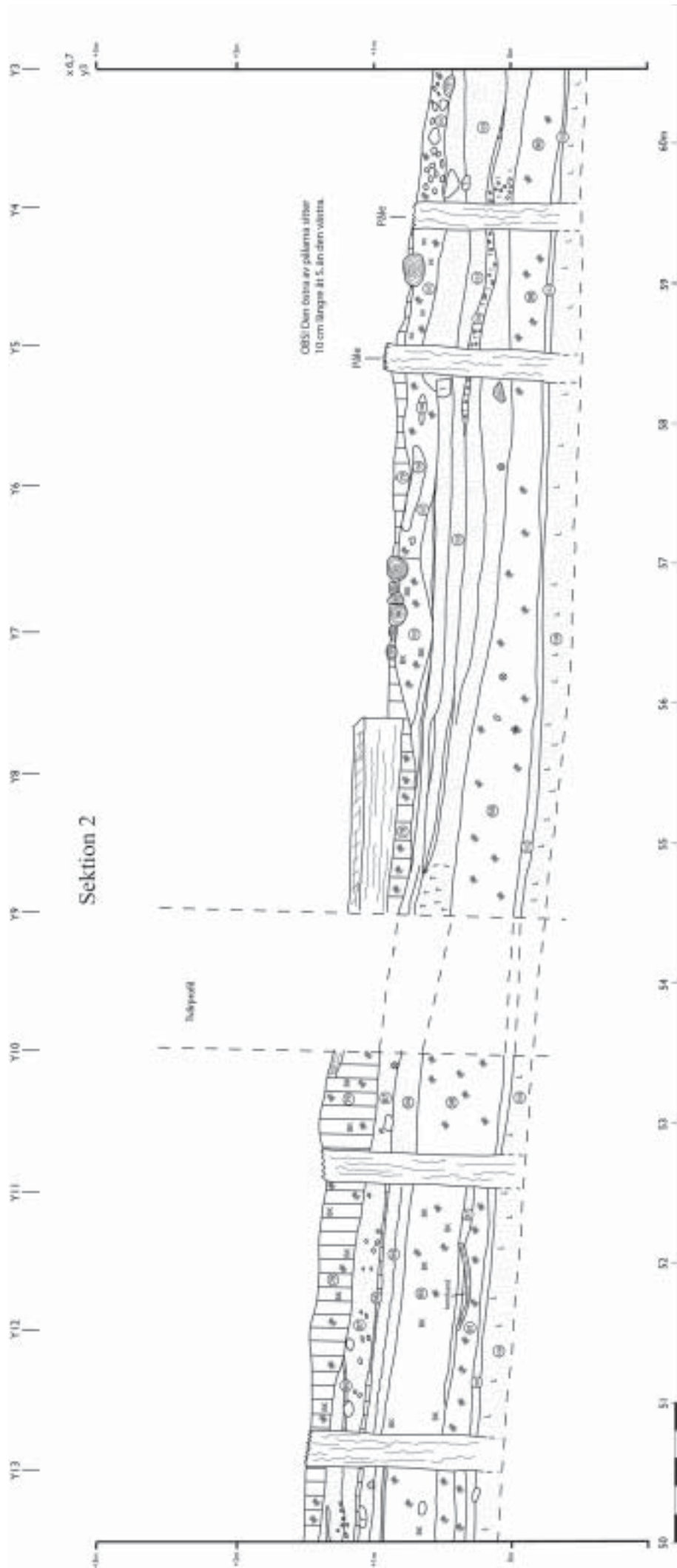

Lagerbeskrivning Sektion 2

- ① Brunsvart humus med förmultnat trä. Avsatt.
- ② Grå-gulgrå sand med grus, småsten samt tegelkross. PÅFÖRT.
- ③ Grått lager med småsten, grus och sand samt tegelkross. PÅFÖRT.
- ④ Mörkbrun humus med mycket trä, till stor del förmultnat. Avsatt.
- ⑤ Gulvit lera med enstaka kolflagnat. PÅFÖRT.
- ⑥ Mörkgult lager grus och småsten, ibland något uppblandat med humus. PÅFÖRT.
- ⑦ Gråsvart-gulbrun lera, sandblandad, ibland sotblandad. PÅFÖRT.
- ⑧ Grå, något lerblandad sand. PÅFÖRT.
- ⑨ Mörkbrun sandblandad humus, enstaka tegelflis. Avsatt.
- ⑩ Mörkbrun fet humus. Avsatt.
- ⑪ Mörkgå solig lerblandad sand med kolfläckar, rikt tegel och sten. Raseringslager.
- ⑫ Mörkbrun grå fet humus med tegel samt enstaka stenar. Avsatt.
- ⑬ Humusblandat grus och sandlager. PÅFÖRT.
- ⑭ Mörkbrun fet humus med förmultnat trä, något grusig. Avsatt (järnflis lager 4).
- ⑮ Gulgrå sand. PÅFÖRT.
- ⑯ Mörkbrun fet humus, fläckvis med kol. Avsatt (järnflis lager 10).
- ⑰ Gråbrun sand och grus. PÅFÖRT.
- ⑱ Gråbrun sand och grus. PÅFÖRT.
- ⑲ Gråbrun sand och grus. Enstaka mindre stenar, 0,05-0,1 m i. Inslag av tegel.
- ⑳ Nedgrävning, 0,16m a och 0,12m dj. Fyllt med brun, rikt sandig humus.
- ㉑ Grått grus. PÅFÖRT.
- ㉒ Stenskot stolphål, 0,2m a och 0,2m dj. Fyllt med grå sand och grus. Grundförstärkning till 1700-talshus.
- ㉓ Stenskot stolphål 0,9m a och 0,6m dj. Fyllt med grå sand och grus. I övrigt som lager 22.
- ㉔ Gråbrun humus med grus och småsten. Inslag av bark, träflis och tegel. PÅFÖRT.
- ㉕ Mörkbrun fet humus med inslag av grus och tegel. Avsatt. Järnflis lager 12.
- ㉖ Gråslager med tegel och murbruk, ställvis inslag av humus. PÅFÖRT.
- ㉗ Grå sandig lera. PÅFÖRT.
- ㉘ Grått grus. PÅFÖRT.
- ㉙ Brungrå sandig humus med inslag av tegel. Avsatt.
- ㉚ Grus med tegel och murbruk. Ställvis inslag av humus. PÅFÖRT.
- ㉛ Som lager 30.
- ㉜ Fyllningsgränser bestående av grus, sand, tegel och murbruk uppblandat med humus. PÅFÖRT.
- ㉝ Brunsvart humus med inslag av tegel, sot och kol. Avsatt.
- ㉞ Murbruk och tegelkross. PÅFÖRT.
- ㉟ Finkornigt grus. PÅFÖRT.
- ⓫ Gul-gulligt grus. PÅFÖRT.
- ⓬ Gul grus. PÅFÖRT.
- ⓭ Ren finkornig ljus sand. PÅFÖRT.
- ⓮ Brungrått grus och sand. Enstaka mindre stenar 0,05-0,1 m i. Inslag av tegel. PÅFÖRT.
- ⓯ Brungrått grus med inslag av grå-gula sandfläck. PÅFÖRT.
- ⓰ Stolphål, 0,6m a och 0,48m dj. I övrigt som lager 22 och 23.
- ⓱ Mörk humus. Avsatt.
- ⓲ Gulgrått grus och småsten. PÅFÖRT.
- ⓳ Mörkt bark och träflislager. Avsatt.
- ⓴ Sandflis. PÅFÖRT.
- ⓵ Mörk humus. PÅFÖRT.
- ⓶ Kompakt brunsvart humus med inslag av bark och träflis. Avsatt.
- ⓷ Gulbrun/gulligt lager med grus, sand, tegel och murbruk. PÅFÖRT.
- ⓸ Gråblå lera/mjåla. Stenl.
- ⓹ Ljusgrå lerflis. PÅFÖRT.
- ⓺ Ljusgul sandflis. PÅFÖRT.
- ⓻ Nedgrävning med 0,4-0,1 m a stora rundade stenar samt grus och sand. PÅFÖRT.
- ⓼ Bunt förmultnat trä. Avsatt.
- ⓽ Grå lera med sand och grus. PÅFÖRT.
- ⓾ Grått lerblandat grus och sand. PÅFÖRT.
- ⓿ Svarbrun humus med förmultnat trä. Avsatt.
- ⓿ Gråbrun sand och grus med enstaka stenar och marfet trä. PÅFÖRT.
- ⓿ Gråblå lera. PÅFÖRT.
- ⓿ Gulbrun sand, sotlagrad mot botten. PÅFÖRT.
- ⓿ Svart-brunsvart lager med förkolnat trä och trärester. Avsatt.
- ⓿ Svart kol- och sotlager. PÅFÖRT.
- ⓿ Grått lager murbruk och tegelflora. PÅFÖRT.
- ⓿ Tunt sotlagrad skikt. PÅFÖRT.
- ⓿ Gulbrunt lager sand, grus, sten och tegelkross. PÅFÖRT.
- ⓿ Svart lager kol, sot och förkolnat trä. PÅFÖRT.
- ⓿ Brunsvart rivå med kvistar och grenar. Vattenavsatt/pÅFÖRT.
- ⓿ Gråblå lera. PÅFÖRT.
- ⓿ Mörkbrun/grå humus med inslag av förmultnat trä. Lerblandat. Avsatt.
- ⓿ Gulbrun sand. PÅFÖRT.
- ⓿ Brunsvart humus med förmultnat trä. Lerblandat. Avsatt.
- ⓿ Gulbrunt/ljusgrått grus och sandlager. Påminner om lager 55 men ej lerblandat som detta. PÅFÖRT.
- ⓿ Grå, rikt grubblandad sand med enstaka stenar. PÅFÖRT.
- ⓿ Ljus finkornig sand. PÅFÖRT.
- ⓿ Smutsgult murbruk. PÅFÖRT.
- ⓿ Sotvart leig sand, vid synkontakt övergående till smutsgult med warts strimmor.
- ⓿ Brun humus med förmultnat trä. Avsatt.
- ⓿ Grus, tegelkross och murbruk. PÅFÖRT.
- ⓿ Gråbrun humusblandat grus med en rikt leig konsistens. Inslag av mindre sten ca 0,05m a samt tegel. PÅFÖRT.
- ⓿ Svarbrun humus med kraftig inblandning av bark, näver och träflis samt gödsel, ibland inblandning av grus och sand. Enstaka tegelflisor. Sandigare i övergången till lager 60. Avsatt.
- ⓿ Svarbrun humus med kompakt flis. Fr 0 m Y25 och ibland är gränsen till lager 79 diffusa.
- ⓿ Mörkbrun humus fr 0 m Y21.5 och östent övergående i en något tydligare. Kompakt bark och träflis. Vattenavsatt/pÅFÖRT.
- ⓿ Vanligt lager. I övre delen grå sand med småsten övergående i kompakt humus med träflis och mycket lådanpål. Vattenavsatt/pÅFÖRT.
- ⓿ Svarbrun grus-och lerblandad humus med inslag av förmultnat trä. Vattenavsatt/pÅFÖRT.
- ⓿ Grå sand blandad med grus med inslag av svallat tegelkross samt bark och träflis. Vattenavsatt/pÅFÖRT.
- ⓿ Sandblandad humus. Avsatt.
- ⓿ Gödselblandad humus med inslag av förmultnat trä. Avsatt.
- ⓿ Ljus finkornig sand med tegelkross samt tunna stråk av humus. Vattenavsatt.
- ⓿ Lera av ljus sand. PÅFÖRT.
- ⓿ Lera av lera och gödsel. PÅFÖRT.
- ⓿ Mörkbrun rivå med bark. PÅFÖRT.
- ⓿ Humus och sand blandat med gödsel. Vattenavsatt/pÅFÖRT.
- ⓿ Humus, flis och gödsel vrsad med grå sand. Vattenavsatt/pÅFÖRT.
- ⓿ Grå finkornig sand. PÅFÖRT.
- ⓿ Grå fin sand med tegelkross. Vattenavsatt/pÅFÖRT.
- ⓿ Kompakt grå sandblandad gödsel och humus med rikt träflis och bark. Vattenavsatt/pÅFÖRT.
- ⓿ Som lager 95.
- ⓿ Som lager 95.
- ⓿ Kompakt grå sandblandad gödsel, flis och humus med rikt träflis och bark. Vattenavsatt/pÅFÖRT.
- ⓿ Lera med gödsel. PÅFÖRT.
- ⓿ Sandflis. PÅFÖRT.
- ⓿ Humus och gödsel med svallat tegelkross. Vattenavsatt/pÅFÖRT.
- ⓿ Ljus gödsel lerinfiltrerad sand. Stenl.
- ⓿ Fin grå sand med rikt tegelkross samt tunna stråk av humus. Vattenavsatt/pÅFÖRT.
- ⓿ Mörk humus med tegelkross och småsten. Vattenavsatt/pÅFÖRT.
- ⓿ Kompakt gödsel och flis. Vattenavsatt/pÅFÖRT.
- ⓿ Sandflis. PÅFÖRT.
- ⓿ Humus, flis och gödsel vrsad med grå sand. Vattenavsatt/pÅFÖRT.
- ⓿ Ljus gödsel fin sand, lerinfiltrerad mellan Y3-Y20. Stenl.

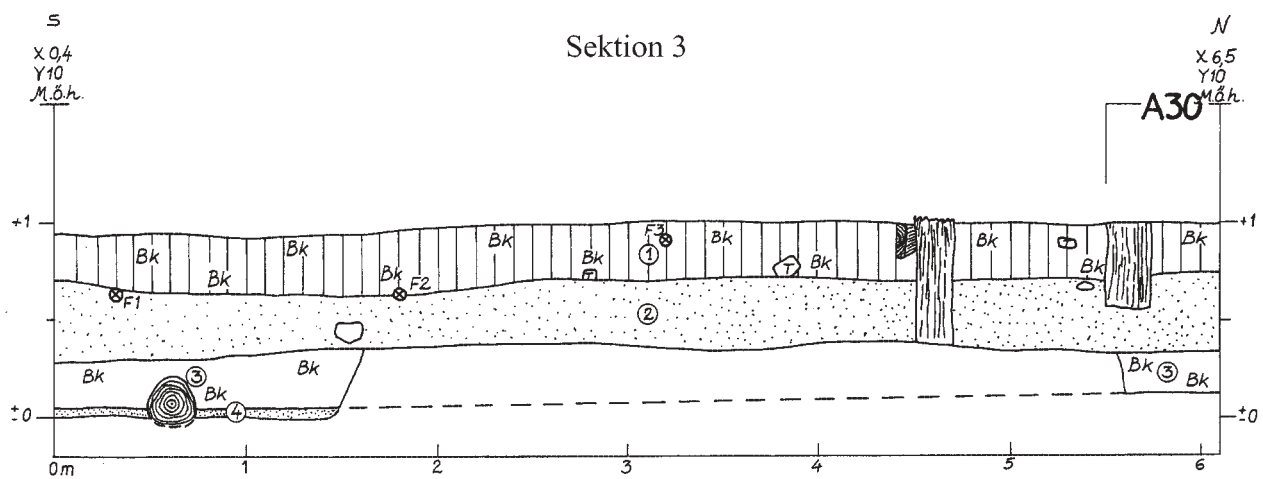

Lagerbeskrivning Sektion 3

1. Mörkbrunt bark och flislager (= lager 79 i Sektion 2)
2. Grå finkornig sand med tegelkross, varvad med tunna stråk av humus (= lager 87 + 94 i Sektion 2)
3. Mörkbrunt bark och flislager (= lager 98 i Sektion 2)
4. Grå finkornig sand (= lager 102 i Sektion 2)

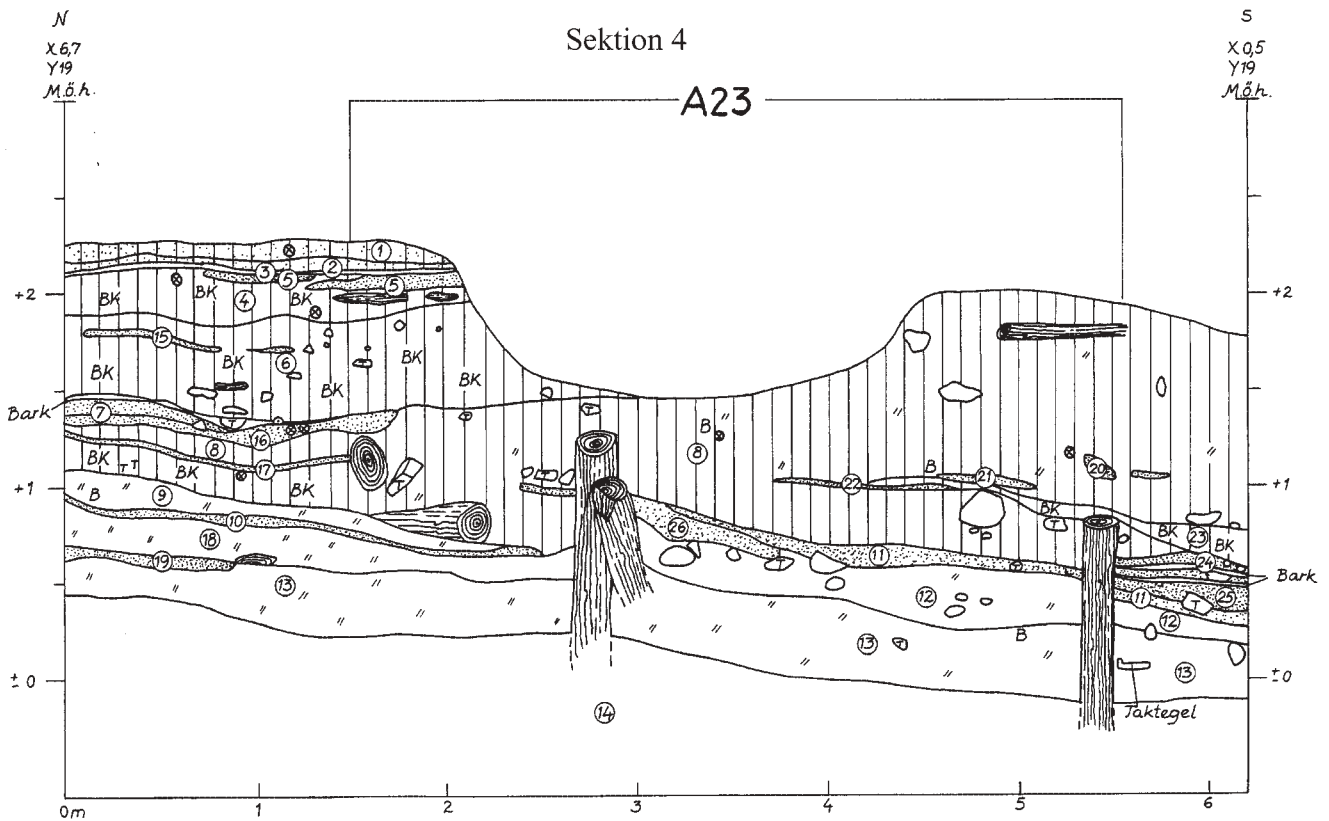

Lagerbeskrivning Sektion 4

1. Sandig brun humus
2. Blågrå sandig humus
3. Kompakt mörkt barklager
4. Sandig barkblandad humus
5. Linser med ljus sand
6. Mörk humus med bark, flis och kvistar samt enstaka tegel (= lager 79 + 86 i Sektion 2)
7. Grå/blå sandlins (= lager 88 i Sektion 2)
8. Kompakt mörkt lager med bark, träflis och kvistar samt spridda tegel (= lager 88 i Sektion 2)
9. Kompakt gödsel och träflis (= lager 81 i Sektion 2)
10. Ljus sand
11. Grå/gul sand med svallat tegelkross
12. Varvat lager grå, grå/gul sand och humus/gödsel med mycket träflis och kvistar samt tegelkross, svallat
13. Grå sand varvad med mörk humus och gödsel. Mycket träflis, grenar och tegelkross, svallat
14. Grå/blå sand och lera (Sjöbotten) (= lager 108 i Sektion 2)
15. Ljus sand
16. Ljus sand
17. Ljus sand
18. Kompakt gödsel och träflis (= lager 81 i Sektion 2)
19. Grå/blå sand
20. Ljus sand
21. Ljus sand
22. Ljus sand
23. Kompakt mörkt barklager
24. Ljus sand
25. Ljus sand

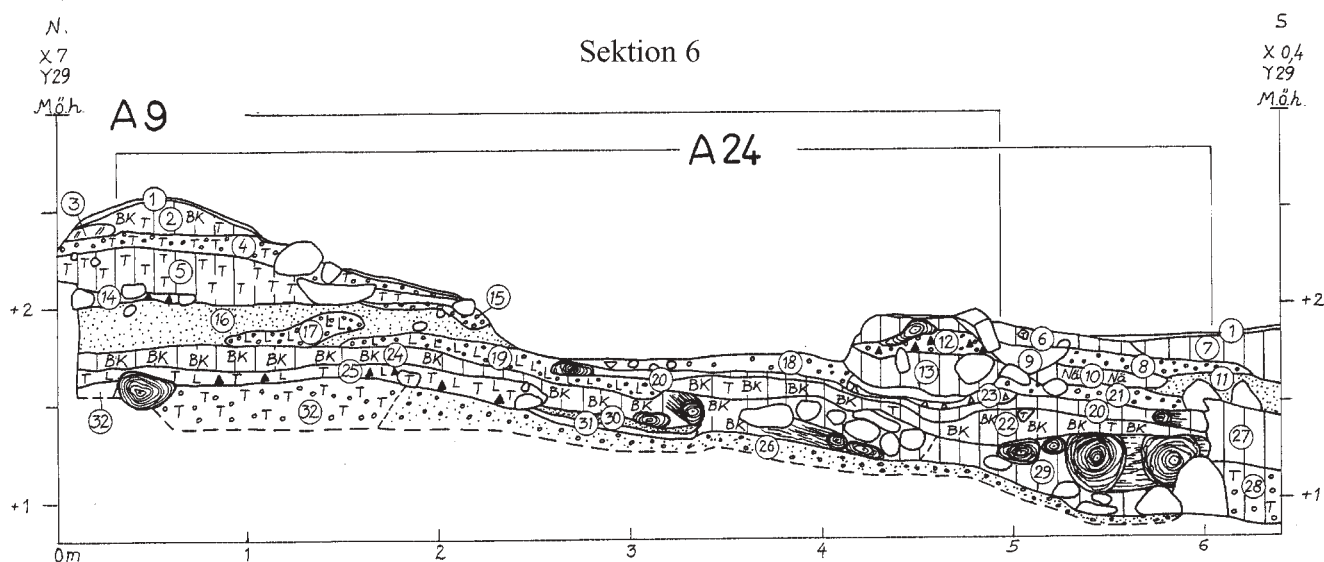

Lagerbeskrivning Sektion 6

1. Grus (= lager 68 i Sektion 2)
2. Svartbrunt lager med hårt packad bark och träflis samt lite sand och tegel (= lager 68 i Sektion 2)
3. Svart lins med kol med ett tunt skikt orange sand under
4. Gråbrunt-orangebrunt grus, mot botten grå lerfläckar och enstaka kol, tegel och trärester
5. Mörkbrun humus med fläckar av ljusgul sand, mycket tegelkross, enstaka kol
6. Mörkbrun humus med trärester och lit tegel
7. Mörk rödbrun mylla med mycket förmultnat trä, blandat med grå sand
8. Gråbrunt humuslager med mycket grus
9. Störning runt stålvajer
10. Svartbrunt lager hårt packad träflis, näver mot stenpackningen, lite tegel
11. Gulbruntlager förmultnat trä, lite grus
12. Ljusgult kalkbruk, lite grus
13. Mörkbrunt lager förmultnat trä
14. Kalkbruk med lite tegel, grå grushorisont i botten (= lager 62 i Sektion 2)
15. Grått grus med småsten
16. Ljusgul sand med enstaka småsten (= lager 71 i Sektion 2)
17. Mörkgrått lerblandat grus med lite tegelkross
18. Mörkgrå grusblandad humus med småsten
19. Ljusgrått lerblandat grus med lite tegelkross
20. Rödbrunt murket trä
21. Ljust rödgrått humusblandad sand och grus
22. Kompakt svartbrunt träflis- och barklager, enstaka tegelflis
23. Kalkbruk
24. Brunt-svartbrunt kompakt lager med träflis och bark, i botten trä samt stenpackning i S. (= lager 56 i Sektion 2)
25. Ljusgrå något humusblandad lera med tegel och lite kalkbruk och småsten (= lager 58 i Sektion 2)
26. Ljusgul sand/grus, småsten i botten
27. Rödbrunt förmultnat trä
28. Förmultnat trä med tegel och småsten
29. Rödbrunt förmultnat trä och träflis
30. Ljusbrun sand
31. Gråbrunt bark- och träflislager
32. Mörkgrått grus med småsten och mycket tegel (= lager 64 i Sektion 2)

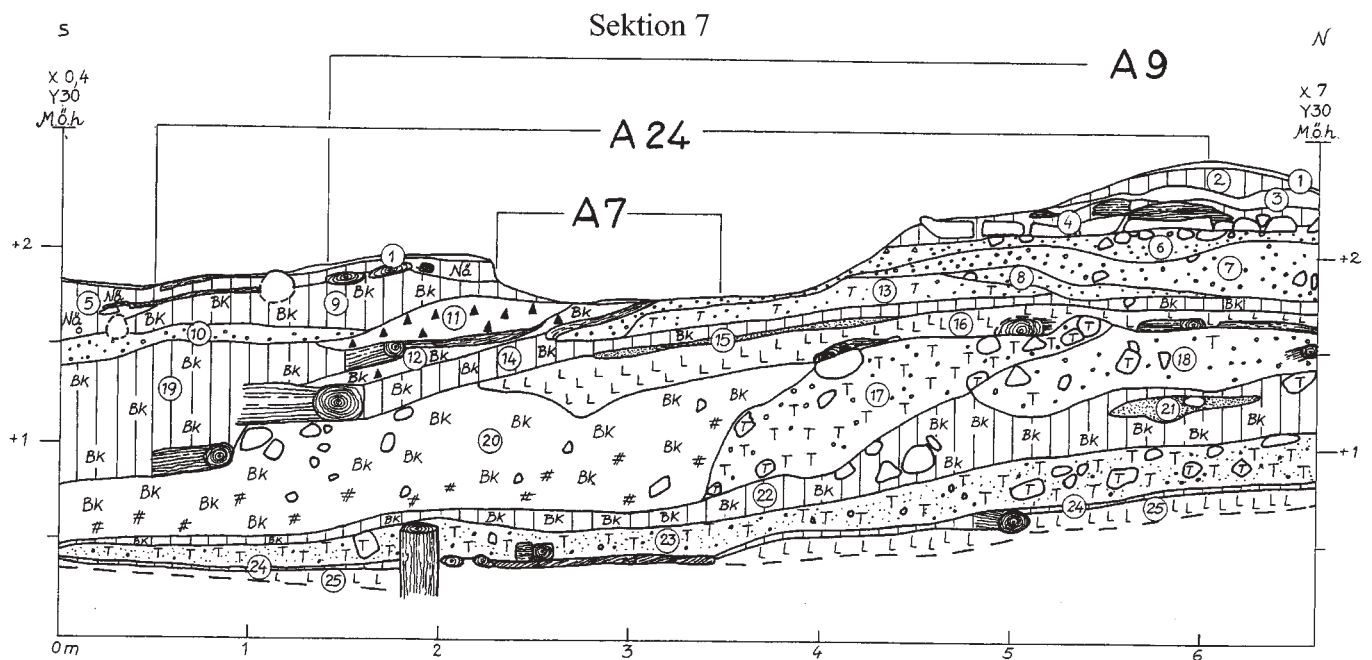

Lagerbeskrivning Sektion 7

1. Grus (= lager 68 i Sektion 2)
2. Mörkbrunt kompakt lager med bark och träflis (= lager 68 i Sektion 2)
3. Mörkt lager med sand, kalkbruk, tegel, bark och träflis (= lager 68 i Sektion 2)
4. Mörkbrunt delvis förmultnat trä över sten läggning (= lager 68 i Sektion 2)
5. Brunt delvis förmultnat trä, lite näver
6. Grått grus med tunt skikt kalkbruk i toppen samt en stenpackning
7. Ljulgult-grågult grus med småsten (= lager 71 i Sektion 2)
8. Varvat ljulgult-grågult grus
9. Mörkbrunt-svartbrunt förmultnat trä och bark
10. Gråbrunt grus med lite tegel och småsten
11. Kalkbruk
12. Kalkbruk uppblandat med träflis och bark
13. Grått grus med småsten och
14. Mörkbrunt-svartbrunt kompakt träflis- och barklager (= lager 56 i Sektion 2)
15. Ljulgul sand
16. Gråblå lera (= lager 58 i Sektion 2)
17. Grågult grus med sten, småsten och mycket tegel
18. Grågult grus med lite sten, tegel och trä (= lager 57 i sektion 2)
19. Flera nivåer med murket trä
20. Mörkbrunt-svartbrunt lager med träflis, bark och gödsel
21. Lins med gul sand, enstaka sten
22. Mörkbrunt-svartbrunt lager bark, träflis, förmultnat trä och lite tegel och sten tegel
23. Rödgult grus med tegel och tegelkross, svallat (= lager 48 i sektion 2)
24. Svartbrunt lager förmultnade växtdelar, lite trä
25. Grå-gråblå siltig lera, steril

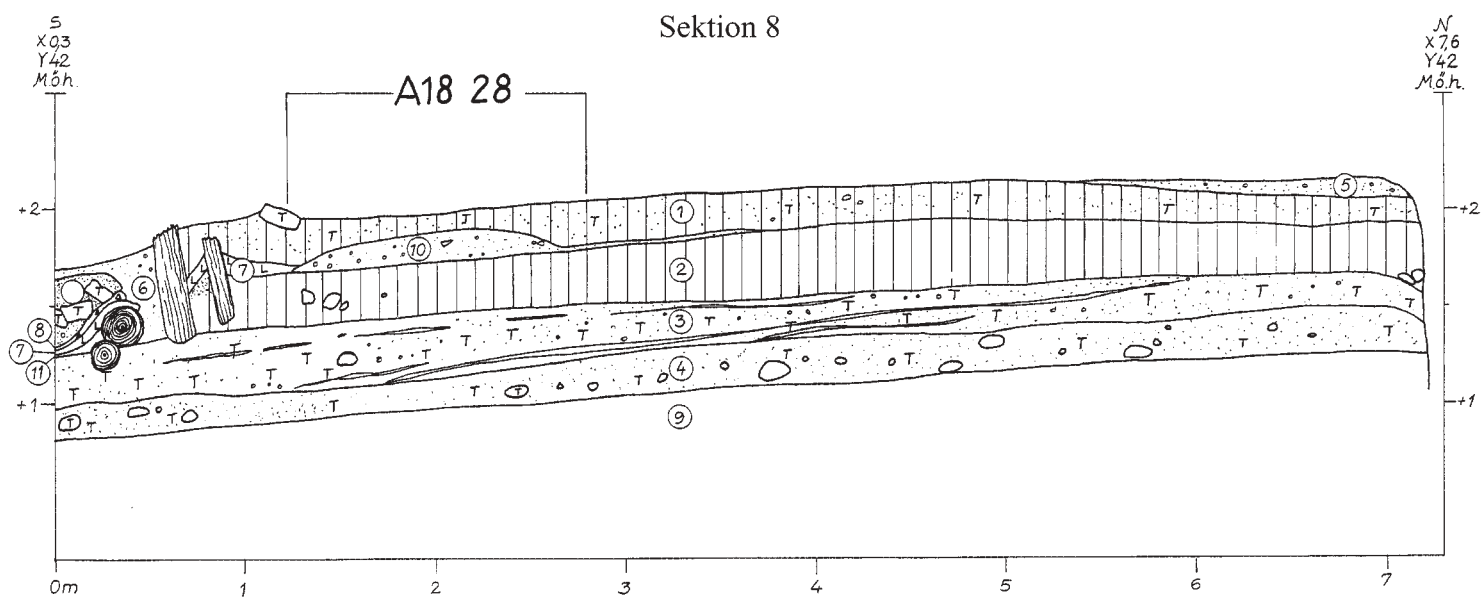

Lagerbeskrivning Sektion 8

1. Svartbrun grusig humus med inslag av tegelkross (= lager 47 i Sektion 2)
2. Kompakt brunsvart bark- och träflislager blandat med humus (= lager 47 i Sektion 2)
3. Tegelkross med grus varvat med mörka humusstråk, svallat (= lager 48 i Sektion 2)
4. Gulgrå sand med inblandning av sten och tegel (= lager 48 i Sektion 2)
5. Gulbrunt grus
6. Brun grusig humus
7. Gråblå lera
8. Kalkbruk
9. Sand (Sjöbotten) (= lager 108 Sektion 2)
10. Gulbrunt grus
11. Kompakt brunsvart bark- och träflislager blandat med humus

Sektion 9

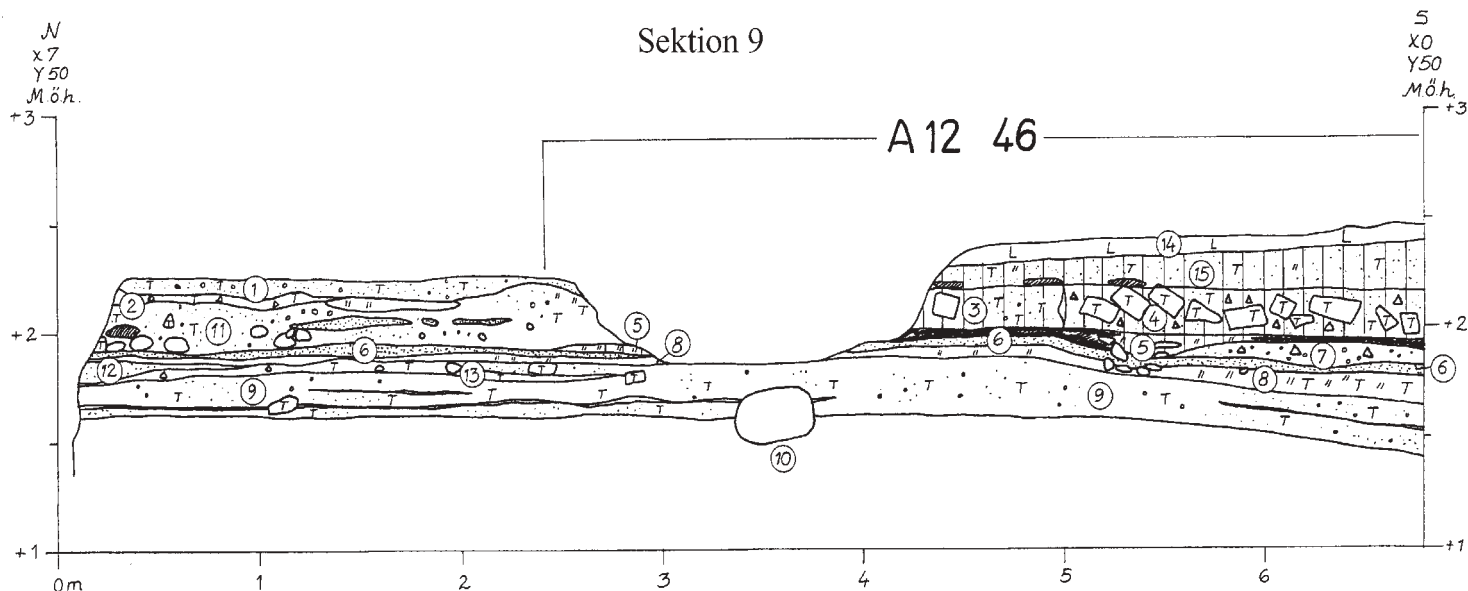

Lagerbeskrivning Sektion 9

1. Grus med inslag av tegel (= lager 36 i Sektion 2)
2. Tegel och kalkbruk, rivningslager
3. Svartbrunt grus- och tegelflisblandat humus med förmultnade trärester
4. Kalkbruk, sand och tegel, rivningslager
5. Kol och sotlager, enstaka spår av trä
6. Grå finkornig sand (= lager 38 i Sektion 2)
7. Bruk, grus och småsten samt tegel, rivningslager
8. Brunsvart humus med inslag av grus, tegelflis samt kol i den övre delen av lagret (= lager 33 i Sektion 2)
9. Grus varvat med strimmor av grusig humus och tegel, svallat (= lager 39 i Sektion 2)
10. Gulgrå sand (sjöbotten) (= lager 108 i Sektion 2)
11. Grus med tegel, kalkbruk och enstaka sten, ställvis inblandning av humus (= lager 40 i Sektion 2)
12. Grus med tegelflis varvat med strimmor av mörk humus (= lager 39 i Sektion 2)
13. Tegel och kalkbruk, rivningslager
14. Lera
15. Svartbrun grusblandad humus med inslag av kol/sot samt förmultnat trä och näver

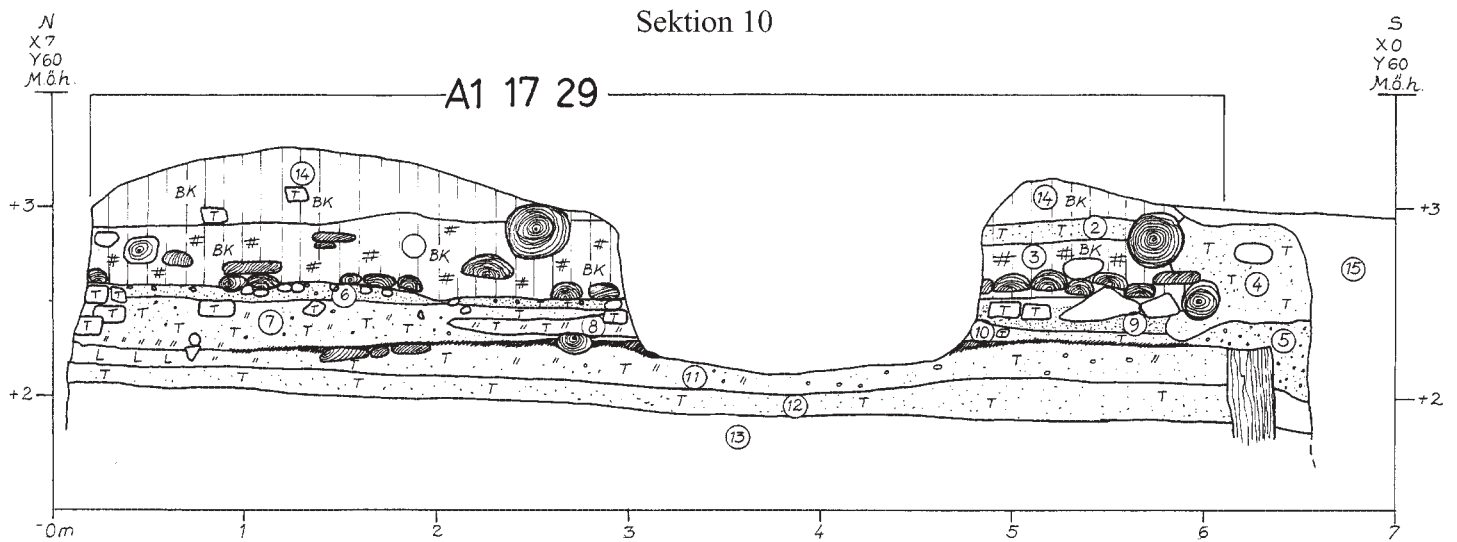

Lagerbeskrivning Sektion 10

1. Utgård
2. Brungrå humus med inslag av grus och tegel
3. Svartbrun humus med näver och gödsel samt förmultnat trä (= lager 4 i Sektion 2)
4. Gråsvart humus med mycket grus och tegelflis
5. Grus med småsten
6. Sand och grus, delvis humusblandad, samt en del sten
7. Tegelgolv med mycket kalkbruk och tegelflis, rivningsmassor under golvet (= lager 11 i Sektion 2)
8. Ljust sandblandat lager med tegelflis och kalkbruk och enstaka kol
9. Grå sand med inslag av kalkbruk och tegel
10. Brunsvart humus med grus och tegel
11. Brunsvart humus med grus och teg lagret kol/sot horisont och delvis förkolnade stockar (= lager 16 i Sektion 2)
12. Grus med tegel, svallat (= lager 21 i Sektion 2)
13. Finkornig grågul sand
14. Kompakt lager bark, näver, träflis och humus (= lager 1 i Sektion 2)
15. Recent störning vid spontning

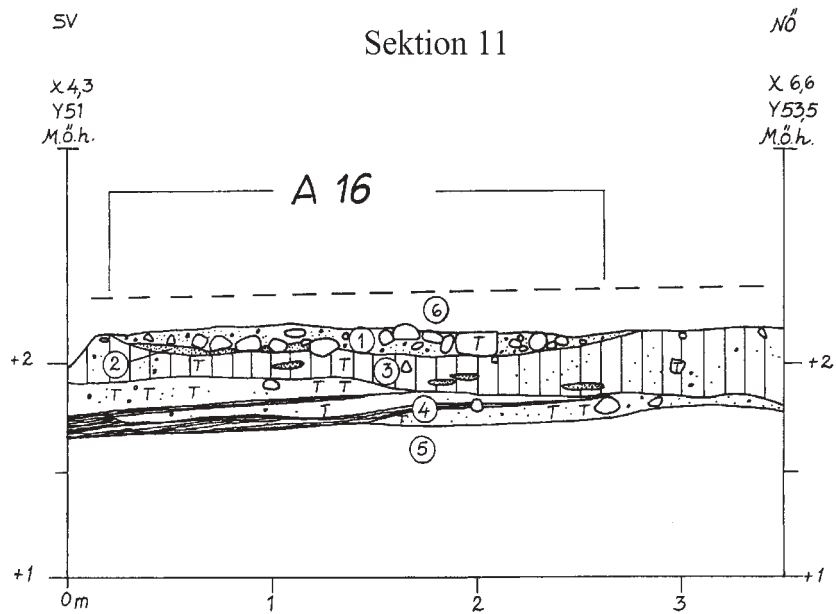

Lagerbeskrivning Sektion 11

1. Humusblandat grus och kullersten
2. Grå grusig sand
3. Svartbrun grusig humus, ställvis inslag av tegelkross och kol/sot
4. Varvigt lager grus och sand med inslag av tegelkross och tunna grusiga humuslager, svallat
5. Sand (sjöbotten) (= lager 108 i Sektion 2)

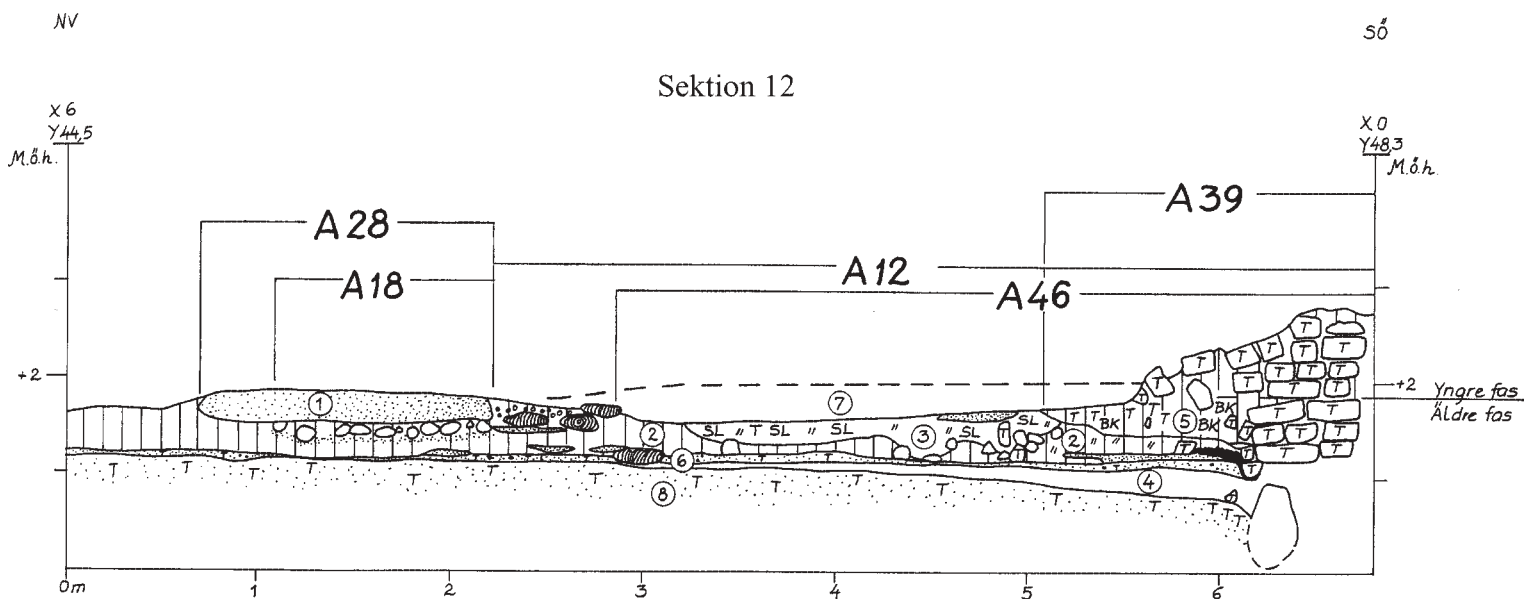

Lagerbeskrivning Sektion 12

1. Grus
2. Brunsvart humus, i V kompakt träflis övergående i mer grusig humus. Längst i öster kraftigt sotblandat
3. Slaglager blandat med kol/sot och tegel
4. Tegel och kalkbruk, rasmassor
5. Brunsvart humus med mycket förmultnade växtdelar
6. Grus, sand och tegelkross, svallat
7. Tegel och kalkbruk, rivningslager
8. Grus, sand och tegelkross, svallat

Plan över äldsta anläggningarna

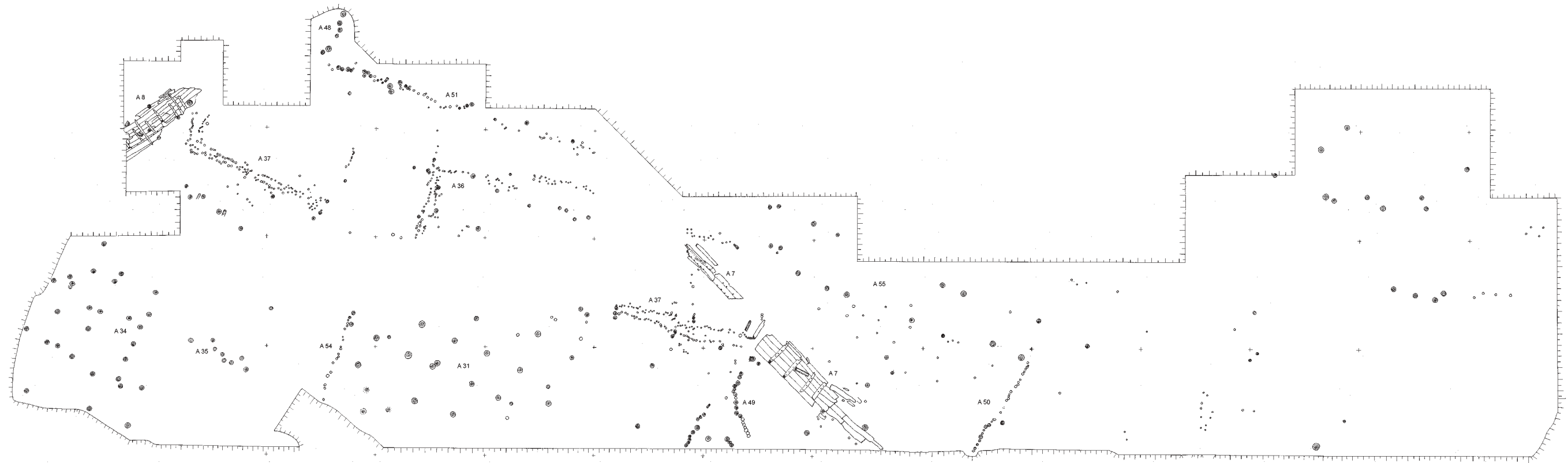

Plan över fas 1

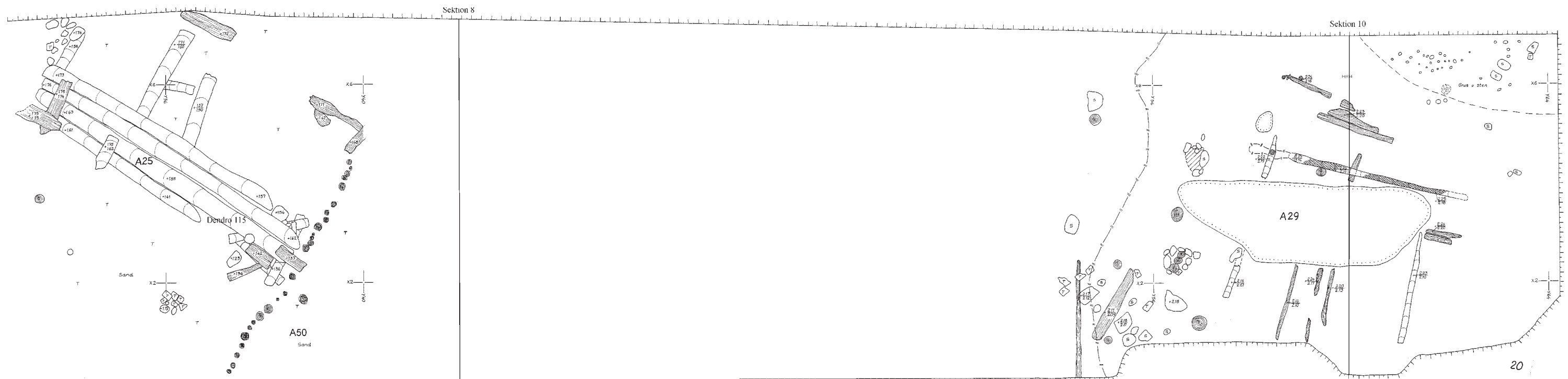

Plan över fas 2

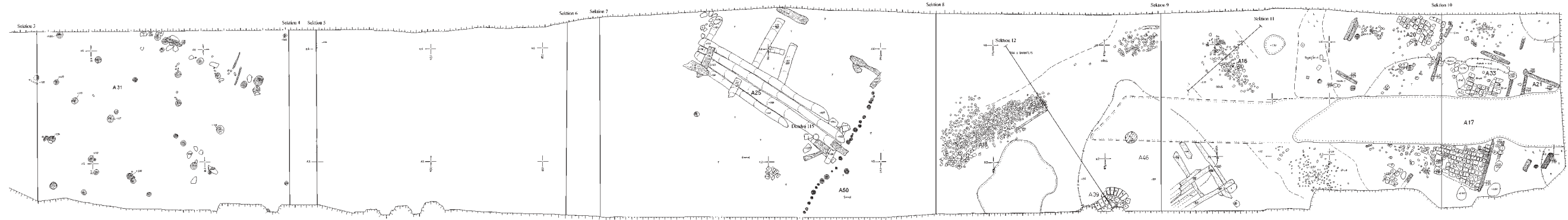

Plan över fas 3

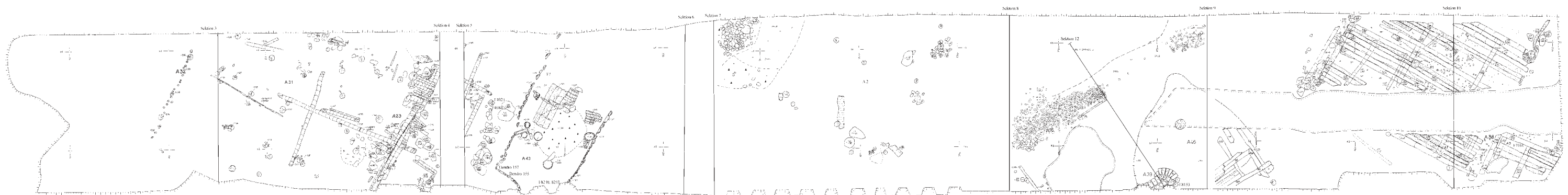

Plan över fas 4a

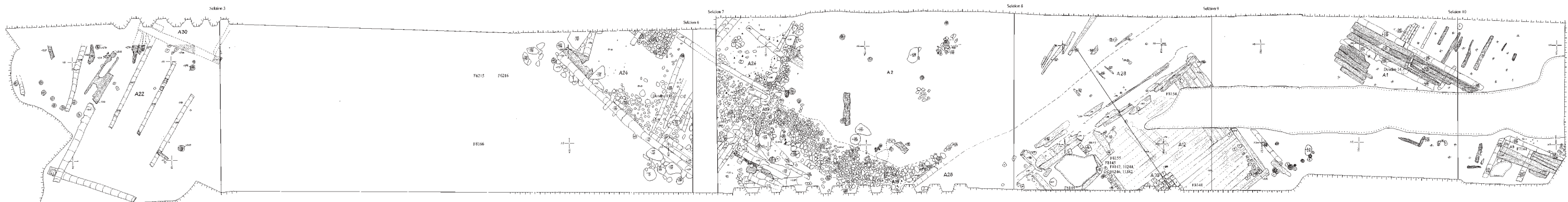

Plan över fas 4b

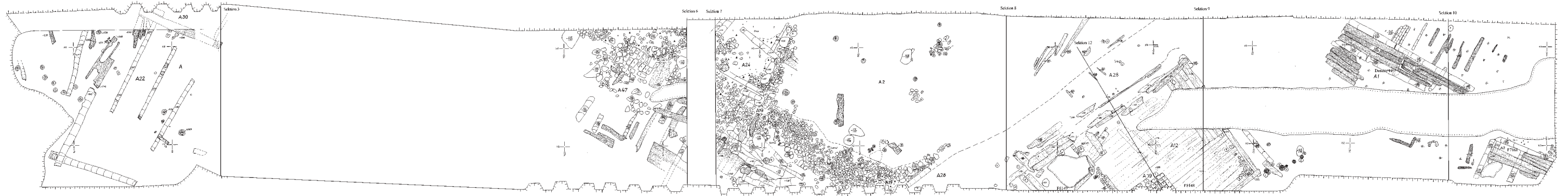

Plan över fas 4c



Plan över fas 4d



Plan över fas 5

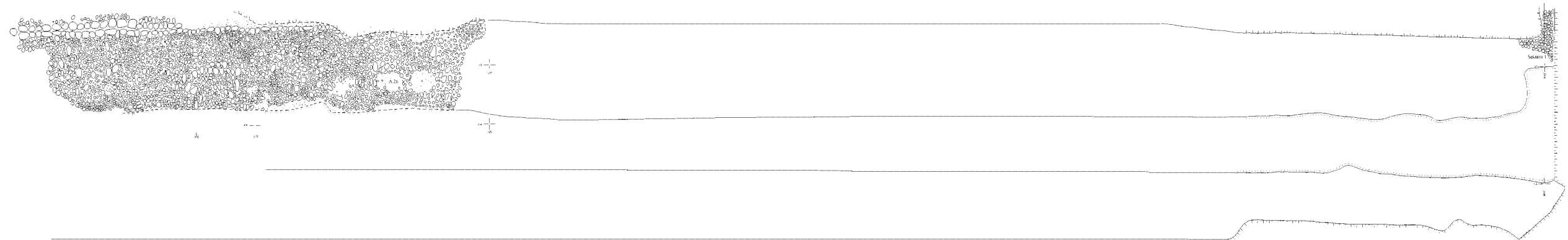

Kulturmiljöavdelningen vid Stockholms stadsmuseum har under 2006 utgivit följande arkeologiska rapporter:

1. **Lunda – Skesta. Arkeologisk utredning, etapp I. Förhistoriska- och kultur-historiska lämningar inom del av fastigheten Lunda 6:1, 2 i Spånga socken.**
(Michél Carlsson)
2. **Lappskon Större 8. Stockholms stad, Södermalm, RAÄ 103. Arkeologisk undersökning 2004.** (John Wändesjö)
3. **Kvarteret Birger Jarls torn AB 86:3 och Överkommissariens hus AB 86:2. Stockholms stad, Gamla stan, Riddarholmen, RAÄ 103. Arkeologisk undersökning 2005.**
(John Wändesjö)
4. **Ekbacken 35. Stockholms stad, Bromma sn, RAÄ 40. Arkeologisk undersökning 2005.** (John Wändesjö)
5. **Tjärhovsgatan, Åsögatan, Bengt Ekehjelmsgatan. Stockholms stad, Södermalm, RAÄ 103. Arkeologisk undersökning 2001.** (Helena Fennö)
6. **Apollo 1. Stockholms stad, Gamla stan, RAÄ 103. Arkeologisk undersökning 2004-2005.** (John Hedlund)
7. **Hässelbygravfältet. Stockholms stad, Spånga sn, RAÄ 20. Arkeologisk undersökning 2005.** (John Hedlund)
8. **Gravar och boplatz från äldre järnålder. Stockholms stad, Lunda 6:1.1, Spånga socken, RAÄ 272 och 273. Arkeologisk undersökning 2005.** (Michél Carlsson)
9. **Västergötland 6. Stockholms stad, Södermalm, RAÄ 103. Arkeologisk undersökning 2002.** (Helena Fennö)
10. **Från klostermark till hamnkvarter på 200 år. Vattugatan och kvarteret Svalan – Ca 1440-1640. Stockholms stad, Norrmalm, RAÄ 103. Arkeologisk undersökning 1991.** (Michél Carlsson, John Hedlund, Marcus Hjulhammar, Mikael Johansson & Barbro Århem)